แผนแม่บทเทคโนโลยี
สารสนเทศและการสื่อสาร
ประจำปี 2563

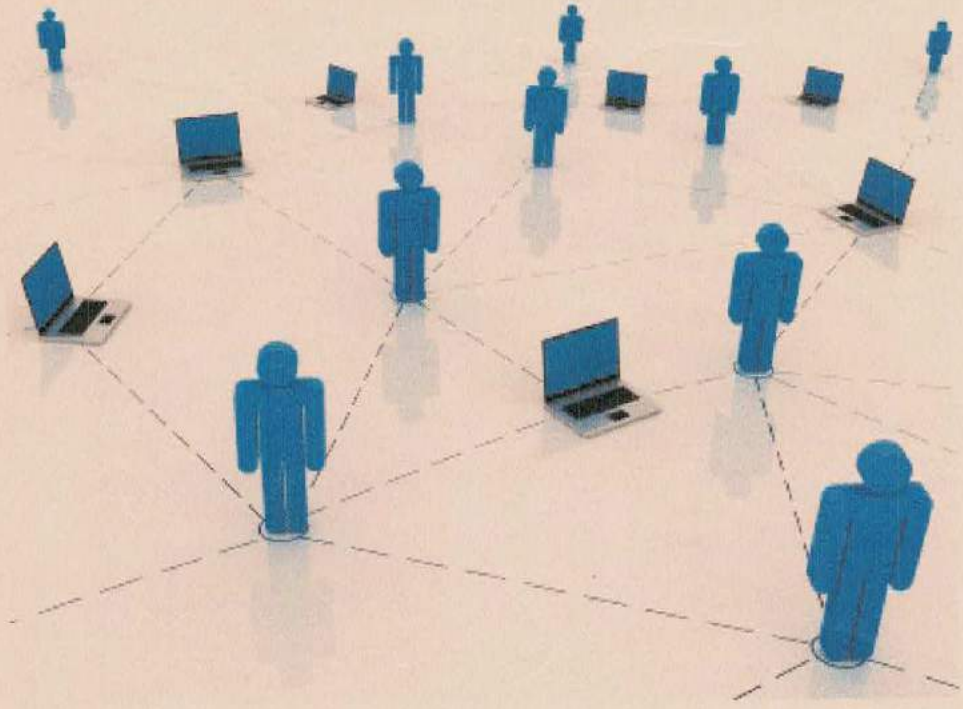

องค์การบริหารส่วนตำบลปากช่อง

อำเภอปากช่อง จังหวัดนครราชสีมา

คำนำ

ตามประกาศคณะกรรมการพนักงานส่วนตำบลจังหวัดนครราชสีมา เรื่อง หลักเกณฑ์และเงื่อนไขเกี่ยวกับการบริหารงานบุคคลขององค์การบริหารส่วนตำบล ลงวันที่ ๒๔ ตุลาคม ๒๕๔๕ ส่วนที่ ๓ การพัฒนาพนักงานองค์การบริหารส่วนตำบล ข้อ ๒๖๙ ให้องค์การบริหารส่วนตำบลจัดทำแผนการพัฒนาพนักงานส่วนตำบลเพื่อเพิ่มพูนความรู้ ทักษะ ทัศนคติที่ดี คุณธรรมและจริยธรรม อันจะทำให้ปฏิบัติหน้าที่ราชการในตำแหน่งนั้นได้อย่างมีประสิทธิภาพ ประกอบกับประกาศคณะกรรมการพนักงานส่วนตำบลจังหวัดนครราชสีมา เรื่องกำหนดมาตรฐานทั่วไปเกี่ยวกับหลักเกณฑ์ เงื่อนไข และวิธีการกำหนดเงินประโยชน์ตอบแทนอื่นเป็นกรณีพิเศษอันมีลักษณะเป็นเงินรางวัลประจำปีสำหรับพนักงานส่วนตำบล ลูกจ้าง และพนักงานจ้างขององค์การบริหารส่วนตำบล พ.ศ.๒๕๕๘ ลงวันที่ ๒๒ เมษายน ๒๕๕๘ องค์การบริหารส่วนตำบลปากช่อง จึงได้จัดทำแผนแม่บทระบบเทคโนโลยีสารสนเทศประจำปี พ.ศ.๒๕๖๓ ขึ้นเพื่อให้สอดคล้องกับประกาศข้างต้น

องค์การบริหารส่วนตำบลปากช่อง ได้จัดทำแผนแม่บทระบบเทคโนโลยีสารสนเทศและการสื่อสารฯ ขึ้น โดยมีเนื้อหาหลักการและ เหตุผล วัตถุประสงค์และเป้าหมายการพัฒนา หลักสูตรการพัฒนา วิธีการพัฒนาและระยะเวลาดำเนินการพัฒนา งบประมาณในการดำเนินการพัฒนา และการติดตามประเมินผลซึ่งต้องจัดทำให้สอดคล้องกับแผน อัตรากำลัง ๓ ปี (ปีงบประมาณ พ.ศ. ๒๕๖๑-๒๕๖๓) และหวังเป็นอย่างยิ่งว่าแผนแม่บทระบบเทคโนโลยีสารสนเทศ ขององค์การบริหารส่วนตำบลปากช่อง จะได้นำไปใช้ประโยชน์ใน การพัฒนาองค์กร และบุคลากรให้มีความก้าวหน้าตลอดจน มีคุณภาพ เป็นที่พึงพอใจของประชาชน สามารถสร้างผลงานที่ดี มีมาตรฐานให้แก่องค์การบริหารส่วนตำบลปากช่อง ได้อย่างมีประสิทธิภาพต่อไป

องค์การบริหารส่วนตำบลปากช่อง

สารบัญ

	หน้า
บทที่๑ บทนำ	๑-๕
บทที่ ๒ สภาพทั่วไป และ ข้อมูลพื้นฐาน	๖-๓๐
บทที่ ๓ การวิเคราะห์ SWOT	๓๑-๓๒
บทที่ ๔ ยุทธศาสตร์การพัฒนาและแผนกลยุทธ์	๓๓-๓๔
บทที่ ๕ โครงการ แผนงาน/กิจกรรม	๓๕-๓๙
บทที่ ๖ การบริหารจัดการและการติดตามประเมินผล	๔๐
อ้างอิง	
คณะผู้จัดทำ	
ภาคผนวก	
คำสั่งแต่งตั้งคณะกรรมการจัดทำแผนแม่บทเทคโนโลยีสารสนเทศ	
คำสั่งแต่งตั้งคณะกรรมการติดตามประเมินผลแผนแม่บทเทคโนโลยีสารสนเทศ	
บันทึกการประชุมคณะกรรมการจัดทำแผนแม่บทเทคโนโลยีสารสนเทศ	
ประกาศใช้แผนแม่บทเทคโนโลยีสารสนเทศ	

ส่วนที่ ๑

บทนำ

๑.๑ เหตุผลความจำเป็น

สืบเนื่องจากนโยบายของรัฐบาลที่มีความต้องการให้หน่วยงานของรัฐและรวมทั้งองค์กรปกครองส่วนท้องถิ่น ได้มีการประยุกต์ใช้เทคโนโลยีสารสนเทศและการสื่อสารมาช่วยในการ ปฏิบัติงานและบริหารงาน รวมทั้งการกระจายข้อมูลข่าวสารไปสู่ประชาชน เพื่อเพิ่มประสิทธิภาพ การทำงานตามภารกิจ เกิดบูรณาการและเอกภาพในระบบข้อมูล ลดความซ้ำซ้อนในการปฏิบัติงาน ประชาชนได้รับบริการที่สะดวก รวดเร็ว มีความโปร่งใส ตรวจสอบได้อันจะสนับสนุน บรรยากาศที่เอื้อต่อการพัฒนาเศรษฐกิจขององค์กรปกครองส่วนท้องถิ่นนั้น ปัจจุบันหลายองค์กรปกครองส่วนท้องถิ่นที่มีความพร้อมได้นำเทคโนโลยีสารสนเทศและ การสื่อสารมาประยุกต์ใช้ในการปฏิบัติงานและบริหารงานในองค์กร แต่เนื่องจากองค์กรปกครอง ส่วนท้องถิ่นมีมากกว่า ๘,๐๐๐ แห่ง ตั้งอยู่ทั้งในเขตเมืองและเขตชนบท แต่ละแห่งมีความแตกต่าง ด้านสภาพแวดล้อม และองค์กรปกครองส่วนท้องถิ่นส่วนใหญ่ขาดบุคลากรที่มีความรู้ ความสามารถด้านเทคโนโลยีสารสนเทศ เป็นผลให้การพัฒนาเทคโนโลยีสารสนเทศเป็นไปอย่างไร้ ทิศทาง ขาดกลยุทธและเป้าหมายที่ชัดเจน ไม่สามารถใช้ประโยชน์ได้อย่างเต็มประสิทธิภาพ รวมทั้งการพัฒนาระบบสารสนเทศระหว่างองค์กรไม่สอดคล้องกันทำให้ยากต่อการเชื่อมประสาน เพื่อให้เกิดการใช้ข้อมูลร่วมกันในอนาคต ด้วยสาเหตุดังกล่าวกรมส่งเสริมฯในฐานะหน่วยงานกลางที่ต้องประสานการดำเนินงาน และประสานข้อมูลสารสนเทศกับองค์กรปกครองส่วนท้องถิ่นทั่วประเทศเหล่านี้จึงต้องให้มีการ จัดทำแผนแม่บทเทคโนโลยีสารสนเทศและการสื่อสารขององค์กรปกครองส่วนท้องถิ่น เพื่อวางแนว ทางการพัฒนาด้านเทคโนโลยีสารสนเทศให้กับองค์กรปกครองส่วนท้องถิ่น ให้สามารถนำระบบ เทคโนโลยีสารสนเทศมาใช้ในการเพิ่มประสิทธิภาพในการปฏิบัติงานการบริหารงานให้เป็นไป อย่างมีเอกภาพ และเหมาะสม รวมทั้งให้เกิดความสอดคล้องในการพัฒนาตามข้อจำกัดและ สภาพแวดล้อมขององค์กรปกครองส่วนท้องถิ่นแต่ละประเภท เพื่อสามารถเชื่อม ประสาน สารสนเทศกับกรมส่งเสริมฯได้ในอนาคต

๑.๒ วัตถุประสงค์ของโครงการ

การสำรวจ จัดเก็บข้อมูล และศึกษาวิเคราะห์ออกแบบ เพื่อจัดทำโครงการจัดทำแผนแม่บทระบบข้อมูลสารสนเทศขององค์การบริหารส่วนตำบลปากช่อง มีวัตถุประสงค์หลัก ดังนี้

๑. เพื่อดำเนินการสำรวจ ข้อมูลสภาพทั่วไป โครงสร้างพื้นฐาน เศรษฐกิจ สังคม ทรัพยากรธรรมชาติและสิ่งแวดล้อม การเมือง การบริหาร การประเมินผลท้องถิ่น และการใช้งานเทคโนโลยีสารสนเทศในการบริหารงานขององค์กรปกครองส่วนท้องถิ่นทั่วประเทศ เพื่อนำข้อมูลมาวิเคราะห์จัดทำระบบข้อมูลสารสนเทศและเพื่อ จัดทำแผนแม่บทเทคโนโลยีสารสนเทศองค์การบริหารส่วนตำบลปากช่อง

๒. เพื่อวิเคราะห์ ออกแบบและจัดทำแผนแม่บทเทคโนโลยีสารสนเทศขององค์การบริหารส่วนตำบลปากช่องให้สอดคล้องกับแผนการพัฒนาท้องถิ่น ทั้งที่เป็นแผนพัฒนาเศรษฐกิจและสังคมแห่งชาติ แผน/นโยบาย

กระจายอำนาจไปสู่ภูมิภาคและท้องถิ่น และนโยบายเทคโนโลยีสารสนเทศแห่งชาติ (ไอที ๒๐๑๐ (พ.ศ. ๒๕๔๔-๒๕๕๓)

๓. เพื่อให้มีการวางแผนแม่บทเทคโนโลยีสารสนเทศขององค์กรปกครองส่วนท้องถิ่น โดยพิจารณาวางมาตรการและกลยุทธ์ให้สอดคล้องตามแผนแม่บทการพัฒนา (Master Plan) และแผนปฏิบัติการ (Action Plan) ของกรมส่งเสริมการปกครองท้องถิ่น

๔. เพื่อให้มีการวางแผนการใช้เทคโนโลยีสารสนเทศเป็นเครื่องมือพัฒนาการปฏิบัติงาน ให้ได้ตามเป้าหมายเชิงบริหารและบริการตามภารกิจขององค์กร ทั้งในด้านการจัดเก็บรวบรวมข้อมูลและประมวลผลข้อมูลตามดัชนีชี้วัดผลกระทบและผลการปฏิบัติงานที่กำหนดได้อย่างชัดเจน

๕. เพื่อให้มีการวางแผนการใช้ทรัพยากรเทคโนโลยีสารสนเทศ ทั้งด้านอุปกรณ์ งบประมาณ และบุคลากรมีประสิทธิภาพและสอดคล้องกับศักยภาพขององค์การบริหารส่วนตำบลปากช่อง

๖. เพื่อให้มีการวิเคราะห์และวางแผนการใช้เครือข่ายสารสนเทศขององค์กรปกครองส่วน่ท้องถิ่นให้เป็นประโยชน์ในการแลกเปลี่ยนข้อมูลข่าวสาร และสารสนเทศร่วมกันได้อย่างเหมาะสม และเป็นเครือข่ายสารสนเทศที่เชื่อมโยงในระดับกรม ระดับกระทรวง และประเทศได้อย่างต่อเนื่อง

๗. เพื่อให้มีกลไกในการติดตามและประเมินผลการดำเนินงานตามแผนแม่บทเทคโนโลยีสารสนเทศขององค์การบริหารส่วนตำบลปากช่อง โดยกำหนดดัชนีชี้วัดผลกระทบและประโยชน์ที่ได้รับต่อการพัฒนาในภาพรวมได้อย่างแท้จริง

๑.๓ เป้าหมายของโครงการ

ผลจากการทำโครงการจะทำให้องค์บริหารส่วนตำบลปากช่อง เป็นศูนย์กลางข้อมูลด้านต่าง ๆ และมีการพัฒนาเทคโนโลยีสารสนเทศที่สอดคล้องกับแผนแม่บทพัฒนาของกรมส่งเสริมการปกครองท้องถิ่น แผนแม่บทไอซีทีของประเทศ ตามเป้าหมายดังนี้

เป้าหมายการจัดทำแผนแม่บทเทคโนโลยีสารสนเทศขององค์กรปกครองส่วนท้องถิ่น

๑.๓.๑ สนับสนุนการปฏิบัติงานตามภารกิจขององค์การบริหารส่วนตำบลปากช่อง

• จัดทำแนวทางในการนำเทคโนโลยีสารสนเทศที่ทันสมัย มาใช้กับการปฏิบัติงานตามภารกิจขององค์การบริหารส่วนตำบลปากช่อง ในด้านการพัฒนาโครงสร้างพื้นฐาน การพัฒนาสิ่งแวดล้อม และอนุรักษ์ธรรมชาติการพัฒนาเศรษฐกิจ การพัฒนาด้านสังคม การพัฒนาด้านการบริการ การพัฒนาด้านการศึกษาและอื่นๆ โดยเน้นความถูกต้อง รวดเร็วเป็นปัจจุบันของข้อมูล

• จัดทำแนวทางพัฒนาระบบสารสนเทศที่เป็นรูปแบบ (Pattern) ที่สามารถนำไปใช้ได้กับองค์กรบริหารส่วนท้องถิ่นในระดับเดียวกัน เพื่อเป็นการประหยัดทรัพยากร

• เลือกรูปแบบการพัฒนาเทคโนโลยีสารสนเทศที่เหมาะสมเพื่อใช้เป็นแนวทางในการพัฒนาระบบ

๑.๓.๒ สนับสนุนงานบริหารจัดการ

• จัดทำแนวทางการพัฒนาระบบสารสนเทศเพื่อการบริหารจัดการ (Management Information System)

• จัดทำแนวทางการพัฒนาระบบสารสนเทศเพื่อผู้บริหาร (Executive Information System)

• จัดทำแนวทางการพัฒนาระบบช่วยตัดสินใจ (Decision Support System)

• จัดทำแนวทางการพัฒนาระบบสารสนเทศทางภูมิศาสตร์ (Geographic Information System)

๑.๓.๓ สนับสนุนการแลกเปลี่ยนข้อมูลข่าวสารและสารสนเทศร่วมกัน

• จัดทำแนวทางในการจัดตั้งเครือข่ายสารสนเทศขององค์การบริหารส่วนตำบลปากช่อง ให้มีการเชื่อมโยงระหว่างกัน

• เสนอแนวทางจัดตั้งเครือข่ายสารสนเทศขององค์การบริหารส่วนตำบลปากช่อง ให้มีการเชื่อมโยงกับหน่วยงานของกรมส่งเสริม

• กำหนดมาตรฐานของอุปกรณ์เครือข่ายทั้งฮาร์ดแวร์และซอฟต์แวร์

๑.๓.๔ สนับสนุนให้เกิดแรงจูงใจให้มีการใช้เทคโนโลยีสารสนเทศอย่างแพร่หลายในองค์การบริหารส่วนตำบลปากช่อง

• เสนอแนวทางการใช้ระบบสำนักงานอัตโนมัติ (Office Automation System)

• เสนอแนวทางการใช้ระบบอินเตอร์เน็ต (Internet) และอินทราเน็ต (Intranet)

• เสนอแนวทางในการส่งเสริมและปรับวัฒนธรรมการทำงานในองค์กรให้สอดคล้อง กับเทคโนโลยีเพื่อลดการใช้ทรัพยากรสิ้นเปลือง เช่น กระดาษ และค่าโทรศัพท์ เป็นต้น

๑.๓.๕ สนับสนุนการพัฒนาบุคลากรให้เป็นผู้มีความรู้ความสามารถในการใช้เทคโนโลยีสารสนเทศ

• จัดทำแผนการฝึกอบรมผู้ใช้งานตรง (End Users) ในทุกระดับอย่างต่อเนื่อง เพิ่มความสามารถในการใช้ประโยชน์จากเทคโนโลยีสารสนเทศ

• จัดทำแผนเพื่อการพัฒนาบุคลากรให้สามารถดูแลเทคโนโลยีสารสนเทศ

๑.๔ ขอบเขตการดำเนินงาน

โครงการจัดทำแผนแม่บทระบบข้อมูลสารสนเทศขององค์การบริหารส่วนตำบลปากช่อง ครอบคลุมการดำเนินงาน ของแต่ละกอง ส่วนงานขององค์การบริหารส่วนตำบลปากช่อง โดยมีขอบข่ายการดำเนินงาน ดังนี้

งานส่วนที่ ๑: สำรวจและจัดเก็บข้อมูล (Survey and Collect Data)

๑.๔.๑ ดำเนินการสำรวจข้อมูลสภาพทั่วไป โครงสร้างพื้นฐาน เศรษฐกิจ สังคม ทรัพยากรธรรมชาติและสิ่งแวดล้อม การเมืองการบริหารการประเมินผลท้องถิ่น และการใช้งานเทคโนโลยีสารสนเทศในการบริหารงาน

ขององค์การบริหารส่วนตำบลปากช่อง เพื่อนำข้อมูลมาวิเคราะห์จัดทำระบบศูนย์กลางข้อมูลและเพื่อจัดทำแผนแม่บทเทคโนโลยีสารสนเทศองค์การบริหารส่วนตำบลปากช่อง

๑.๔.๒ สำรวจ วิเคราะห์ และสรุปวิสัยทัศน์ ภารกิจ กลยุทธ์การดำเนินงาน นโยบาย และแผนงานด้านเทคโนโลยีสารสนเทศ ขององค์การบริหารส่วนตำบลปากช่อง และสรุปความต้องการด้านเทคโนโลยีสารสนเทศขององค์การบริหารส่วนตำบลปากช่อง

๑.๔.๓ สำรวจข้อมูลพื้นฐานข้อมูลด้านการศึกษา ด้านเศรษฐกิจ ด้านสังคม และด้านการบริหารงานบุคคล

๑.๔.๔ ทำการศึกษา สำรวจ และวิเคราะห์ระบบเครือข่าย และอุปกรณ์คอมพิวเตอร์ (Network and Computer Hardware) รวมทั้งการติดตั้งซอฟต์แวร์ (Software) ที่มีอยู่ในปัจจุบันขององค์การบริหารส่วนตำบลปากช่อง ตลอดจนการสื่อสารข้อมูลสู่หน่วยงานภายนอก และสรุปจุดอ่อน จุดแข็ง ปัญหาอุปสรรคและข้อจำกัดต่างๆ ของระบบปัจจุบันดังกล่าว

๑.๔.๕ ทำการศึกษา สำรวจ และวิเคราะห์การใช้และการพัฒนาระบบสารสนเทศ (Computer Based Information System) ที่เป็นอยู่ในปัจจุบันขององค์กรปกครองส่วนท้องถิ่น ทั้งระบบสารสนเทศทางด้านการดำเนินงาน ระบบสารสนเทศสำหรับการบริหารจัดการ การบริการและสรุปจุดอ่อน จุดแข็ง ปัญหาอุปสรรค และข้อจำกัดต่างๆในการใช้งานและพัฒนาระบบดังกล่าว

๑.๔.๖ ทำการศึกษา สำรวจ และวิเคราะห์การใช้ข้อมูลและฐานข้อมูล (Data & Database) ที่เป็นอยู่ในปัจจุบันและสรุปจุดอ่อน จุดแข็ง ปัญหาอุปสรรค และข้อจำกัดต่างๆ

๑.๔.๗ ทำการศึกษา สำรวจ และวิเคราะห์ทรัพยากรบุคคล (People) ที่เกี่ยวข้องกับการใช้เทคโนโลยีสารสนเทศในปัจจุบัน เพื่อสรุปจุดอ่อน จุดแข็ง ปัญหา อุปสรรค และข้อจำกัดต่างๆ

งานส่วนที่ ๒: จัดทำแผนกลยุทธ์และวิเคราะห์ออกแบบในภาพรวม (Conceptual Design)

๑.๔.๘ จัดทำแผนกลยุทธ์ด้านเทคโนโลยีสารสนเทศขององค์การบริหารส่วนตำบลปากช่อง

๑.๔.๙ วิเคราะห์และออกแบบภาพรวมระบบเครือข่ายและคอมพิวเตอร์ขององค์การบริหารส่วนตำบลปากช่อง โดยคำนึงถึง ความจำเป็น ความเหมาะสม

๑.๔.๑๐ วิเคราะห์และออกแบบการพัฒนาระบบสารสนเทศพร้อมรายละเอียดคุณสมบัติของ ระบบงานทั้งระบบสารสนเทศทางด้านการดำเนินงาน ระบบสารสนเทศสำหรับการบริหารจัดการและการบริการระบบสารสนเทศผ่านเครือข่ายอินเตอร์เน็ต (Internet)

๑.๔.๑๑ วิเคราะห์และเสนอแนวทางการพัฒนาบุคลากรด้านระบบสารสนเทศ และกำหนดคุณลักษณะของบุคลากรระดับปฏิบัติงานหลัก

๑.๔.๑๒ กำหนดมาตรฐานและเอกภาพของระบบเทคโนโลยีสารสนเทศขององค์กรปกครองส่วนท้องถิ่น รวมทั้งทำการสรุปข้อเสนอแนะและกำหนดแนวทางที่จะพัฒนาระบบสารสนเทศต่างๆ ให้ได้มาตรฐาน

๑.๔.๑๓ เสนอแผนการบำรุงรักษาระบบเทคโนโลยีสารสนเทศ

๑.๔.๑๔ วิเคราะห์และเสนอรูปแบบโครงสร้างองค์กรที่จะเป็นผู้รับผิดชอบดูแลงานเทคโนโลยีสารสนเทศและระบบสารสนเทศทั้งหมดหรือบางส่วน โดยกำหนดวัตถุประสงค์ เป้าหมาย และบทบาทขององค์กรดังกล่าวให้ชัดเจน ประกอบกับข้อกำหนดคุณลักษณะของบุคลากรระดับปฏิบัติการหลัก

๑.๔.๑๕ นำเสนอข้อเสนอแนะในมุมมองอื่นๆอันจะเป็นประโยชน์ต่องานเทคโนโลยีสารสนเทศขององค์การบริหารส่วนตำบลปากช่อง

งานส่วนที่ ๓: กำหนดแผนปฏิบัติการ (Action Plan)

๑.๔.๑๖ จัดทำแผนการพัฒนาระบบเครือข่ายระบบคอมพิวเตอร์และระบบสารสนเทศ

๑.๔.๑๗ จัดทำแผนการพัฒนาบุคลากรด้านระบบสารสนเทศ

๑.๔.๑๘ จัดทำแผนการลงทุนและแผนงบประมาณรายจ่ายเพื่อการดำเนินงานแผนแม่บทเทคโนโลยีสารสนเทศ

ส่วนที่ ๒

สภาพทั่วไป และ ข้อมูลพื้นฐานขององค์การบริหารส่วนตำบลปากช่อง

ส่วนที่ ๑ สภาพทั่วไปและข้อมูลพื้นฐาน

๑. ด้านกายภาพ

๑.๑ ประวัติความเป็นมา

ในอดีตปากช่องเป็นหมู่บ้านเล็กๆ มีทำเลที่ตั้งอยู่บริเวณป่าเขาซึ่งมีต้นไม้หนาทึบ เส้นทางคมนาคมไม่สะดวก มีเฉพาะเส้นทางเดินเท้าและสัตว์เป็นพาหนะ แม้แต่เกวียนยังไม่สามารถผ่านได้ แต่มีความสำคัญมาก เพราะเป็นจุดเชื่อมโยงระหว่างภาคกลาง และภาคอีสาน เนื่องจากเป็นป่าดิบชื้น ยุงป่าจึงชุกชุม ทำให้ผู้สัญจรไปมาได้รับเชื้อไข้ป่าและเสียชีวิตเป็นจำนวนมาก จึงขนานนามว่า "เทือกเขาดงพญาไฟ" ต่อมาสมเด็จพระปิ่นเกล้าเจ้าอยู่หัว ทรงกราบทูลสมเด็จพระจอมเกล้าเจ้าอยู่หัว ขอให้เปลี่ยนชื่อจากดงพญาไฟเป็น "ดงพญาเย็น" และใช้เรียกมาจนปัจจุบันนี้

นับแต่ปี พ.ศ. ๒๔๓๐ เป็นต้นมา บ้านปากช่องขึ้นกับ ต.ขนงพระ อ.จันทึก จ.นครราชสีมา ต่อมาในปี พ.ศ. ๒๔๓๔ พระบาทสมเด็จพระจุลจอมเกล้าเจ้าอยู่หัว รัชกาลที่ ๕ โปรดให้สร้างทางรถไฟจากกรุงเทพฯ ถึงนครราชสีมา การสร้างทางรถไฟในจุดนี้จำเป็นต้องระเบิดเขาเพื่อวางรางรถไฟ ทำให้เกิดช่องระหว่างสองฝั่งเขา ผู้คนทั่วไปจึงเรียกหมู่บ้านแห่งนี้ว่า **"ปากช่อง"** นับแต่นั้นมา กระทั่งปี พ.ศ. ๒๔๘๒ ทาง การสั่งยุบ ต.ขนงพระ อ.จันทึก ให้บ้านปากช่องไปขึ้นกับ ต.จันทึก อ.สีคิ้ว (ต.จันทึก) ขณะนี้อยู่ใต้บาดาลในเขื่อนอ่างเก็บน้ำลำตะคอง ต่อมาในปี พ.ศ. ๒๔๙๒ หมู่บ้านปากช่องได้รับการยกฐานะเป็นตำบลปากช่อง และในปี พ.ศ. ๒๔๙๙ รัฐบาลไทยร่วมกับสหรัฐอเมริกา สร้างถนนมิตรภาพตั้งแต่จังหวัดสระบุรีจนถึงนครราชสีมา ทำให้ ต.ปากช่อง เจริญรุดหน้าอย่างรวดเร็ว ทางการจึงยกฐานะเป็นกิ่งอำเภอปากช่อง และเมื่อวันที่ ๒๓ กรกฎาคม ๒๕๐๑ ได้รับการยกฐานะเป็นอำเภอปากช่อง ตราบจนถึงปัจจุบัน

ตำบลปากช่องเป็นตำบลที่ตั้งอยู่ในเขตการปกครองของอำเภอปากช่อง (ตามระเบียบบริหารราชการส่วนภูมิภาค) ประกอบด้วย ๒ องค์กรปกครองส่วนท้องถิ่น (ตามระเบียบบริหารราชการส่วนท้องถิ่น) ได้แก่ องค์การบริหารส่วนตำบลปากช่อง และเทศบาลเมืองปากช่อง องค์การบริหารส่วนตำบลปากช่อง ตั้งอยู่หมู่ที่ ๕ บ้านหนองมะค่า ตำบลปากช่อง อำเภอปากช่อง จังหวัดนครราชสีมา ยกฐานะจากสภาตำบลปากช่องเป็นองค์การบริหารส่วนตำบล (ตามหนังสือราชกิจจานุเบกษา เล่ม ๑๑๒ ตอนพิเศษ ๖ ง วันที่ ๓ มีนาคม ๒๕๓๘ ประกาศกระทรวงมหาดไทย เรื่องจัดตั้งองค์การบริหารส่วนตำบล) เมื่อวันที่ ๒ มีนาคม พ.ศ. ๒๕๓๘ มีหมู่บ้านจำนวน ๒๒ หมู่บ้าน ตั้งอยู่ระหว่าง ตำบลหนองสาหร่าย ตำบลขนงพระ ตำบลจันทึก ตำบลกลางดง และอำเภอมวกเหล็ก จังหวัดสระบุรี

๑.๒ ที่ตั้ง ขนาด และอาณาเขต

ตำบลปากช่อง เป็นตำบลหนึ่งของอำเภอปากช่อง จังหวัดนครราชสีมา มีขนาดเนื้อที่ทั้งสิ้น จำนวน ๑๔๘.๙๖ ตารางกิโลเมตร จำนวน ๙๓,๑๑๘ ไร่ และมีอาณาเขตติดต่อกับตำบลต่างๆ ดังนี้คือ

ทิศเหนือ	ติดต่อกับเขต	ตำบลจันทึกและตำบลหนองสาหร่าย
ทิศใต้	ติดต่อกับเขต	ตำบลกลางดง
ทิศตะวันออก	ติดต่อกับเขต	ตำบลขนงพระและตำบลหนองน้ำแดง
ทิศตะวันตก	ติดต่อกับเขต	ตำบลกลางดง เขตป่าสงวนดงพญาเย็น และตำบลหนองย่างเสือ อำเภอมวกเหล็ก จังหวัดสระบุรี

รูปที่ ๑ แผนที่แสดงอาณาเขตตำบลปากช่อง อำเภอปากช่อง จังหวัดนครราชสีมา

๑.๓ ลักษณะภูมิประเทศ

ลักษณะพื้นที่ส่วนใหญ่ของตำบลปากช่องเป็นที่ราบเชิงเขา ดินมีความสุมบูรณ์ สามารถปลูกพืชได้หลากหลายชนิด ทิศตะวันตกและทิศใต้เป็นที่ราบเอียงและหุบเขา ทิศเหนือและทิศตะวันออกเป็นที่ราบเอียงและลอนคลื่น นอกจากนี้ยังมีแหล่งน้ำที่สำคัญหลายสายคือ คลองลำทองหลาง คลองตาลอง คลองหนองผักเสน และคลองกะโตวา

๑.๔ ลักษณะภูมิอากาศ

ลักษณะภูมิอากาศของตำบลปากช่อง จัดอยู่ในลักษณะภูมิอากาศแบบมรสุมเขตร้อน (Tropical monsoon climate) ซึ่งจะมีลักษณะอากาศขึ้นแตกต่างกันตามอิทธิพลลมมรสุม ดังนั้นปริมาณฝนที่ตกจึงขึ้นอยู่กับอิทธิพลของลมมรสุม สามารถแบ่งได้เป็น ๓ ฤดู คือ ฤดูฝน ฤดูหนาว และฤดูร้อน โดยฤดูฝนจะเริ่มตั้งแต่เดือนพฤษภาคมถึงเดือนตุลาคม จะได้รับอิทธิพลจากลมมรสุมตะวันตกเฉียงใต้พัดผ่านทะเลและมหาสมุทร ทำให้มีอากาศชุ่มชื่นและฝนตกชุก ปริมาณน้ำฝนในแต่ละเดือนสรุปดังในตารางที่ ๓ ส่วนฤดูหนาวเริ่มตั้งแต่เดือนพฤศจิกายนถึงเดือนกุมภาพันธ์ จะได้รับอิทธิพลจากลมมรสุมตะวันออกเฉียงเหนือ ซึ่งจะพัดเอาความหนาวเย็นและความแห้งแล้งมาแทนที่ สำหรับฤดูร้อนเริ่มตั้งแต่เดือนมีนาคมถึงเดือนเมษายนซึ่งจะมีอากาศร้อนและอบอ้าว

จากสถิติภูมิอากาศของสถานีตรวจอากาศจังหวัดนครราชสีมา ได้นำมาใช้พิจารณาเป็นตัวแทนลักษณะภูมิอากาศในพื้นที่ตำบลปากช่อง อุณหภูมิโดยเฉลี่ยทั้งปี ๒๗.๑ องศาเซลเซียส ในช่วงเดือนเมษายนมีอุณหภูมิเฉลี่ยสูงสุด ๒๙.๘ องศาเซลเซียส และในเดือนธันวาคมมีอุณหภูมิเฉลี่ยต่ำสุด ๒๓.๓ องศาเซลเซียส ปริมาณความชื้นสัมพันธ์ของตำบลปากช่องมีค่าเฉลี่ยทั้งปี ๗๐.๐ เปอร์เซ็นต์ เดือนกันยายนมีความชื้นสัมพันธ์เฉลี่ยสูงสุด ๘๐ เปอร์เซ็นต์ ในเดือนกุมภาพันธ์และมีนาคม มีความชื้นสัมพันธ์เฉลี่ยต่ำสุด ๖๑ เปอร์เซ็นต์

ปริมาณน้ำฝนที่ตกในพื้นที่องค์การบริหารส่วนตำบลปากช่อง เดือนมกราคม พ.ศ. ๒๕๔๘ ถึงเดือน กันยายน พ.ศ. ๒๕๖๑

ปี	เม.ย.	พ.ค.	มิ.ย.	ก.ค.	ส.ค.	ก.ย.	ต.ค.	พ.ย.	ธ.ค.	ม.ค.	ก.พ.	มี.ค.	ปริมาณน้ำฝนรายปี (มิลิเมตร)	จำนวนฝนตก (วัน/ปี)
2548	-	234.4	60.4	138.9	65.6	225.5	86.3	122.5	0.0	0.0	34.8	103.3	1,071.7	56
2549	110.3	120.6	158.8	99.4	65.1	261.6	160.4	42.6	0.0	0.0	77.9	43.9	1,140.6	67
2550	124.8	165.2	44.5	44.5	100.4	119.4	245.6	9.2	0.0	0.0	0.0	40.0	893.6	48
2551	90.9	139.2	65.3	22.7	132.8	273.6	273.1	0.0	0.0	0.0	39.0	126.4	1,163.0	56
2552	161.2	142.3	64.0	38.9	150.2	185.0	234.6	0.0	0.0	3.9	42.2	3.0	1,025.3	48
2553	135.5	31.0	36.0	152.3	218.3	186.6	381.3	0.0	10.0	0.0	89.0	8.0	1,248.0	51
2554	145.5	335.6	107.4	83.6	96.3	320.6	111.2	0.0	0.0	76.5	29.5	17.8	1,324.0	64
2555	86.0	88.0	75.0	59.5	88.4	147.2	78.0	46.5	0.0	27.0	34.0	37.0	766.6	43
2556	72.0	90.0	77.5	55.0	97.4	357.8	224.5	0.0	0.0	0.0	12.0	43.0	1,029.2	58
2557	36.0	50.7	44.5	27.4	121.0	70.0	110.0	23.8	0.0	2.0	10.0	73.0	568.4	43
2558	84.0	57.0	31.0	67.0	21.0	196.1	175.0	28.0	0.0	30.0	0.0	5.0	694.1	32

2559	24.0	83.0	252.0	176.0	24.0	173.0	86.0	79.0	0.0	0.0	32.0	69.0	998.0	42
2560	19.0	204.0	65.2	78.0	41.0	112.0	80.0	0.0.	18.0	0.0	78.0	0.0	695.2	42
2561	75.0	60.0	0.0	44.0	143.0	42.0	-	-	-	-	-	-	364.0	26
สูงสุด	161.2	335.6	158.8	152.3	218.3	357.8	381.3	46.5	10.0	76.5	89.0	126.4	1324.0	67
เฉลี่ย	90.8	125.6	85.1	75.4	96.3	200.2	180.0	19.1	2.3	11.6	37.0	38.8	962.2	50
ต่ำสุด	19.0	31.0	31.0	22.7	21.0	70.0	78.0	0.0	0.0	0.0	0.0	3.0	568.4	37

ข้อมูลจาก: สถานีสำรวจปริมาณน้ำฝน บ้านหนองกะโตวา อ.ปากช่อง จ.นครราชสีมา
ศูนย์อุทกวิทยาและบริหารน้ำภาคตะวันออกเฉียงเหนือตอนล่าง สำนักอุทกวิทยาและบริหารน้ำกรมชลประทาน

๑.๕ ลักษณะของดิน

ตำบลปากช่อง มีกลุ่มชุดดินทั้งหมด ๑๐ ชุด มีความเหมาะสมในการปลูกพืช ดังนี้

- พืชไร่ ครอบคลุมพื้นที่ ๖๐ เปอร์เซ็นต์
- ไม้ผล ครอบคลุมพื้นที่ ๓๒ เปอร์เซ็นต์
- พืชผัก,ไม้ดอก ครอบคลุมพื้นที่ ๕ เปอร์เซ็นต์
- ไม้ยืนต้น ครอบคลุมพื้นที่ ๓ เปอร์เซ็นต์

โดยกลุ่มดินของตำบลปากช่อง แบ่งออกเป็น ๔ กลุ่ม

- กลุ่มดินไร่ ครอบคลุมพื้นที่ ๗๐ เปอร์เซ็นต์
- กลุ่มดินคละ ครอบคลุมพื้นที่ ๑๐ เปอร์เซ็นต์
- พื้นที่ภูเขาและที่สูง ครอบคลุมพื้นที่ ๑๕ เปอร์เซ็นต์
- พื้นที่อื่น ครอบคลุมพื้นที่ ๕ เปอร์เซ็นต์

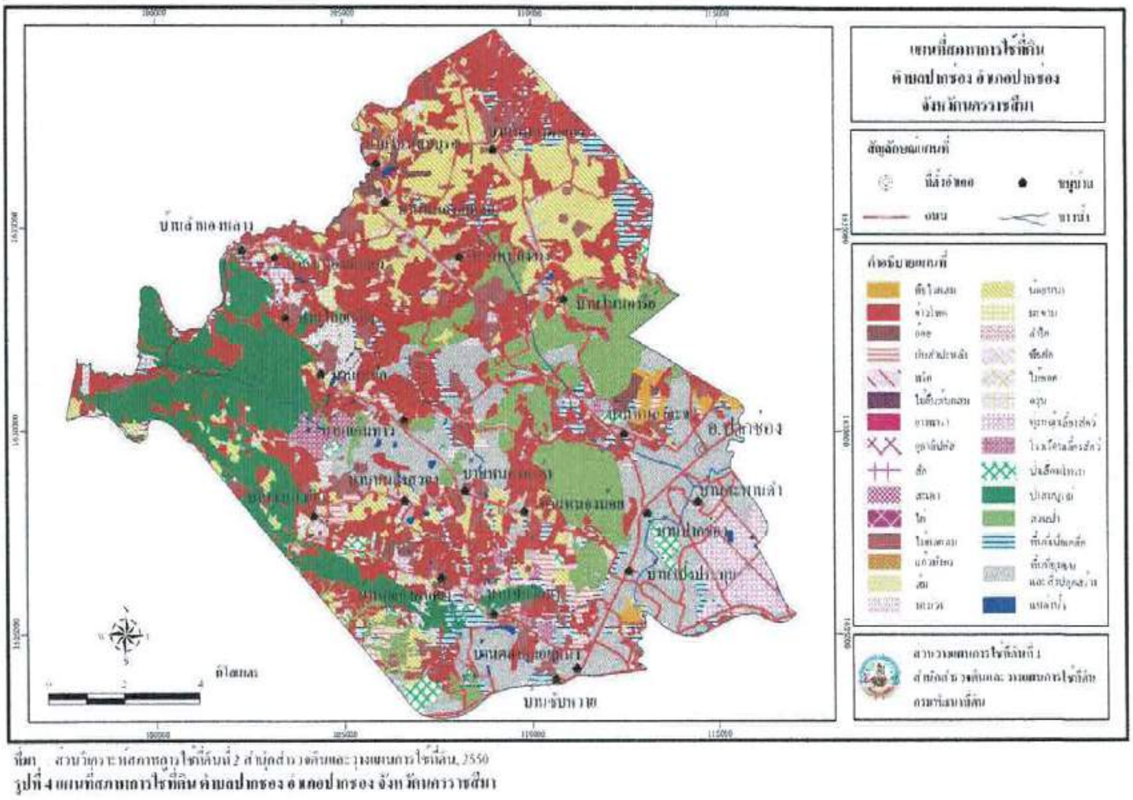

รูปที่ ๒ แผนที่สภาพการใช้ที่ดินตำบลปากช่อง อำเภอปากช่อง จังหวัดนครราชสีมา
(ที่มา : ส่วนวิเคราะห์สภาพการใช้ที่ดินที่ ๒ สำนักสำรวจดินและวางแผนการใช้ที่ดิน พ.ศ. ๒๕๕๐)

๑.๖ ลักษณะของแหล่งน้ำ

จำนวนแม่น้ำที่ไหลผ่าน	๑	สาย	(แม่น้ำลำตะคลอง)
จำนวนห้วย/หนอง/คลอง/บึง	๔	แห่ง	(หมู่ ๑, ๒, ๗, ๑๐, ๒๐)
จำนวนอ่างเก็บน้ำและฝายน้ำล้น	๑๒	แห่ง	
จำนวนบ่อสาธารณะ	๑๐๓	แห่ง	
จำนวนบ่อน้ำตื้นสาธารณะ	๑๓	แห่ง	

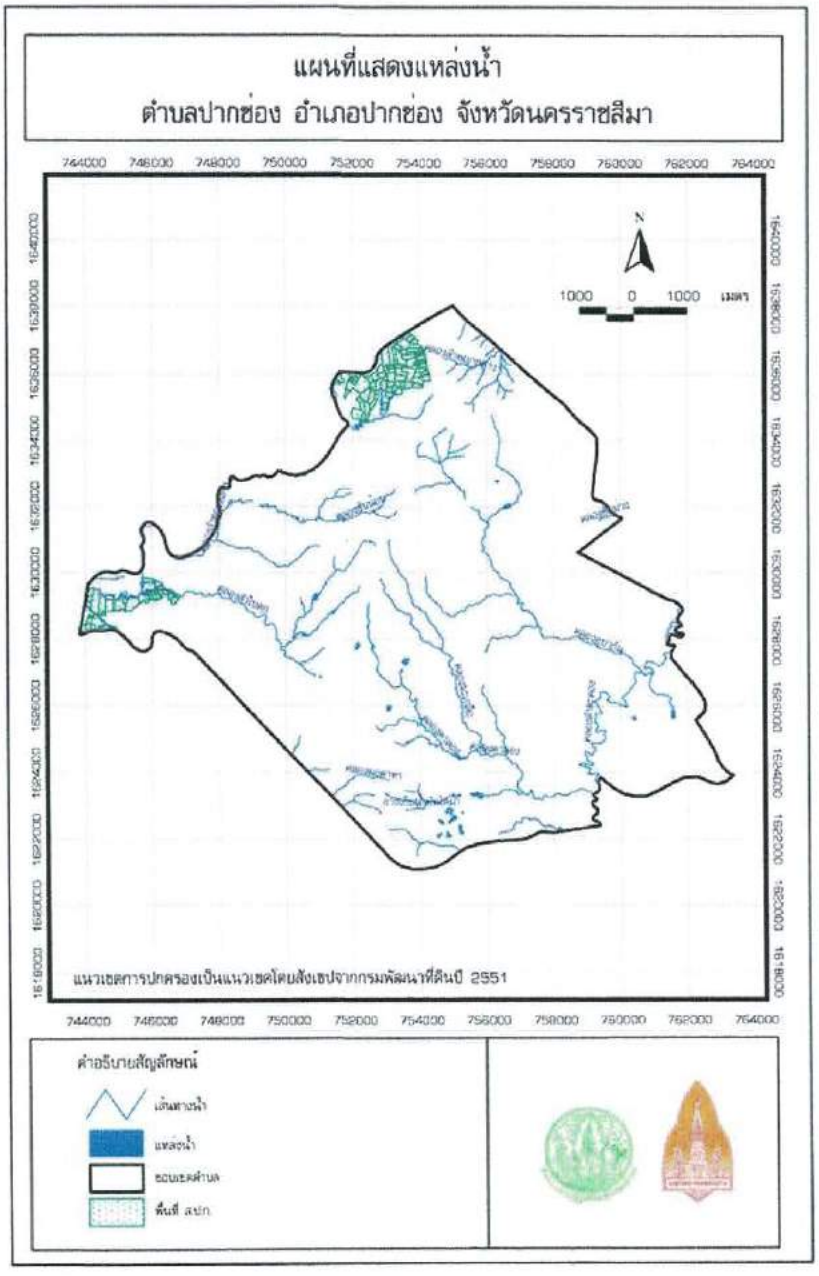

รูปที่ ๓ แผนที่แสดงแหล่งน้ำในเขตตำบลปากช่อง อำเภอปากช่อง จังหวัดนครราชสีมา

๑.๗ ลักษณะของไม้และป่าไม้ พื้นที่ส่วนใหญ่เป็นป่าปลูกโดยกรมป่าไม้ประกอบด้วย กระถินยักษ์ เสียด สัก ยูคา และไม้เบญจพรรณทั่วไป

ส่วนที่ ๒ ด้านการเมืองการปกครอง

องค์การบริหารส่วนตำบลปากช่อง แบ่งเขตการปกครองออกเป็น ๒๒ หมู่บ้าน ดังนี้ หมู่บ้านคลองตาลอง หมู่บ้านหนองผักเสน หมู่บ้านโป่งประทุน หมู่บ้านบันไดม้า หมู่บ้านหนองมะค่า หมู่บ้านหนองอีเหลอ หมู่บ้านลำทองหลาง หมู่บ้านหนองตาแก้ว หมู่บ้านแก่นท้าว หมู่บ้านหนองกะโตวา หมู่บ้านปากช่อง หมู่บ้านหนองน้อย หมู่บ้านหนองสวอง หมู่บ้านซับน้ำเย็น หมู่บ้านเหนือ หมู่บ้านซับหวาย หมู่บ้านสะพานดำ

หมู่บ้านตลาดน้อยหน่า หมู่บ้านโนนอารีย์ หมู่บ้านไทยเจริญ หมู่บ้านโนนสมบูรณ์ และหมู่บ้านหนองยาง มีเขตการเลือกตั้ง มีทั้งหมด ๒๒ เขตเลือกตั้ง โดยแบ่งตามจำนวนหมู่บ้าน

ส่วนที่ ๓ ประชากร

ในพื้นที่องค์การบริหารส่วนตำบลปากช่องมีจำนวนประชากรในแต่ละหมู่บ้าน ณ วันที่ ๗ ตุลาคม ๒๕๖๒ รวมทั้งสิ้น ๑๗,๓๕๖ คน แยกเป็นประชากรชาย ๘,๕๐๐ คน ประชากรหญิง ๘,๘๕๖ คน จำนวนครัวเรือนทั้งสิ้น ๑๐,๒๑๙ ครัวเรือน

๓.๑ ข้อมูลเกี่ยวกับจำนวนประชากร

หมู่ที่	ชื่อหมู่บ้าน	จำนวนประชากร			จำนวนครัวเรือน	ผู้นำหมู่บ้าน	หมายเลขโทรศัพท์
		ชาย	หญิง	รวม			
๑	บ้านคลองตาลอง	๓๒๒	๓๕๐	๖๗๒	๒๙๖	นายสว่าง ศรีสุวรรณ (กำนัน)	๐๘๑-๒๖๕๒๔๔๖
๒	บ้านหนองผักเสน	๓๔๔	๓๖๒	๗๐๖	๓๒๕	นายไพฑูรย์ ศาสวัตรวิทยากร(ผญ.บ.)	๐๘๑-๒๘๒๒๖๒๘
๓	บ้านโป่งประทุน	๕๔๔	๖๑๘	๑,๑๖๒	๕๘๗	นายอสัมภิญพงศ์ โรจนบุรานนท์(ผญ.บ.)	๐๘๙-๘๔๘๔๙๘๗
๔	บ้านบันไดม้า	๗๑๒	๗๔๐	๑,๔๕๒	๖๙๗	นายจำนงค์ นาชัยเพชร(ผญ.บ.)	๐๖๓-๗๕๒๒๔๒๔
๕	บ้านหนองมะค่า	๓๗๒	๔๐๕	๗๗๗	๖๓๒	นายอนุสรณ์ ทองสวัสดิ์วงศ์(ผญ.บ.)	๐๘๑-๕๔๘๔๘๙๐
๖	บ้านหนองอีเหลอ	๒๘๗	๒๙๖	๕๘๓	๒๕๑	นายบำเพ็ญ สายสุด(ผญ.บ.)	๐๘๑-๗๖๐๙๗๕๖
๗	บ้านลำทองหลาง	๔๑๖	๔๑๐	๘๒๖	๓๑๓	นายออด คงนาคพะเนา(ผญ.บ.)	๐๘๗-๒๔๙๑๘๐๙
๘	บ้านหนองตาแก้ว	๓๗๓	๔๐๗	๗๘๐	๔๒๑	นายสมัย พิศนอก(ผญ.บ.)	๐๘๐-๗๓๐๕๑๘๕
๙	บ้านแก่นท้าว	๒๗๐	๓๒๑	๕๙๑	๖๖๖	นายดวงเดช สังสัญชาติ(ผญ.บ.)	๐๘๙-๙๔๖๓๑๕๔
๑๐	บ้านหนองกะโตวา	๓๒๙	๓๔๒	๖๗๑	๗๙๐	นายนิพนธ์ พงษ์สาหร่าย(ผญ.บ.)	๐๘๑-๙๓๗๑๔๐๓
๑๑	บ้านปากช่อง	๒๗๒	๒๔๙	๕๒๑	๔๘๙	นางสาวกรรณิกา โกศากล(ผญ.บ.)	๐๘๗-๒๔๙๖๒๔๙
๑๒	บ้านหนองน้อย	๕๘๙	๕๗๒	๑,๑๖๑	๔๘๒	นายชุติเดช ต้นสมบูรณ์(ผญ.บ.)	๐๘๙-๕๘๔๖๗๔๒
๑๓	บ้านหนองสวอง	๓๒๖	๓๒๓	๖๔๙	๓๔๙	นายทองคูณ มุ่งตุ้มกลาง(ผญ.บ.)	๐๘๖ ๒๕๓๙๓๖๘
๑๔	บ้านซับน้ำเย็น	๔๔๓	๔๓๘	๘๘๑	๓๑๐	นายสิทธิ โทนผลิน(ผญ.บ.)	๐๘๙-๙๑๗๓๙๓๘
๑๕	บ้านเหนือ	๓๓๘	๓๓๖	๖๗๔	๓๒๖	นายเทียน เวชสูงเนิน(ผญ.บ.)	๐๘๙-๙๔๗๘๓๗๙
๑๖	บ้านซับหวาย	๑๔๗	๑๓๗	๒๘๔	๑๒๗	นางกุหลาบ วรังษี(ผญ.บ.)	๐๘๒-๖๐๙๓๕๓๕
๑๗	บ้านสะพานดำ	๗๔๒	๘๐๔	๑,๕๔๖	๗๗๑	นายประนอม พูนพัฒน์(ผญ.บ.)	๐๖๔ ๐๙๘๘๘๕๐
๑๘	บ้านตลาดน้อยหน่า	๔๕๓	๕๑๒	๙๖๕	๑,๒๐๕	นายสมศรี วิเศษรัตน์(ผญ.บ.)	๐๘๑-๘๗๗๕๒๘๖
๑๙	บ้านโนนอารีย์	๖๖๔	๖๔๓	๑๓๐๗	๖๕๙	นายสมพร นวลบริบูรณ์(ผญ.บ.)	๐๘๓-๓๘๗๙๔๑๖
๒๐	บ้านไทยเจริญ	๒๑๖	๒๓๖	๔๕๒	๑๘๓	นายสมนึก จันทร์หอม(ผญ.บ.)	๐๘๑-๗๙๐๗๑๖๘
๒๑	บ้านโนนสมบูรณ์	๑๓๘	๑๓๘	๒๗๖	๑๔๒	นายปทิต สมิงแก้ว(ผญ.บ.)	๐๘๙-๐๒๗๖๐๙๑
๒๒	บ้านหนองยาง	๒๐๓	๒๑๗	๔๒๐	๑๙๘	นายสหชาติ โสจันทึก(ผญ.บ.)	๐๖๔ ๓๕๙๒๒๔๙
รวม		๘,๕๐๐	๘,๘๕๖	๑๗,๓๕๖	๑๐,๒๑๙		

ข้อมูลจาก งานทะเบียนราษฎร์ ที่ทำการปกครองอำเภอปากช่อง จังหวัดนครราชสีมา ณ ๗ ตุลาคม ๒๕๖๒

๓.๒ ช่วงอายุและจำนวนประชากร

กลุ่มอายุ (ปี)	ชาย	หญิง	รวม
๐๐-๐๔	๔๖๓	๔๓๗	๙๐๐
๐๕-๐๙	๕๒๙	๕๒๒	๑,๐๕๑
๑๐-๑๔	๕๘๓	๔๘๖	๑,๐๖๙
๑๕-๑๙	๕๔๓	๕๕๖	๑,๐๙๙
๒๐-๒๔	๕๙๙	๖๒๔	๑,๒๒๓
๒๕-๒๙	๖๗๑	๖๑๘	๑,๒๘๙
๓๐-๓๔	๖๒๔	๕๙๙	๑,๒๒๓
๓๕-๓๙	๖๑๗	๖๕๖	๑,๒๗๓
๔๐-๔๔	๗๑๒	๗๖๐	๑,๔๗๒
๔๕-๔๙	๗๒๙	๗๙๒	๑,๕๒๑
๕๐-๕๔	๗๔๒	๗๙๔	๑,๕๓๖
๕๕-๕๙	๕๗๗	๖๑๓	๑,๑๙๐
๖๐-๖๔	๔๒๖	๕๔๔	๙๗๐
๖๕-๖๙	๓๑๑	๓๖๔	๖๗๕
๗๐-๗๔	๒๐๖	๒๔๗	๔๕๓
๗๕-๗๙	๑๕๓	๑๖๕	๓๑๘
๘๐-๘๔	๙๗	๑๑๖	๒๑๓
๘๕-๘๙	๕๓	๕๙	๑๑๒
๙๐-๙๔	๒๒	๒๕	๔๗
๘๙-๙๙	๙	๑๗	๒๖
๑๐๐ ปีขึ้นไป	-	๓	๓
รวม	**๘,๖๖๖**	**๘,๙๙๗**	**๑๗,๖๖๓**

ข้อมูลจาก งานทะเบียนราษฎร์ ที่ทำการปกครองอำเภอปากช่อง จังหวัดนครราชสีมา ณ ๗ ตุลาคม ๒๕๖๒

ส่วนที่ ๔ สภาพทางสังคม

๔.๑ การศึกษา

ในเขตพื้นที่ขององค์การบริหารส่วนตำบลปากช่อง มีโรงเรียนที่เปิดสอนในระดับประถมศึกษาและมัธยมศึกษาตอนต้นรวม ๖ โรงเรียน และมีศูนย์พัฒนาเด็กเล็กรวม (ศพด.) ๓ ศูนย์ ดังนี้

โรงเรียนในเขตพื้นที่องค์การบริหารส่วนตำบลปากช่อง

โรงเรียน	หมู่ที่	หมายเลขโทรศัพท์	จำนวนนักเรียน
โรงเรียนบ้านบันไดม้า	๔	๐๙๓ ๐๙๔๓๒๘๖	๘๗
โรงเรียนบ้านหนองมะค่า	๕	๐๘๑-๘๗๓๕๒๖๑	๖๙๐
โรงเรียนบ้านหนองอีเหลอ	๖	๐๖๒-๑๔๗๑๙๕๖	๑๐๗
โรงเรียนบ้านลำทองหลาง	๗	๐๘๑-๘๕๓๑๘๑๔	๑๔๑
โรงเรียนบ้านหนองตาแก้ว	๘	๐๘๙-๕๘๓๙๙๕๕	๒๑๖
โรงเรียนบ้านซับน้ำเย็น	๑๔	๐๘๒-๘๗๓๙๕๖๕	๖๒

ศูนย์พัฒนาเด็กเล็กในเขตพื้นที่องค์การบริหารส่วนตำบลปากช่อง

โรงเรียน	หมู่ที่	หมายเลขโทรศัพท์	จำนวนเด็ก
ศูนย์พัฒนาเด็กเล็กบ้านบันไดม้า	๔	๐๘๙-๕๗๘๓๕๗๒	๒๒
ศูนย์พัฒนาเด็กเล็กบ้านหนองมะค่า	๕	๐๖๑-๑๔๑๐๔๒๙	๓๘
ศูนย์พัฒนาเด็กเล็กบ้านลำทองหลาง	๗	๐๙๔-๐๓๐๒๐๕๒	๒๐

๔.๒ การสาธารณสุข

ในเขตพื้นที่องค์การบริหารส่วนตำบลปากช่อง มีโรงพยาบาลส่งเสริมสุขภาพตำบล สังกัดกระทรวงสาธารณสุข จำนวน ๑ แห่ง คือ โรงพยาบาลส่งเสริมสุขภาพตำบลหนองมะค่า ตั้งอยู่หมู่ที่ ๕ บ้านหนองมะค่า ตำบลปากช่อง อำเภอปากช่อง จังหวัดนครราชสีมา

๔.๓ อาชญากรรม

จากการสำรวจข้อมูลพื้นฐานพบว่า ส่วนมากครัวเรือนมีการป้องกันอุบัติภัยอย่างถูกวิธี มีความปลอดภัยในชีวิตและทรัพย์สิน เนื่องจากพื้นที่รับผิดชอบขององค์การบริหารส่วนตำบลมีพื้นที่กว้าง ปัญหาคือบางหมู่บ้านที่อยู่ห่างไกล ใช้ระยะเวลาและเส้นทางในการสัญจรไปมาค่อนข้างไกลและเปลี่ยว ทำให้เกิดการโจรกรรมทรัพย์สินเกิดขึ้น วิธีการแก้ปัญหาขององค์การบริหารส่วนตำบลที่สามารถดำเนินการได้ตามอำนาจหน้าที่และงบประมาณที่มีอยู่อย่างจำกัด คือติดตั้งสัญญาณไฟกระพริบทางร่วมทางแยก รวมทั้งได้ตั้งจุดตรวจ จุดสกัด จุดบริการ ในช่วงเทศกาลที่มีวันหยุดหลายวันเพื่ออำนวยความสะดวกให้กับประชาชน แต่ปัญหาที่พบเป็นประจำ

คือการทะเลาะวิวาทของกลุ่มวัยรุ่นโดยเฉพาะในสถานที่จัดงานดนตรี งานมหรสพ การแก้ไขปัญหา คือการแจ้งเตือนให้ผู้ปกครองดูแลบุตรหลานของตน ประชาสัมพันธ์ให้ทราบถึงผลกระทบ ผลเสียหาย และโทษที่ได้รับจากการเกิดเหตุทะเลาะวิวาท การขอความร่วมมือไปยังผู้นำ การขอกำลังจาก ตำรวจ ผู้นำ อปพร. เพื่อระงับเหตุไม่ให้เกิดความรุนแรง แต่จะไม่ให้เกิดขึ้นเลยยังเป็นปัญหาที่ปัจจุบันไม่สามารถที่จะแก้ไขได้ ทั้งที่มีการร่วมมือกันหลายฝ่าย เป็นเรื่องที่ทางองค์การบริหารส่วนตำบลจะต้องหาวิธีที่จะแก้ไขปัญหาให้กับประชาชนต่อไปตามอำนาจหน้าที่ที่สามารถดำเนินการได้

ในเขตพื้นที่องค์การบริหารส่วนตำบลปากช่อง มีป้อมยามตำรวจจำนวน ๑ แห่ง คือ ป้อมตำรวจลำทองหลาง และป้อมตำรวจหนองสวอง และมีหน่วยงานอื่นอีก ๒ หน่วยงานที่มีหน้าที่ช่วยเหลือและประงานงานด้านความปลอดภัยต่างๆ ให้กับประชาชนคือ อาสาสมัครป้องกันภัยฝ่ายพลเรือนจำนวน ๙๕ คน และตำรวจชุมชนประจำตำบลจำนวน ๓๒ คน

๔.๔ ยาเสพติด

องค์การบริหารส่วนตำบลปากช่องได้รับแจ้งจากสถานีตำรวจภูธรปากช่องว่า ในเขตรับผิดชอบองค์การบริหารส่วนตำบลปากช่องมีผู้ที่ติดยาเสพติดจำนวนมาก และในที่สุดกลายเป็นผู้ค้าสาเหตุหลักเนื่องจากปัญหาทางเศรษฐกิจ ปัญหาครอบครัว รวมถึงปัจจุบันการสื่อสารมีความเจริญก้าวหน้าและรวดเร็ว จึงทำให้ช่องทางการติดต่อซื้อขายทำได้ง่าย และยากแก่การสอดส่องดูแลติดตาม การแก้ไขปัญหาขององค์การบริหารส่วนตำบลปากช่อง สามารถทำได้เฉพาะตามอำนาจหน้าที่เช่น การรณรงค์ การประชาสัมพันธ์ การแจ้งเบาะแส การฝึกอบรมให้ความรู้ ขอความร่วมมือกับผู้นำชุมชนและประชาชน ในส่วนที่เกินจากอำนาจหน้าที่ก็จะเป็นอำนาจหน้าที่ของฝ่ายปกครองอำเภอปากช่อง หรือตำรวจแล้วแต่กรณี ทั้งนี้ องค์การบริหารส่วนตำบลปากช่อง ได้ให้ความร่วมมือกับหน่วยงานทั้งสองเป็นอย่างดีมาโดยตลอด

๔.๕ การสังคมสงเคราะห์

องค์การบริหารส่วนตำบลปากช่อง ได้ดำเนินการด้านสังคมสังเคราะห์ ดังนี้

(๑) ดำเนินการจ่ายเบี้ยยังชีพให้แก่ผู้สูงอายุจำนวน ๒,๒๗๐ ราย ผู้พิการจำนวน ๔๑๓ ราย และผู้ป่วยเอดส์ที่แพทย์ได้รับรองและทำการวินิจฉัยแล้ว จำนวน ๑๔ ราย (ข้อมูล ณเดือน กันยายน ๒๕๖๒)

(๒) รับลงทะเบียนและประสานโครงการเงินอุดหนุนเพื่อการเลี้ยงดูเด็กแรกเกิด

(๓) ประสานการทำบัตรผู้พิการ

(๔) จัดตั้งโครงการช่วยเหลือผู้ยากจน ยากไร้ ผู้มีรายได้น้อย ผู้ด้อยโอกาส และไร้ที่พึ่งในเขตพื้นที่องค์การบริหารส่วนตำบลปากช่อง

ส่วนที่ ๕ ระบบบริการพื้นฐาน

๕.๑ การคมนาคม การคมนาคมภายในตำบลปากช่องมีดังนี้

๕.๑.๑ ทางรถไฟ มีเส้นทางรถไฟสายกรุงเทพฯ – นครราชสีมาผ่าน โดยมีสถานีรถไฟหนึ่งแห่งคือสถานีบันไดม้า ตั้งอยู่หมู่ที่ ๔ บ้านบันไดม้า ซึ่งจะเชื่อมต่อสถานีปากช่อง ที่อยู่ในเขตเทศบาลเมืองปากช่อง

๕.๑.๒ ทางรถยนต์ มีเส้นทางคมนาคมหลักที่ใช้ในการเดินทางติดต่อระหว่างอำเภอและจังหวัดคือ ทางหลวงแผ่นดินหมายเลข ๒ (ถนนมิตรภาพ) และถนนหลวง ๒๒๔๗ จากจังหวัดสระบุรีถึงจังหวัดนครราชสีมา สำหรับถนนที่ใช้เดินทางติดต่อภายเขตพื้นที่องค์การบริหารส่วนตำบลปากช่องส่วนใหญ่เป็นถนนลาดยางปละถนนคอนกรีตเกือบทั้งตำบล

๕.๒ การไฟฟ้า ปัจจุบันมีการขยายเขตไฟฟ้าไปในทุกหมู่บ้าน แต่ก็ยังไม่ทั่วถึงทุกครัวเรือน มีการปรับเปลี่ยนจากไฟฟ้าแรงต่ำเป็นไฟฟ้าแรงสูงเพื่อรองรับปริมาณการใช้ไฟฟ้าที่เพิ่มมากขึ้น การขยายเขไฟฟ้าและปรับเปลี่ยนทั้งหมดในพื้นที่องค์การบริหารส่วนตำบลปากช่อง ดำเนินการโดยการไฟฟ้าส่วนภูมิภาค

๕.๓ การประปา ปัจจุบันมีระบบประปาหมู่บ้านครบทุกหมู่บ้าน มีการขุดเจาะบ่อบาดาลในหมู่บ้านที่ระบบประปาเข้าไม่ถึง เพื่อให้มีน้ำเพียงพอต่อการอุปโภคบริโภค

๕.๔ โทรศัพท์ ปัจจุบันมีโทรศัพท์แบบเคลื่อนที่ใช้ทุกครัวเรือน คิดเป็นร้อยละ ๑๐๐

๕.๕ ไปรษณีย์ การสื่อสารหรือการขนส่งวัสดุ และครุภัณฑ์ต่างๆ ปัจจุบันมีการติดต่อสื่อสารผ่านหอกระจายข่าว ระบบเสียงตามสาย ระบบสารสนเทศออนไลน์ เช่น เฟสบุ๊ค ไลน์ และอื่นๆ เพื่อเผยแพร่ความรู้และข่าวสารต่าง ๆ ในทุกหมู่บ้าน ทำให้ประชาชนได้รับรู้ และรับทราบข่าวสารได้อย่างทันเหตุการณ์ มีความเป็นปัจจุบัน

ส่วนที่ ๖ ระบบเศรษฐกิจ

๖.๑ การเกษตร ประชาชนส่วนใหญ่การทำเกษตรกรรม ได้แก่ การทำไร่ข้าวโพด ไร่มันสำปะหลัง การปลูกพืชผักต่าง ๆ การปลูกไม้ผล ได้แก่ มะม่วง น้อยหน่า ขนุน มะขาม แก้วมังกร ฯลฯ

๖.๒ การปศุสัตว์ จากการสำรวจพบว่ามีประชากรร้อยละ ๑๐ ประกอบอาชีพเลี้ยงสัตว์ เช่น โคนม โคเนื้อ เป็ด ไก่ แพะ เป็นต้น

๖.๓ การบริการ เนื่องจากพื้นที่องค์การบริหารส่วนตำบลปากช่อง อยู่ใกล้กับอุทยานแห่งชาติเขาใหญ่ ซึ่งเป็นแหล่งท่องเที่ยวที่มีชื่อเสียงและในแต่ละปีมีนักท่องเที่ยวมาเที่ยวเป็นจำนวนมาก จึงก่อให้เกิดธุรกิจ ที่พัก ร้านอาหารและร้านค้าในบริเวณพื้นที่โดยรอบ และพื้นที่ใกล้เคียงอุทยาน ดังนี้

โรงแรม, รีสอร์ท, ร้านอาหาร และร้านขายสินค้า	หมู่ที่	ประเภทกิจการ
ราชประชา รีสอร์ท	๓	โรงแรม รีสอร์ท
นีระนารา	๓	โรงแรม รีสอร์ท
อุดม ซีฟู้ด	๔	ร้านอาหารซีฟู้ด
ฮอลิเดย์ปาร์ค	๕	โรงแรม รีสอร์ท ร้านอาหาร
แลนด์บรีช รีสอร์ท แอนด์ โฮเทล ปากช่อง	๕	โรงแรม รีสอร์ท ร้านอาหาร
ซานโตฌา รีสอร์ท	๕	โรงแรม รีสอร์ท ร้านอาหาร
กังหันรัก รีสอร์ท	๕	โรงแรม รีสอร์ท ร้านอาหาร
อาราญาน่า รีสอร์ท	๙	โรงแรม รีสอร์ท ร้านอาหาร
รณกฤต ปิโตเลี่ยม	๑๐	ร้านกาแฟ ปั๊มน้ำมัน
รินญา ฮิลล์	๑๐	ห้องพัก รีสอร์ท
หอมหมื่นลี้ ฮิลล์	๑๐	ห้องพัก รีสอร์ท
ทองสมบูรณ์ คลับ	๑๐	ห้องพัก รีสอร์ท
บ้านไม้ชายน้ำ	๑๑	ร้านอาหาร
คีรีรมย์	๑๒	โรงแรม รีสอร์ท
เดอะ โฮม สเตท รีสอร์ท	๑๒	โรงแรม รีสอร์ท
ส้มตำหมื่นล้าน	๑๘	ร้านอาหาร
โลตัส ปากช่อง	๑๘	ห้างสรรพสินค้า
เศรษฐกิจดี รีสอร์ท	๑๘	โรงแรม รีสอร์ท
บริษัทมัญจน์ชลัช จำกัด	๑๘	โรงแรม รีสอร์ท ร้านอาหาร
ไดนาสตี้ เซรามิค	๑๘	ขายกระเบื้อง
สหกรณ์โคนม ปากช่อง	๑๘	ศูนย์รับน้ำนมดิบ
บ้านอิงเขา รีสอร์ท	๒๐	โรงแรม รีสอร์ท

๖.๔ การท่องเที่ยว

๖.๔.๑ แหล่งท่องเที่ยวตามธรรมชาติ ตำบลปากช่องมีแหล่งท่องเที่ยวตามธรรมชาติ ได้แก่ น้ำตกหลังเหว ตั้งอยู่ที่หมู่ ๑๙ บ้านโนนอารีย์ เป็นแหล่งธรรมชาติอันควรอนุรักษ์ตามมติคณะรัฐมนตรี วันที่ ๗ พฤศจิกายน ๒๕๓๒ น้ำตกหลังวัดบ้านลำทองหลาง, ป่าจำปีสิรินธรบ้านลำทองหลาง ตั้งอยู่หมู่ที่ ๗ บ้านลำทองหลาง

๖.๔.๒ แหล่งท่องเที่ยวที่มนุษย์สร้างขึ้น ได้แก่ ไร่ทองสมบูรณ์ เป็นที่ท่องเที่ยวผสมผสาน มีการขี่ม้า มีเครื่องเล่นแบบแอดแวนเจอร์ และมีกระเช้าไฟฟ้าเพื่อให้นักท่องเที่ยวได้นั่งชมวิวทิวทัศน์อันสวยงามของเมืองปากช่องในมุมสูง เป็นต้น

๖.๕ อุตสาหกรรม ในเขตตำบลปากช่อง

ในเขตองค์การบริหารส่วนตำบลปากช่อง มีโรงงานหลายโรงงาน ตั้งอยู่บริเวณใกล้เส้นทางหลวงแผ่นดินหมายเลข ๒ ถนนมิตรภาพ เพื่อความสะดวกและเป็นการลดค่าใช้จ่ายในการคมนาคมขนส่ง ดังนี้

โรงงานอุตสาหกรรม	หมู่ที่
บริษัทธนเพิ่มทรัพย์จำกัด (โรงงานขนม)	๑๐
บริษัท พี อาร์ ฟู้ดแลนด์ (โรงงานขนม)	๑๐
บริษัท ซีพีเอฟ (ประเทศไทย) จำกัด	๑๐
บริษัท ยูไนเต็ด ฟิ๊ดดิ้ง จำกัด	๑๐
บริษัท เอ็มเอ็มพี คอร์ปอเรชั่น จำกัด	๑๘
บริษัท ไทยเอเชีย พี. อี. ไพพ์ จำกัด	๑๘

๖.๖ การพาณิชย์และกลุ่มอาชีพ

องค์การบริหารส่วนตำบลมีการส่งเสริมอาชีพให้กับกลุ่มสตรี และแม่บ้านในตำบลปากช่อง เช่น การทำสบู่สมุนไพร การทำดอกไม้จันทน์ การนวดแผนไทย เป็นต้น

๖.๗ แรงงาน

ในภาคเกษตรกรรม แรงงานได้จากสมาชิกในครัวเรือน และมีการจ้างแรงงานจากเพื่อนบ้านทั้งภายในตำบลและตำบลใกล้เคียง นอกจากจะเป็นแรงงานในภาคเกษตรกรรมแล้วยังพบว่าประชากรของตำบลปากช่อง ไปทำงานในโรงงานอุสาหกรรม มีทั้งโรงงานที่ตั้งอยู่ในพื้นที่อำเภอปากช่อง อำเภอเมืองนครราชสีมา จังหวัดใกล้เคียง เช่น สระบุรี ลพบุรี ภาคตะวันออกเช่น ปราจีนบุรี ชลบุรี ระยอง รวมถึงกรุงเทพมหานครและภูมิภาคอื่นๆ ด้วย

ส่วนที่ ๗ ศาสนา ประเพณี และวัฒนธรรม

๗.๑ การนับถือศาสนา ประชากรในตำบลปากช่อง เป็นผู้นับถือศาสนาพุทธ ๑๐๐ % โดยมีวัด ๑๗ แห่ง สำนักสงฆ์/ที่พักสงฆ์ ๙ แห่ง ดังรายละเอียดในตารางที่ ๘ และ ๙ ตามลำดับ เมรุเผาศพ ๘ แห่ง และ สำนักปฏิบัติธรรม ๖ แห่ง ดังนี้

รายชื่อวัด

ลำดับที่	วัด	หมู่ที่
๑	วัดคลองตาลอง	๑
๒	วัดบันไดม้า	๔
๓	วัดดวงฤดีมณีอินทรโชติ	๔
๔	วัดหนองมะค่า	๕
๕	วัดทองอ่อนสามัคคีธรรม	๖
๖	วัดลำทองหลาง	๗
๗	วัดหนองตาแก้ว	๘
๘	วัดธรรมดาราม	๘
๙	วัดดำเนินสถิต	๙
๑๐	วัดหนองกะจะ	๑๐
๑๑	วัดหนองกะโตวา	๑๐
๑๒	วัดเขาวันชัยนวรัตน์	๑๑
๑๓	วัดเขาไทรสายัณห์	๑๒
๑๔	วัดซับน้ำเย็น	๑๔
๑๕	วัดเกาะอุทการาม	๑๗
๑๖	วัดธารน้ำตกหลังเหว	๑๙
๑๗	วัดหนองยาง	๒๒

สำนักสงฆ์/ที่พักสงฆ์

ลำดับที่	สำนักสงฆ์/ที่พักสงฆ์	หมู่ที่
๑	สำนักสงฆ์เกษตร	๓
๒	สำนักสงฆ์พญาเย็นเจริญธรรม	๑๔
๓	สำนักปฏิบัติธรรมถ้ำสามตา	๑๔
๔	สำนักปฏิบัติธรรมพุทธภาวนา	๑๔
๕	สำนักสงฆ์วัดป่าธรรมคีรี	๑๔
๖	สำนักสงฆ์ลำใบตก	๑๕
๗	วัดป่าพรหมยาน	๑๕
๘	สำนักสงฆ์เขารวกสามัคคีธรรม	๑๙
๙	สำนักสงฆ์ป่าเมตตาคุณ	๑๙

สำนักปฏิบัติธรรม

ลำดับที่	สำนักปฏิบัติธรรม	หมู่ที่
๑	ศูนย์ปฏิบัติธรรมบัณฑิตธรรมสถาน (สาขาวัดปากบ่อ)	๒
๒	สำนักปฏิบัติอัญญาวิโมกข์โพธิรังสี	๒
๓	สำนักปฏิบัติธรรมแสงธรรมส่องชีวิต	๘
๔	สำนักปฏิบัติธรรมแดนธรรมศิลาขาว	๘
๕	ศูนย์ปฏิบัติธรรมเสริมรังสี (เอกชน)	๒๑
๖	สำนักปฏิบัติธรรมหนองยาง	๒๒

๗.๒ ประเพณีและงานประจำปี

- ประเพณีวันขึ้นปีใหม่ ประมาณเดือน มกราคม
- ประเพณีวันสงกรานต์ ประมาณเดือน เมษายน
- ประเพณีลอยกระทง ประมาณเดือน พฤศจิกายน

๗.๓ ภูมิปัญญาท้องถิ่น และภาษาถิ่น

ภูมิปัญญาท้องถิ่น ประชาชนในเขตองค์การบริหารส่วนตำบลได้มีการอนุรักษ์ภูมิปัญญาท้องถิ่น ได้แก่ การทำเครื่องจักสานสำหรับใช้ในครัวเรือนและจำหน่าย และการรักษาอาการบาดเจ็บที่เกี่ยวกับกระดูกด้วยน้ำมันมะพร้าว

ภาษาถิ่น ประชาชนร้อยละ ๙๐ พูดภาษาโคราช

๗.๔ สินค้าพื้นเมืองและของที่ระลึก ในพื้นที่องค์การบริหารส่วนตำบลไม่มีศูนย์การท่องเที่ยวจึงไม่มีการผลิตของที่ระลึกจำหน่าย แต่เนื่องด้วยเขตพื้นที่องค์การบริหารส่วนตำบลปากช่อง มีประชากรส่วนใหญ่ประกอบอาชีพเกษตรกรรม ดังนั้นสินค้าที่มีจำหน่ายให้แก่นักท่องเที่ยวจึงเป็นสินค้าเกษตร จำพวกผลไม้และพืชผักชนิดต่างๆ เช่น น้อยหน่า แก้วมังกร มะละกอ กล้วย อโวคาโด้ องุ่น ข้าวโพดหวาน ผักสลัดชนิดต่างๆ มะเขือเทศ ฟักทอง เป็นต้น

ส่วนที่ ๘ ทรัพยากรธรรมชาติ

๘.๑ น้ำ ที่ใช้ในการอุปโภค-บริโภค เป็นน้ำที่ได้จากน้ำฝน และน้ำดิบจากน้ำลำคลองสายต่างๆ ซึ่งจะต้องนำมาผ่านกระบวนการของระบบประปา เพื่อความสะอาดและสะดวกต่อการใช้ สำหรับน้ำใต้ดินส่วนใหญ่ถูกนำมาใช้ในการทำการเกษตร ทั้งในการปลูกพืชและเลี้ยงสัตว์

๘.๒ ป่าไม้ ในเขตพื้นที่องค์การบริหารส่วนตำบลส่วนใหญ่เป็นพื้นที่สวนป่าซึ่งปลูกโดยกรมป่าไม้ ประกอบด้วย กระถินยักษ์ สีเสียดแก่น สัก ยูคาลิปตัน และไม้เบญจพรรณทั่วไป

๘.๓ ภูเขา ในเขตพื้นที่องค์การบริหารส่วนตำบลปากช่องมีภูเขาที่มีความสูงชันไม่มากนัก และมีอยู่ทั่วไปสลับกับพื้นที่ราบ ต้นไม้ที่ขึ้นตามภูเขานอกจากจะขึ้นเองตามธรรมชาติแล้ว ยังมีการปลูกเพิ่มเติมโดยเจ้าหน้าของกรมป่าไม้ และประชาชนอีกด้วย

๘.๔ คุณภาพของทรัพยากรธรรมชาติ

๘.๔.๑ น้ำจากแหล่งน้ำธรรมชาติเช่น ห้วย หนอง คลอง บึง จะมีปริมาณน้ำมากในช่วงฤดูฝน ซึ่งสามารถเก็บกักไว้ใช้ในฤดูแล้งได้ สำหรับน้ำประปาซึ่งผลิตมาจากน้ำใต้ดินจะมีหินปูน ทำให้ไม่เหมาะแก่การนำมาบริโภค

๘.๔.๒ ป่าไม้ ส่วนใหญ่เป็นพื้นที่สวนป่าที่ถูกปลูกขึ้น ซึ่งได้กำหนดชนิดพืชไว้ จึงทำให้ไม่มีความหลากหลายของพันธ์พืชเมื่อเปรียบเทียบกับป่าธรรมชาติ

๘.๔.๓ ภูเขา ส่วนใหญ่เป็นภูเขาดิน มีระดับความลาดชันประมาณ ๔๕ องศา เนื้อดินแน่นและมีต้นไม้ปลูกคลุมหน้าดินจึงไม่มีปัญหาการพังทลายของหน้าดิน

ส่วนที่ ๙ ข้อมูลศักยภาพด้านการบริหารขององค์การบริหารส่วนตำบลปากช่อง

วิสัยทัศน์ ขององค์การบริหารส่วนตำบลปากช่อง (Vision)

องค์การบริหารส่วนตำบลปากช่อง ได้กำหนดวิสัยทัศน์ (Vision) เพื่อแสดงสถานการณ์ในอุดมคติ ซึ่งเป็นจุดมุ่งหมายความคาดหลังที่ต้องการให้เกิดขึ้นในอนาคตข้างหน้า ซึ่งจะสามารถสะท้อนถึงสภาพการณ์ของท้องถิ่นในอนาคตอย่างรอบด้าน ภายใต้การเปลี่ยนแปลงของสภาพแวดล้อมด้านต่างๆ จึงได้กำหนดวิสัยทัศน์คาดหวังที่จะเกิดขึ้นในอนาคต ดังนี้

"พัฒนาทั่วถึง ครอบคลุมทุกภารกิจ ประชาชนมีส่วนร่วม ตรวจสอบได้"

พันธกิจ ขององค์การบริหารส่วนตำบลปากช่อง (Mission)

๑. พัฒนาคน สังคมให้มีคุณภาพ พร้อมทั้งมีคุณธรรมและจริยธรรมควบคู่กันไป

๒. พัฒนาทั้งด้านความเป็นอยู่ สุขภาพ และอาชีพ ของประชาชนให้ได้ยิ่งขึ้น

๓. ส่งเสริมและสนับสนุนให้เกิดการพัฒนาทั้งด้านสาธารณูปโภค และสาธารณูปการ

๔. ส่งเสริมการมีส่วนร่วมของประชาชนในทุกๆ ด้าน

๕. โปร่งใส พร้อมให้ตรวจสอบ

๙.๑ โครงสร้างการบริหารงานขององค์การบริหารส่วนตำบลปากช่อง ประกอบด้วย

(๑) คณะผู้บริหาร

- นายเสกสันต์ ทองสวัสดิ์วงศ์	นายกองค์การบริหารส่วนตำบลปากช่อง
- นายกฤษณะคม สกุลร่วมสุข	รองนายกองค์การบริหารส่วนตำบลปากช่อง
- นายสุรเศรษฐ์ กิจศิริกูล	รองนายกองค์การบริหารส่วนตำบลปากช่อง
- นายประพฤติ กิติสุนทร	เลขานุการนายกองค์การบริหารส่วนตำบลปากช่อง

(๒) ฝ่ายนิติบัญญัติ

- นายประสิทธิ์ อุตทะปา	ประธานสภาองค์การบริหารส่วนตำบลปากช่อง
- นายวิชัย ปาแน่	รองประธานสภาองค์การบริหารส่วนตำบลปากช่อง
- นางประเทือง เลหัม	เลขานุการสภาองค์การบริหารส่วนตำบลปากช่อง

(๓) จำนวนบุคลากร

พนักงานส่วนตำบล จำนวน ๓๑ คน ลูกจ้างประจำ ๔ คน พนักงานจ้างตามภารกิจ ๑๖ คน และพนักงานจ้างทั่วไป ๒๕ คน รวม ๗๖ คน โดยแบ่งเป็นส่วนราชการ จำนวน ๕ ส่วน ดังนี้

- สำนักงานปลัด อบต.	๓๑	คน
- กองคลัง	๙	คน
- กองช่าง	๙	คน
- กองศึกษา ศาสนา และวัฒนธรรม	๑๐	คน
- กองสาธารณสุขและสิ่งแวดล้อม	๑๗	คน

๙.๒ โครงสร้างองค์การบริหารส่วนตำบลปากช่อง

โครงสร้างองค์การบริหารส่วนตำบลปากช่อง

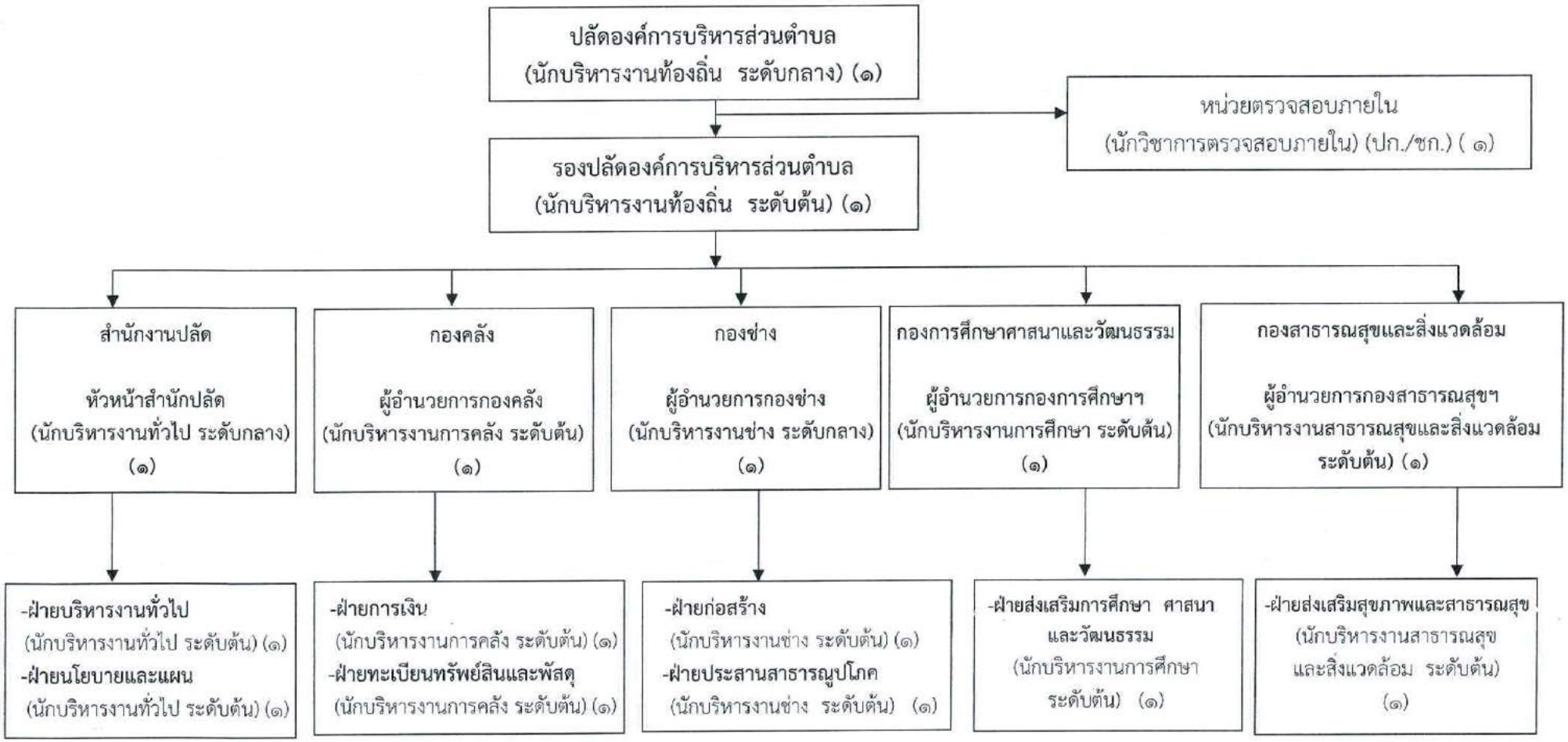

โครงสร้างสำนักงานปลัด อบต.

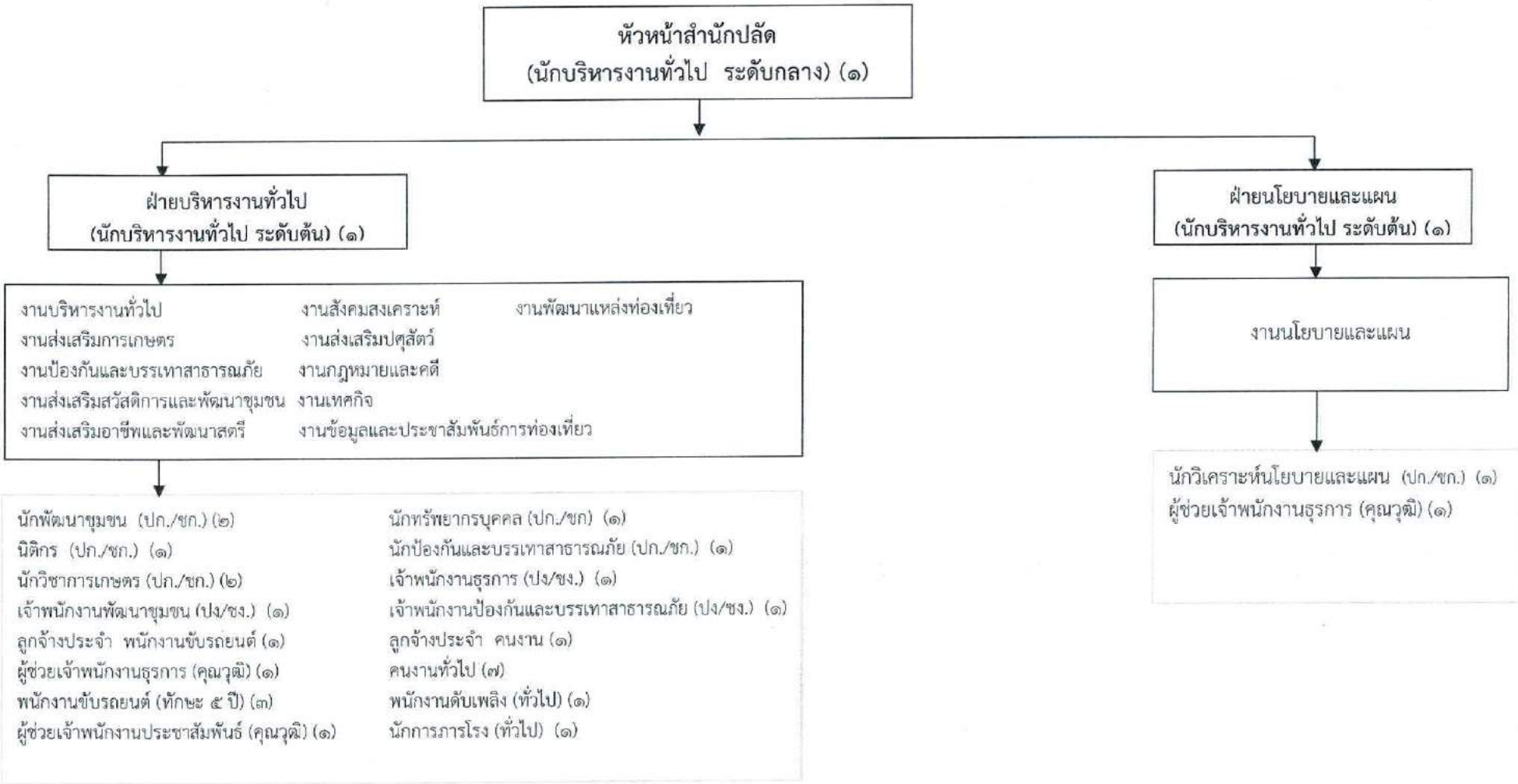

โครงสร้างกองคลัง

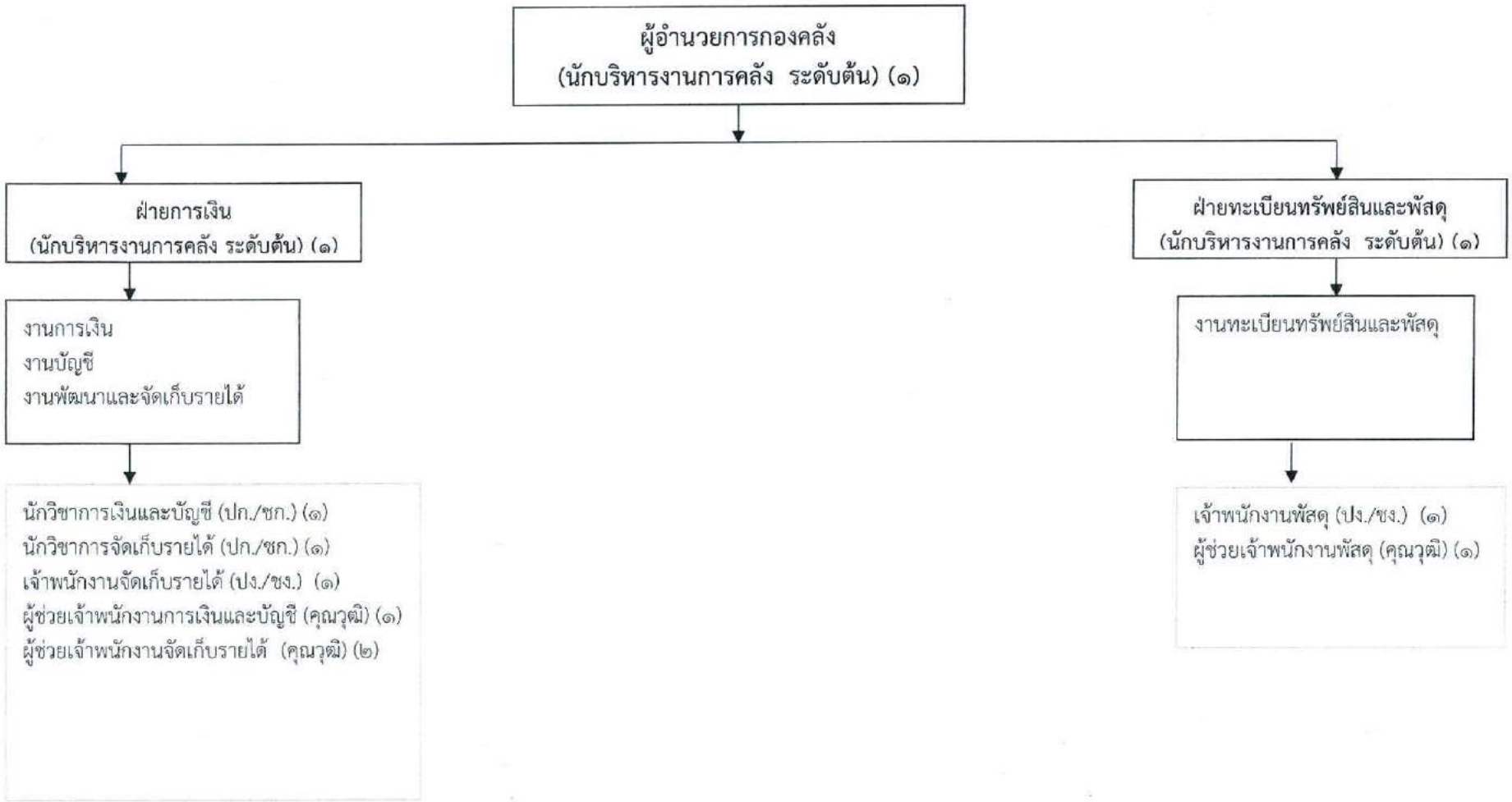

โครงสร้างกองช่าง

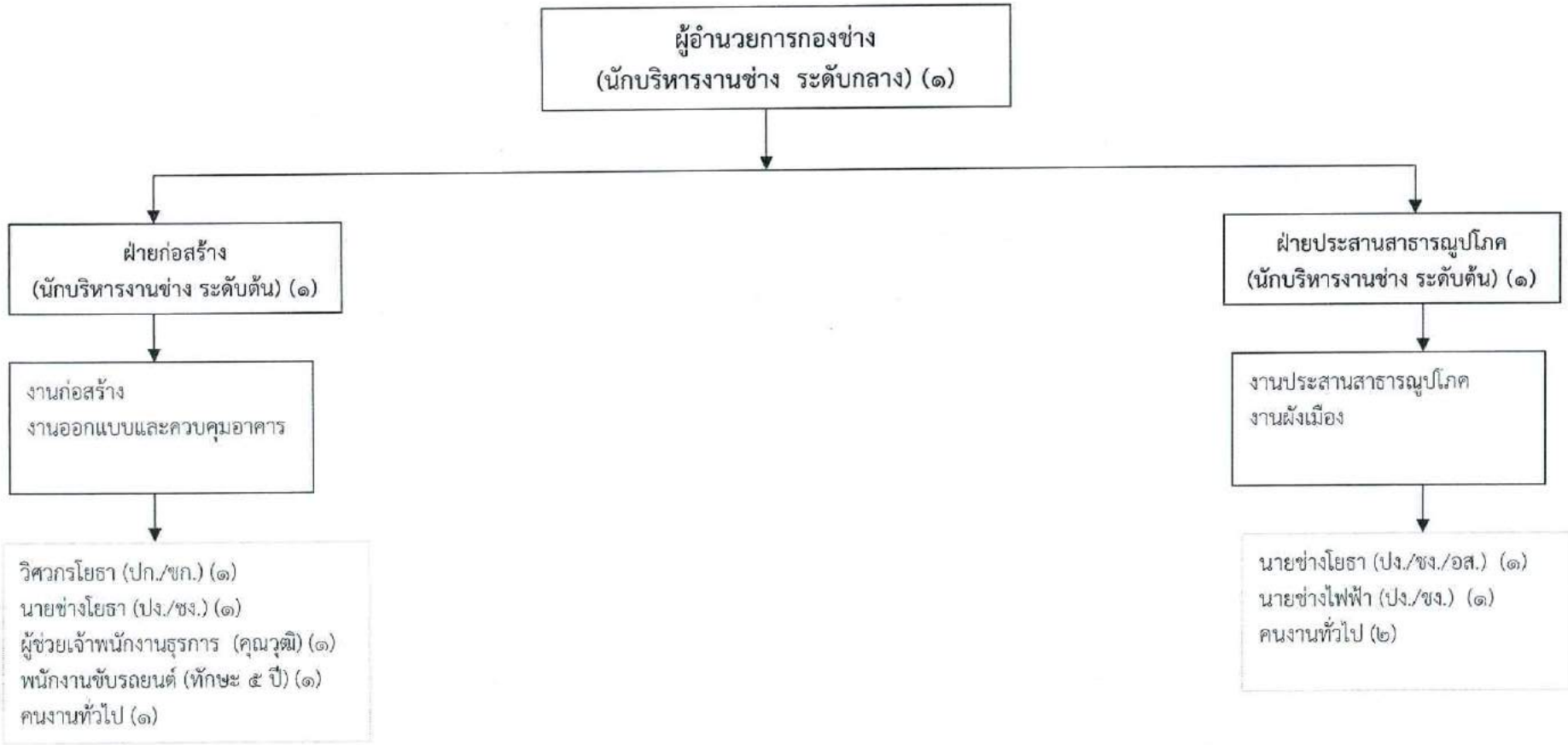

โครงสร้างกองการศึกษาศาสนาและวัฒนธรรม

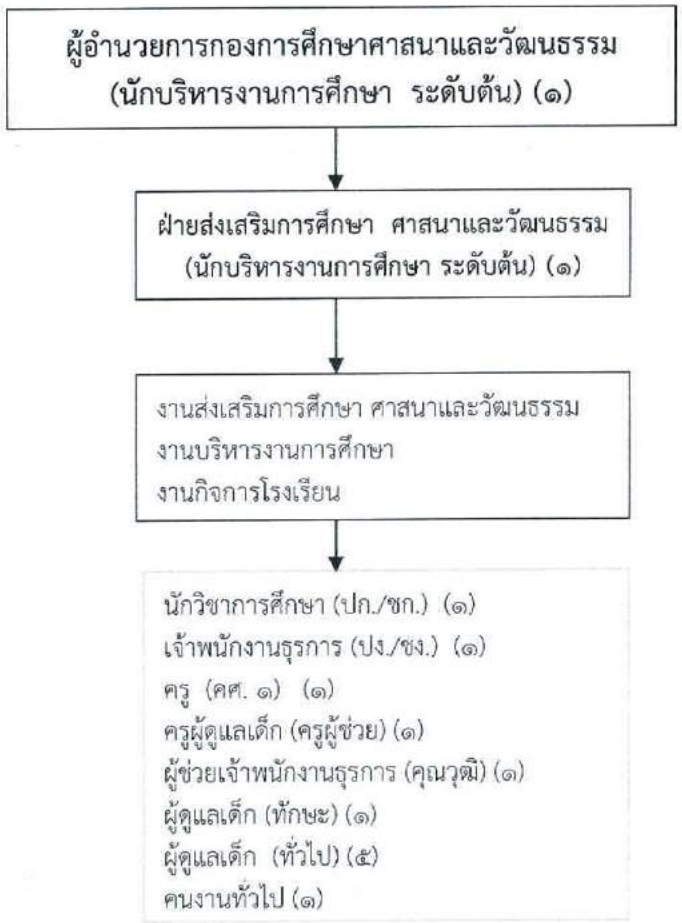

โครงสร้างกองสาธารณสุขและสิ่งแวดล้อม

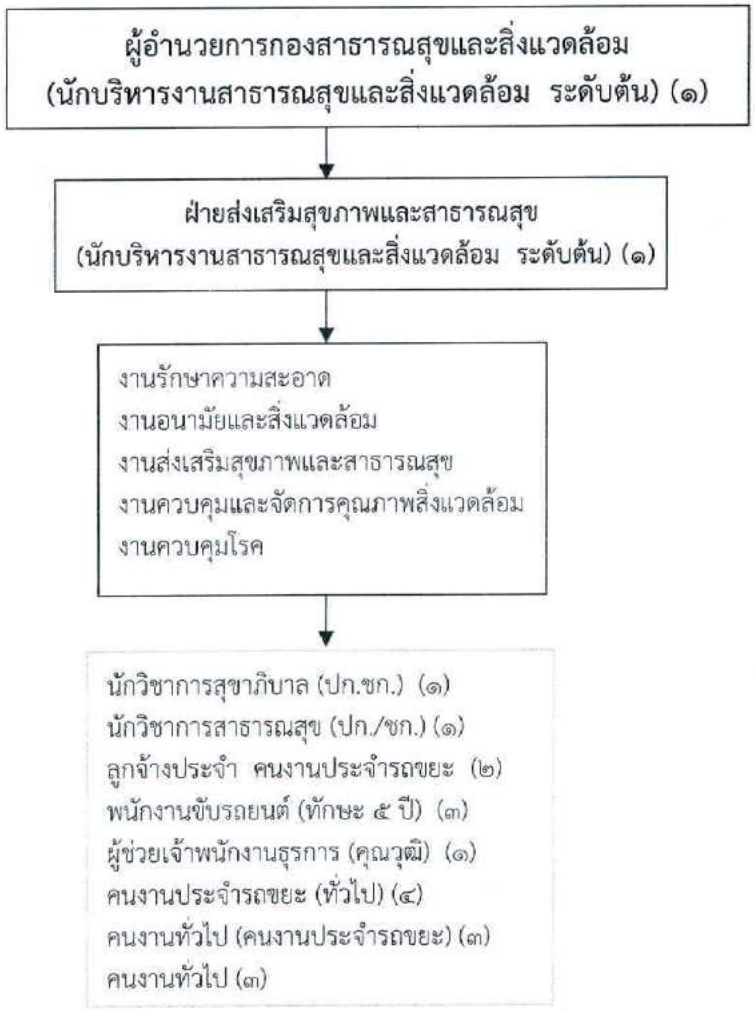

๙.๓ การวิเคราะห์สถานภาพด้านเทคโนโลยีสารสนเทศขององค์การบริหารส่วนตำบลปากช่อง

๙.๓.๑ สถานภาพด้านเทคโนโลยีและการสื่อสารภายใน

คอมพิวเตอร์และผู้ใช้

องค์การบริหารส่วนตำบลปากช่อง มีโครงสร้างส่วนราชการทั้งสิ้น ๕ ส่วนราชการ และมีครุภัณฑ์คอมพิวเตอร์ในปัจจุบันเพื่อใช้ในด้านเทคโนโลยีสารสนเทศและการสื่อสารภายในหน่วยงานปรากฏดังนี้

หน่วยงาน	ประเภทคอมพิวเตอร์ (เครื่อง)		
	โน๊ตบุ๊ค	คอมพิวเตอร์ตั้งโต๊ะ	รวม
สำนักงานปลัด	๑	๑๕	๑๖
กองคลัง	๓	๑๓	๑๖
กองช่าง	๒	๔	๖
กองสาธารณสุขและสิ่งแวดล้อม	-	๖	๖
กองการศึกษา ศาสนาและวัฒนธรรม	-	๓	๓
รวมทั้งหมด	**๖**	**๔๑**	**๔๗**

จากการวิเคราะห์ข้อมูลของบุคลากรและคอมพิวเตอร์ดังกล่าวข้างต้น จะเห็นได้ว่าเจ้าหน้าที่ไม่รวมฝ่ายบริหารและกิจการสภา ได้ใช้คอมพิวเตอร์ซึ่งในการปฏิบัติงานภายในขององค์การ เจ้าหน้าที่แต่ละตำแหน่งจะต้องปฏิบัติงานในหลายด้าน จึงมีความจำเป็นต้องใช้คอมพิวเตอร์ในการปฏิบัติงาน ซึ่งเป็นสิ่งสำคัญและจำเป็น

ระบบเครือข่ายคอมพิวเตอร์

องค์การบริหารส่วนตำบลปากช่อง ได้ดำเนินการออกแบบ วางเครือข่ายคอมพิวเตอร์เพื่อใช้งานผ่านระบบ internet กับหน่วยงาน TOT พื้นที่จังหวัดนครราชสีมา และใช้ระบบ LAN ภายในสำนักงาน

ระบบเครือข่ายไร้สาย (WI-FI)

องค์การบริหารส่วนตำบลปากช่อง ได้เปิดให้บริการระบบเครือข่ายไร้สาย แก่ประชาชนผู้มารับบริการภายในบริเวณสำนักงานองค์การบริหารส่วนตำบลปากช่อง เพื่อการค้นคว้าข้อมูล ของประชาชน หรือนักเรียน นักศึกษาที่มาใช้บริการเครือข่ายไร้สาย ของทางองค์การบริหารส่วนตำบลปากช่อง

ระบบสื่อสาร (โทรศัพท์ภายใน)

องค์การบริหารส่วนตำบลปากช่อง มีระบบสื่อสารทางโทรศัพท์ โดยใช้หมายเลข ๐๔๔ – ๓๑๘-๐๐๑ จำนวน ๑ เลขหมาย อย่างไรก็ดีแนวทางระบบการสื่อสารโทรศัพท์ภายในจะเป็นแบบตอบรับอัตโนมัติ โดยกดเลขหมายภายในเท่านั้น เพื่อติดต่อสื่อสารกับส่วนงานต่าง ๆ โดยไม่จำเป็นต้องมีพนักงานรับสาย เพื่อเป็นการลดภาระด้านค่าใช้จ่ายด้านการบริหารงานบุคคล ต่อไป

ระบบโทรสาร (FAX)

องค์การบริหารส่วนตำบลปากช่อง มีระบบโทรสาร จำนวน ๑ หมายเลข โดยใช้หมายเลข ๐๔๔-๓๑๘-๑๑๐ ติดต่อสื่อสารกับหน่วยงานภายนอกที่รวดเร็วและยังมีความจำเป็นในการใช้เทคโนโลยี นี้

๙.๓.๒ การพัฒนาระบบสารสนเทศ

องค์การบริหารส่วนตำบลปากช่อง มีการลงระบบสารสนเทศ ตามที่กรมส่งเสริมการปกครองส่วนท้องถิ่นกำหนด เช่น

- ระบบสารบรรณ
- ระบบแบบฟอร์มอิเล็กทรอนิกส์
- ระบบสารสนเทศเพื่อการวางแผน (e- plan)
- ระบบสารสนเทศการจัดการฐานข้อมูลเบี้ยยังชีพ
- ระบบข้อมูลสารสนเทศทางการศึกษาท้องถิ่น
- ระบบศูนย์พัฒนาเด็กเล็ก อปท. (ccis)
- ระบบศูนย์ข้อมูลเลือกตั้งผู้บริหาร สมาชิกสภาท้องถิ่น และทะเบียน อปท. (ELE)
- ระบบบันทึกบัญชี (e-laas)
- ระบบศูนย์บริการข้อมูลบุคลากรท้องถิ่นแห่งชาติ (LHR)
- ระบบสารสนเทศด้านการจัดเก็บขยะมูลฝอย ของ อปท. (DLA)
- ระบบการเรียนรู้ผ่านสื่ออิเล็กทรอนิกส์ ข้าราชการส่วนท้องถิ่น (e-leanning)
- ระบบข้อมูลกลาง อปท. (info)
- ระบบศูนย์กลางข้อมูลคู่มือประชาชน
- ระบบสำรวจบริการภาครัฐ/โครงการยกเลิกขอสำเนาเอกสารราชการ

ส่วนที่ ๓

การวิเคราะห์ SWOT

๓.๑ การวิเคราะห์ SWOT ด้านเทคโนโลยีสารสนเทศและการสื่อสาร ขององค์การบริหารส่วนตำบลปากช่อง ที่มีผลต่อการดำเนินงานขององค์การบริหารส่วนตำบลปากช่อง จากการศึกษาสภาพแวดล้อม (SWOT) ปรากฏดังต่อไปนี้

ปัจจัยภายใน

จุดแข็ง (Strengths)

- ผู้บริหารขององค์การบริหารส่วนตำบลปากช่อง เห็นความสำคัญและความจำเป็นของการนำเทคโนโลยีสารสนเทศมาใช้ในการดำเนินงานตามพันธกิจและการพัฒนาองค์กร
- มีผู้บริหารระดับสูงขององค์การบริหารส่วนตำบลปากช่อง ทำหน้าที่กำกับดูแลการทำงานที่เกี่ยวข้องทางด้านเทคโนโลยีสารสนเทศ
- องค์การบริหารส่วนตำบลปากช่อง มีหน่วยงานที่ทำหน้าที่ดูแลและบริหารจัดการด้านเทคโนโลยีสารสนเทศโดยเฉพาะ
- บุคลากรด้านเทคโนโลยีสารสนเทศมีความพร้อมและตั้งใจในการทำงานตามภาระงาน

จุดอ่อน (Weaknesses)

- ขาดแคลนบุคลากรด้านเทคโนโลยีที่มีทักษะสูงหรือเชี่ยวชาญเฉพาะด้าน
- ขาดความคล่องตัวในการจัดหาครุภัณฑ์ด้านเทคโนโลยีสารสนเทศและการสื่อสารที่ทันสมัยเนื่องจากค่าใช้จ่ายและการลงทุนในการจัดซื้อค่อนข้างสูง
- การใช้เทคโนโลยีสารสนเทศที่ไม่เหมาะสม เช่นเพื่อความบันเทิงและการเข้าถึงเนื้อหาที่ไม่พึงประสงค์

ปัจจัยภายนอก

โอกาส (Opportunities)

- องค์การบริหารส่วนตำบลปากช่อง ให้การสนับสนุนการเชื่อมต่อระบบเครือข่ายอินเทอร์เน็ตความเร็วสูงเพื่อการศึกษาและวิจัย
- องค์การบริหารส่วนตำบลปากช่อง ให้การสนับสนุนการเรียนการสอนทางไกลผ่านระบบ Teleconterence
- ความก้าวหน้าทางเทคโนโลยีสารสนเทศให้มีการเข้าถึงแหล่งข้อมูลและการประยุกต์ใช้งานอย่างมีประสิทธิภาพมากยิ่งขึ้น

ภัยคุกคาม (Threats)

- การพัฒนาบุคลากรไม่ทันกับการพัฒนาและการเปลี่ยนแปลงอย่างรวดเร็วของเทคโนโลยีสารสนเทศ
- การบุกรุกโจมตีระบบเครือข่ายและระบบสารสนเทศทั้งจากภายในและภายนอกองค์การบริหารส่วนตำบลปากช่อง
- อาชญากรรมทางคอมพิวเตอร์

ส่วนที่ ๔

ยุทธศาสตร์การพัฒนาและแผนกลยุทธ์

๔.๑ ยุทธศาสตร์การพัฒนา

เพื่อให้บรรลุเป้าหมายหลักขององค์การบริหารส่วนตำบลปากช่องอย่างเป็นรูปธรรมจึงได้กำหนดยุทธศาสตร์การพัฒนาเทคโนโลยีสารสนเทศไว้ ๔ ยุทธศาสตร์ ได้แก่

ยุทธศาสตร์ที่ ๑ พัฒนาบุคลากรขององค์การบริหารส่วนตำบลปากช่อง ให้มีความสามารถในการใช้เทคโนโลยีสารสนเทศอย่างมีวิจารณญาณและรู้เท่าทัน

ยุทธศาสตร์ที่ ๒ ใช้เทคโนโลยีสารสนเทศสนับสนุนการพัฒนาท้องถิ่นเพื่อเพิ่มประสิทธิภาพการจัดการขององค์การบริหารส่วนตำบลปากช่อง

ยุทธศาสตร์ที่ ๓ พัฒนาโครงสร้างพื้นฐานด้านเทคโนโลยีสารสนเทศเพื่อสนับสนุนการพัฒนาท้องถิ่นขององค์การบริหารส่วนตำบลปากช่อง

ยุทธศาสตร์ที่ ๔ ใช้เทคโนโลยีสารสนเทศเพื่อสนับสนุนการบริหารจัดการ และการบริการขององค์การบริหารส่วนตำบลปากช่อง

๔.๒ ยุทธศาสตร์การพัฒนา

ยุทธศาสตร์ที่ ๑ พัฒนาบุคลากรขององค์การบริหารส่วนตำบลปากช่องให้มีความสามารถในการใช้เทคโนโลยีสารสนเทศอย่างมีวิจารณญาณและรู้เท่าทัน

- สนับสนุนการพัฒนาบุคลากรขององค์การบริหารส่วนตำบลปากช่องให้สามารถพัฒนาองค์ความรู้อย่างต่อเนื่องและสามารถวิจัยและพัฒนาเทคโนโลยีสารเทศขั้นสูง
- กำหนดมาตรฐานความรู้ทางด้านเทคโนโลยีสารสนเทศสำหรับบุคลากรขององค์การบริหารส่วนตำบลปากช่อง ทุกระดับให้สอดคล้องกับมาตรฐานตำแหน่ง
- จัดการฝึกอบรมด้านเทคโนโลยีสารสนเทศแก่พนักงานองค์การบริหารส่วนตำบลปากช่อง
- ส่งเสริมและพัฒนาบุคลากรขององค์การบริหารส่วนตำบลปากช่อง ด้านเทคโนโลยีสารสนเทศและการสื่อสารขององค์การบริหารส่วนตำบลปากช่องให้มีความรู้ทักษะและศักยภาพสูงขึ้นโดยสร้างแรงจูงใจในการเข้ารับการฝึกอบรมและสอบวัดมาตรฐานวิชาชีพที่มีกำหนดไว้ในระดับสากล

ยุทธศาสตร์ที่ ๒ ใช้เทคโนโลยีสารสนเทศสนับสนุนการพัฒนาท้องถิ่นเพื่อเพิ่มประสิทธิภาพการจัดการขององค์การบริหารส่วนตำบลปากช่อง

- สนับสนุนการพัฒนาระบบงานสารบรรณอิเล็กทรอนิกส์ (e-office) เพื่อลดปริมาณการใช้กระดาษ
- จัดหาคอมพิวเตอร์และอุปกรณ์ให้ได้มาตรฐานและเพียงพอ

- จัดหาซอฟต์แวร์ลิขสิทธิ์
- จัดหาระบบทดสอบความรู้ด้านเทคโนโลยีสารสนเทศและการสื่อสารของประชาชน

ยุทธศาสตร์ที่ ๓ พัฒนาโครงสร้างพื้นฐานด้านเทคโนโลยีสารสนเทศเพื่อสนับสนุนการพัฒนาท้องถิ่นขององค์การบริหารส่วนตำบลปากช่อง

- ปรับปรุงโครงสร้างพื้นฐานด้านเทคโนโลยีสารสนเทศและขยายพื้นที่ให้บริการให้เพียงพอและครอบคลุม

ยุทธศาสตร์ที่ ๔ เทคโนโลยีสารสนเทศเพื่อสนับสนุนการบริหารจัดการและการบริการขององค์การบริหารส่วนตำบลปากช่อง

- กำหนดนโยบายในการพัฒนาระบบสารสนเทศให้เป็นมาตรฐานเดียวกัน
- พัฒนาระบบบริหารจัดการสำนักงานให้เป็นศูนย์กลางที่สอดคล้องและสามารถบูรณาการใช้งานร่วมกันได้
- จัดหาเครื่องคอมพิวเตอร์เพื่อให้บริการแก่ประชาชนให้เพียงพอและเป็นไปตามเกณฑ์มาตรฐานที่กำหนด

ส่วนที่ ๕

โครงการ แผนงาน/กิจกรรม

๕.๑ โครงการ

ยุทธศาสตร์ที่ ๑ พัฒนาบุคลากรขององค์การบริหารส่วนตำบลปากช่อง ให้มีความสามารถในการใช้เทคโนโลยีสารสนเทศอย่างมีวิจารณญาณและรู้เท่าทัน

วัตถุประสงค์ เพื่อพัฒนาเทคโนโลยีและบุคลากรขององค์การบริหารส่วนตำบลปากช่องให้มีความสามารถในการใช้เทคโนโลยีสารสนเทศอย่างมีวิจารณญาณและรู้เท่าทัน

- โครงการส่งเสริมและอบรมบุคลากรด้านเทคโนโลยีสารสนเทศและด้านอื่น ๆ
- โครงการฝึกอบรมความรู้ด้านเทคโนโลยีสารสนเทศ

ยุทธศาสตร์ที่ ๒ ใช้เทคโนโลยีสารสนเทศสนับสนุนการพัฒนาท้องถิ่นเพื่อเพิ่มประสิทธิภาพการจัดการขององค์การบริหารส่วนตำบลปากช่อง

วัตถุประสงค์ เพื่อใช้เทคโนโลยีสารสนเทศสนับสนุนการพัฒนาท้องถิ่นเพื่อเพิ่มประสิทธิภาพการจัดการขององค์การบริหารส่วนตำบลปากช่อง

- โครงการจัดหาคอมพิวเตอร์และอุปกรณ์เทคโนโลยีสารสนเทศสำหรับการจัดการ
- โครงการจัดหาซอฟท์แวร์ลิขสิทธิ์

ยุทธศาสตร์ที่ ๓ พัฒนาโครงสร้างพื้นฐานด้านเทคโนโลยีสารสนเทศเพื่อสนับสนุนการพัฒนาท้องถิ่นขององค์การบริหารส่วนตำบลปากช่อง

วัตถุประสงค์ เพื่อพัฒนาโครงสร้างพื้นฐานด้านเทคโนโลยีสารสนเทศเพื่อสนับสนุนการพัฒนาท้องถิ่นขององค์การบริหารส่วนตำบลปากช่อง

- ปรับปรุงโครงสร้างพื้นฐานด้านเทคโนโลยีสารสนเทศและขยายพื้นที่ให้บริการให้เพียงพอและครอบคลุมพื้นที่ในตำบลปากช่อง
- โครงการปรับปรุงระบบเครือข่าย
- โครงการปรับปรุงระบบเครือข่ายไร้สาย
- โครงการปรับปรุงอุปกรณ์สำรองไฟฟ้า
- โครงการจัดหาระบบป้องกันการบุกรุกและโจมตีระบบเครือข่าย

ยุทธศาสตร์ที่ ๔ ใช้เทคโนโลยีสารสนเทศเพื่อสนับสนุนการบริหารจัดการ และการบริการขององค์การบริหารส่วนตำบลปากช่อง

วัตถุประสงค์ เทคโนโลยีสารสนเทศเพื่อสนับสนุนการบริหารจัดการและการบริการขององค์การบริหารส่วนตำบลปากช่อง

- โครงการพัฒนาระบบงานบริหารงานบุคคล
- โครงการพัฒนาระบบการจัดเก็บรายได้

- โครงการพัฒนาระบบสารสนเทศเพื่อการบริหาร (MIS)
- โครงการพัฒนาระบบให้บริการอิเล็กทรอนิกส์ (e-Service)
- โครงการพัฒนาระบบบริหารอิเล็กทรอนิกส์ (e-Managememt)
- โครงการพัฒนาระบบงานสารบรรณ (e-office)

๕.๒ แผนงาน / โครงการ

ยุทธศาสตร์ที่ ๑ พัฒนาบุคลากรขององค์การบริหารส่วนตำบลปากช่องให้มีความสามารถในการใช้เทคโนโลยีสารสนเทศอย่างมีวิจารณญาณและรู้เท่าทัน

ลำดับ	โครงการ / ตัวชี้วัด	ปีงบประมาณ ๒๕๖๓	หน่วยงานรับผิดชอบ
๑	โครงการส่งเสริมและอบรมบุคลากร พร้อมทั้งประชาชน ด้านเทคโนโลยีสารสนเทศ **ตัวชี้วัด** บุคลากรมีความเหมาะสมสอดคล้องกับการบริหารราชการตามหลักการบริหารกิจการบ้านเมืองที่ดี	๑๐๐,๐๐๐	สำนักงานปลัด
๒	โครงการอบรมฐานข้อมูล IT ที่ได้รับการพัฒนา เช่น E-Office , E-Learning เป็นต้น **ตัวชี้วัด** บุคลากรสามารถนำความรู้มาพัฒนาระบบสารสนเทศในองค์กรได้	๑๐,๐๐๐	สำนักงานปลัด
๓	โครงการอบรมบุคลากรระดับผู้ใช้เทคโนโลยีสารสนเทศ **ตัวชี้วัด** บุคลากรสามารถนำความรู้มาพัฒนาระบบสารสนเทศในองค์กรได้	๕๐,๐๐๐	สำนักงานปลัด กองคลัง กองช่าง กองการศึกษาฯ กองสาธารณสุขฯ

ยุทธศาสตร์ที่ ๒ ใช้เทคโนโลยีสารสนเทศสนับสนุนการพัฒนาท้องถิ่นเพื่อเพิ่มประสิทธิภาพการจัดการขององค์การบริหารส่วนตำบลปากช่อง

ลำดับ	โครงการ / ตัวชี้วัด	ปีงบประมาณ ๒๕๖๓	หน่วยงานรับผิดชอบ
๑	โครงการจัดหาเครื่องคอมพิวเตอร์โน้ตบุ๊ก **ตัวชี้วัด** องค์การบริหารส่วนตำบลปากช่องมีคอมพิวเตอร์และอุปกรณ์เทคโนโลยีสารสนเทศสำหรับการจัดการเพียงพอสามารถรองรับระบบการบริหารจัดการที่สมบูรณ์	๔๔,๐๐๐	สำนักงานปลัด
๒	- โครงการจัดหาเครื่องคอมพิวเตอร์ - โครงการจัดหาเครื่องคอมพิวเตอร์แบบที่ ๒ **ตัวชี้วัด** องค์การบริหารส่วนตำบลปากช่องมีคอมพิวเตอร์และอุปกรณ์เทคโนโลยีสารสนเทศสำหรับการจัดการเพียงพอสามารถรองรับระบบการบริหารจัดการที่สมบูรณ์	๒๒,๐๐๐ ๓๐,๐๐๐	กองคลัง
๓	โครงการจัดหาเครื่องคอมพิวเตอร์ **ตัวชี้วัด** องค์การบริหารส่วนตำบลปากช่องมีคอมพิวเตอร์และอุปกรณ์เทคโนโลยีสารสนเทศสำหรับการจัดการเพียงพอสามารถรองรับระบบการบริหารจัดการที่สมบูรณ์	๕๑,๐๐๐	กองการศึกษาฯ

ยุทธศาสตร์ที่ ๓ พัฒนาโครงสร้างพื้นฐานด้านเทคโนโลยีสารสนเทศเพื่อสนับสนุนการพัฒนาท้องถิ่นขององค์การบริหารส่วนตำบลปากช่อง

ลำดับ	โครงการ / ตัวชี้วัด	ปีงบประมาณ ๒๕๖๓	หน่วยงานรับผิดชอบ
๑	โครงการพัฒนาระบบเครือข่ายคอมพิวเตอร์เพื่อให้ได้มาตรฐาน **ตัวชี้วัด** องค์การบริหารส่วนตำบลปากช่องมีระบบเครือข่ายที่เสถียร	๓๐,๐๐๐	สำนักงานปลัด
๒	โครงการปรับปรุงระบบเครือข่ายไร้สาย **ตัวชี้วัด** องค์การบริหารส่วนตำบลปากช่องมีระบบเครือข่ายไร้สายใช้อย่างมีประสิทธิภาพ	๓๐,๐๐๐	สำนักงานปลัด
๓	โครงการพัฒนาระบบเครือข่ายคอมพิวเตอร์เพื่อให้ได้มาตรฐาน **ตัวชี้วัด** องค์การบริหารส่วนตำบลปากช่องมีระบบเครือข่ายไร้สายใช้อย่างมีประสิทธิภาพ	๒๐,๐๐๐	สำนักงานปลัด

ยุทธศาสตร์ที่ ๔ ใช้เทคโนโลยีสารสนเทศเพื่อสนับสนุนการบริหารจัดการ และการบริการขององค์การบริหารส่วนตำบลปากช่อง

ลำดับ	โครงการ / ตัวชี้วัด	ปีงบประมาณ ๒๕๖๓	หน่วยงานรับผิดชอบ
๑	โครงการจัดทำแผนที่ภาษีและทะเบียนทรัพย์สิน **ตัวชี้วัด** การลงข้อมูลในระบบโปรแกรมทะเบียน LTAX๓๐๐๐ LTAXGIS	๑๐๐,๐๐๐	งานจัดเก็บรายได้ กองคลัง
๒	โครงการระบบงานสารบรรณ (e-office) **ตัวชี้วัด** องค์การบริหารส่วนตำบลปากช่องมีระบบงานสารบรรณ (e-office)	๑๐,๐๐๐	สำนักงานปลัด
๓	โครงการจัดทำระบบสารสนเทศเพื่อการสื่อสาร (การจัดทำเว็ปไซต์) **ตัวชี้วัด** องค์การบริหารส่วนตำบลปากช่องมีเว็ปไซต์ที่สมบูรณ์	๓๐,๐๐๐	สำนักงานปลัด

ส่วนที่ ๖

การบริหารจัดการและการติดตามประเมินผล

๖.๑ การติดตามประเมินผล

๑) ให้ส่วนราชการในองค์การบริหารส่วนตำบลปากช่อง จัดทำงาน/แผนงาน/โครงการ ทั้งที่ใช้งบประมาณและไม่ใช่งบประมาณ ให้สอดคล้องกับยุทธศาสตร์ที่กำหนดไว้

๒) การเพิ่มเติม ปรับปรุง งาน/แผนงาน/โครงการ ตามข้อ ๑ สามารถดำเนินการได้ตามความเหมาะสมของสถานการณ์และเทคโนโลยีสารสนเทศที่เปลี่ยนแปลง และเป็นไปตามที่องค์การบริหารส่วนตำบลปากช่องกำหนด

๓) การทบทวน ปรับปรุง แผนแม่บทฯ องค์การบริหารส่วนตำบลปากช่อง จะดำเนินการทุกๆ ๒ ปี หรือเพื่อให้สอดคล้องกับเทคโนโลยีสารสนเทศที่เปลี่ยนแปลงไป

๔) ผู้บริหารเทคโนโลยีสารสนเทศของส่วนราชการในองค์การบริหารส่วนตำบลปากช่อง มีหน้าที่อำนวยการกำกับดูแล ติดตาม ประเมินผล การพัฒนา/ปรับปรุงระบบเทคโนโลยีสารสนเทศและการสื่อสารของหน่วยงานให้เป็นไปตามแผนฯ

๕) หัวหน้าส่วนราชการ องค์การบริหารส่วนตำบลปากช่อง จัดทำรายงานสรุปผลการปฏิบัติงานด้านเทคโนโลยีสารสนเทศและการสื่อสารประจำปี เพื่อเสนอต่อนายกองค์การบริหารส่วนตำบลปากช่องผ่านงานบริหารงานทั่วไป สำนักงานปลัด

๖) งานบริหารงานทั่วไป สำนักงานปลัด รวบรวมรายงาน และจัดทำสรุปผลการปฏิบัติงานด้านเทคโนโลยีสารสนเทศและการสื่อสารประจำปี ขององค์การบริหารส่วนตำบลปากช่อง เพื่อเสนอต่อนายกองค์การบริหารส่วนตำบลปากช่อง

ภาคผนวก

บันทึกข้อความ

ส่วนราชการ สำนักงานปลัด องค์การบริหารส่วนตำบลปากช่อง โทร. ๐๔๔-๓๑๘๐๐๑
ที่ นม ๗๑๗๐๑/๑๓๓๔ **วันที่** ๒๘ ตุลาคม ๒๕๖๒
เรื่อง ขออนุมัติจัดทำแผนแม่บทระบบเทคโนโลยีสารสนเทศและการสื่อสาร ประจำปี ๒๕๖๓

เรียน นายกองค์การบริหารส่วนตำบลปากช่อง

๑. <u>เรื่องเดิม</u>

ตามประกาศคณะกรรมการพนักงานส่วนตำบลจังหวัดนครราชสีมา เรื่องกำหนดมาตรฐานทั่วไปเกี่ยวกับหลักเกณฑ์เงื่อนไข และวิธีการกำหนดเงินประโยชน์ตอบแทนอื่นเป็นกรณีพิเศษอันมีลักษณะเป็นเงินรางวัลประจำปี สำหรับพนักงานส่วนตำบล ลูกจ้าง และพนักงานจ้างขององค์การบริหารส่วนตำบล พ.ศ.๒๕๕๘ ลงวันที่ ๒๒ เมษายน ๒๕๕๘ ได้กำหนดตัวชี้วัดมิติที่ ๔ ข้อ ๒.๒ กำหนดให้องค์กรปกครองส่วนท้องถิ่นมีการจัดทำแผนแม่บทสารสนเทศ (IT Master Plan) นั้น

๒. <u>ข้อเท็จจริง</u>

สำนักงานปลัด จึงได้จัดทำแผนแม่บทระบบเทคโนโลยีสารสนเทศและการสื่อสาร ประจำปี พ.ศ. ๒๕๖๓ ขึ้นเพื่อเป็นแนวทางในการพัฒนาระบบเทคโนโลยีสารสนเทศและการสื่อสารขององค์การบริหารส่วนตำบลปากช่อง ในการให้บริการแก่ประชาชนผู้มารับบริการเป็นอีกหนึ่งช่องทางที่ให้ความสะดวก รวดเร็วแก่ประชาชนมาติดต่อตามนโยบายของรัฐบาลที่มีความต้องการให้หน่วยงานของรัฐและรวมทั้งองค์กรปกครองส่วนท้องถิ่น ได้มีการประยุกต์ใช้เทคโนโลยีสารสนเทศและการสื่อสารมาช่วยในการปฏิบัติงานและบริหารงาน รวมทั้งการกระจายข้อมูลข่าวสารไปสู่ประชาชน เพื่อเพิ่มประสิทธิภาพการทำงานตามภารกิจ เกิดบูรณาการและเอกภาพในระบบข้อมูล ลดความซ้ำซ้อนในการปฏิบัติงาน ประชาชนได้รับบริการที่สะดวก รวดเร็ว มีความโปร่งใส ตรวจสอบได้

๓. <u>ข้อระเบียบ/กฎหมาย</u>

๑. พระราชบัญญัติระเบียบบริหารงานบุคคลส่วนท้องถิ่น พ.ศ. ๒๕๔๒ มาตรา ๑๕ ประกอบกับมาตรา ๒๕

๒. ประกาศคณะกรรมการพนักงานส่วนตำบลจังหวัดนครราชสีมา เรื่องหลักเกณฑ์เงื่อนไขและวิธีการกำหนดเงินประโยชน์ตอบแทนอื่นเป็นกรณีพิเศษอันมีลักษณะเป็นเงินรางวัลประจำปี สำหรับพนักงานส่วนตำบล ลูกจ้าง และพนักงานจ้างขององค์การบริหารส่วนตำบล พ.ศ. ๒๕๕๘ ลงวันที่ ๒๒ เมษายน ๒๕๕๘

๔. <u>ข้อพิจารณา</u>

ดังนั้นสำนักงานปลัด จึงขออนุมัติดำเนินการจัดทำแผนแม่บทเทคโนโลยีสารสนเทศและการสื่อสาร ประจำปี พ.ศ. ๒๕๖๓ เพื่อให้มีการพัฒนาระบบเทคโนโลยีสารสนเทศและการสื่อสารขององค์การบริหารส่วนตำบลปากช่อง ให้มีความพร้อมในการบริการแก่ประชาชนในตำบลปากช่อง และเพิ่มประสิทธิภาพการทำงานตามภารกิจ เกิดบูรณาการและเอกภาพในระบบข้อมูล ลดความซ้ำซ้อนในการปฏิบัติงาน ประชาชนได้รับบริการที่สะดวก รวดเร็ว และเกิดประสิทธิภาพและประสิทธิผลในการปฏิบัติงานยิ่งขึ้น

/จึงเรียนมาเพื่อ....

จึงเรียนมาเพื่อโปรดทราบและพิจารณาอนุมัติ

ลงชื่อ
(นางสาวอรทัย เงินรวง)
ผู้ช่วยเจ้าพนักงานประชาสัมพันธ์

ลงชื่อ
(นางสาวปวันรัตน์ มณีวัฒน์)
เจ้าพนักงานธุรการปฏิบัติงาน

ลงชื่อ
(นางสาวฐานิดา นาควิเศษ)
หัวหน้าฝ่ายบริหารงานทั่วไป

ความเห็นของหัวหน้าสำนักปลัดองค์การบริหารส่วนตำบลปากช่อง
- เพื่อโปรดพิจารณา

ลงชื่อ
(นางพิศมัย ไกรดงพลอง)
หัวหน้าสำนักปลัด อบต.ปากช่อง

ความเห็นของปลัดองค์การบริหารส่วนตำบลปากช่อง
☑ เห็นควรอนุมัติ ☐ ไม่เห็นควรอนุมัติ

ลงชื่อ
(นายคมสรรค์ หวังกั้นกลาง)
ปลัดองค์การบริหารส่วนตำบลปากช่อง

ความเห็นของปลัดองค์การบริหารส่วนตำบลปากช่อง
☑ เห็นควรอนุมัติ ☐ ไม่เห็นควรอนุมัติ

ลงชื่อ
(นายเสกสันต์ ทองสวัสดิ์วงศ์)
นายกองค์การบริหารส่วนตำบลปากช่อง

คำสั่งองค์การบริหารส่วนตำบลปากช่อง

ที่ ๘๖๒ / ๒๕๖๒

เรื่อง แต่งตั้งคณะกรรมการจัดทำแผนแม่บทระบบเทคโนโลยีสารสนเทศและการสื่อสาร

ประจำปี พ.ศ.๒๕๖๓

.....

ตามประกาศคณะกรรมการพนักงานส่วนตำบลจังหวัดนครราชสีมา เรื่องกำหนดมาตรฐานทั่วไปเกี่ยวกับหลักเกณฑ์เงื่อนไข และวิธีการกำหนดเงินประโยชน์ตอบแทนอื่นเป็นกรณีพิเศษอันมีลักษณะเป็นเงินรางวัลประจำปี สำหรับพนักงานส่วนตำบล ลูกจ้าง และพนักงานจ้างขององค์การบริหารส่วนตำบล พ.ศ.๒๕๕๘ ลงวันที่ ๒๒ เมษายน ๒๕๕๘ ได้กำหนดตัวชี้วัดมิติที่ ๔ ข้อ ๒.๒ กำหนดให้องค์กรปกครองส่วนท้องถิ่นมีการจัดทำแผนแม่บทสารสนเทศ (IT Master Plan) นั้น

อาศัยอำนาจตามความในมาตรา ๑๕ ประกอบมาตรา ๒๕ วรรคท้าย แห่งพระราชบัญญัติระเบียบบริหารงานบุคคลส่วนท้องถิ่น พ.ศ. ๒๕๔๒ ดังนั้นจึงแต่งตั้งคณะกรรมการจัดทำแผนแม่บทระบบเทคโนโลยีสารสนเทศและการสื่อสารประจำปี พ.ศ. ๒๕๖๓ ขององค์การบริหารส่วนตำบลปากช่อง ดังมีรายชื่อต่อไปนี้

๑. นายเสกสันต์ ทองสวัสดิ์วงศ์	นายกองค์การบริหารส่วนตำบลปากช่อง	ประธานกรรมการ
๒. นายคมสรรค์ หวังกั้นกลาง	ปลัดองค์การบริหารส่วนตำบลปากช่อง	กรรมการ
๓. นางพิศมัย ไกรดงพลอง	หัวหน้าสำนักปลัด	กรรมการ
๔. นายปรีชา สกุลพันธ์	ผู้อำนวยการกองช่าง	กรรมการ
๕. นางสุภาวดี หลาบอินทร์	ผู้อำนวยการกองคลัง	กรรมการ
๖. นางพิศมัย ไกรดงพลอง	หัวหน้าสำนักปลัด รก.ผู้อำนวยการกองสาธารณสุขฯ	กรรมการ
๗. นางสาวฐานิดา นาควิเศษ	หัวหน้าฝ่ายบริหารงานทั่วไป	กรรมการ
๘. นางสาวปวันรัตน์ มณีวัฒน์	เจ้าพนักงานธุรการปฏิบัติงาน	กรรมการและเลขานุการ
๙. นางสาวอรทัย เงินรวง	ผู้ช่วยเจ้าพนักงานประชาสัมพันธ์	กรรมการและผู้ช่วยเลขานุการ

ให้ผู้ที่ได้รับแต่งตั้ง ปฏิบัติหน้าที่ในการจัดทำแผนแม่บทระบบเทคโนโลยีสารสนเทศและการสื่อสารประจำปี พ.ศ. ๒๕๖๓ ขององค์การบริหารส่วนตำบลปากช่องโดยเคร่งครัด หากมีปัญหาหรืออุปสรรครายงานให้ผู้บังคับบัญชาทราบโดยเร็ว

ทั้งนี้ ตั้งแต่บัดนี้เป็นต้นไป

สั่ง ณ วันที่ ๓๐ เดือน ตุลาคม พ. ศ. ๒๕๖๒

(นายเสกสันต์ ทองสวัสดิ์วงศ์)

นายกองค์การบริหารส่วนตำบลปากช่อง

บันทึกข้อความ

ส่วนราชการ สำนักงานปลัด องค์การบริหารส่วนตำบลปากช่อง โทร. ๐๔๔-๓๑๘๐๐๑
ที่ นม ๗๑๗๐๑/๑๓๔๕ วันที่ ๑ พฤศจิกายน ๒๕๖๒
เรื่อง ขอเชิญประชุมคณะกรรมการจัดทำแผนแม่บทระบบเทคโนโลยีสารสนเทศและการสื่อสาร ประจำปี ๒๕๖๓

เรียน คณะกรรมการจัดทำแผนแม่บทเทคโนโลยีสารสนเทศและการสื่อสารฯ

๑. <u>เรื่องเดิม</u>

ตามที่ได้มีคำสั่งที่ ๘๖๒/๒๕๖๒ เรื่องการแต่งตั้งคณะกรรมการจัดทำแผนแม่บทเทคโนโลยีสารสนเทศและการสื่อสาร ประจำปี ๒๕๖๓ ซึ่งประกาศคณะกรรมการพนักงานส่วนตำบลจังหวัดนครราชสีมา เรื่องกำหนดมาตรฐานทั่วไปเกี่ยวกับหลักเกณฑ์และเงื่อนไข และวิธีการกำหนดประโยชน์ตอบแทนอื่นอันเป็นกรณีพิเศษ อันมีลักษณะเป็นเงินรางวัลประจำปีสำหรับพนักงานส่วนตำบล ลูกจ้างประจำ และพนักงานจ้างขององค์การบริหารส่วนตำบล พ.ศ. ๒๕๕๘ ลงวันที่ ๒๒ เมษายน ๒๕๕๘ เพื่อเป็นแนวทางในการพัฒนาระบบเทคโนโลยีสารสนเทศและการสื่อสารขององค์กรปกครองส่วนท้องถิ่นในการให้บริการแก่ประชาชน ผู้เข้ารับบริการอีกเป็นช่องทางที่ให้ความสะดวกรวดเร็วแก่ประชาชนผู้มาติดต่อตามนโยบายของรัฐบาล ที่มีความต้องการให้หน่วยงานของรัฐได้ประยุกต์ใช้เทคโนโลยีเข้ามาช่วยในการปฏิบัติและการบริหารงานนั้น อันจะทำให้การปฏิบัติหน้าที่ราชการมีประสิทธิภาพและประสิทธิผลยิ่งขึ้น

๒. <u>ข้อเท็จจริง</u>

สำนักงานปลัด องค์การบริหารส่วนตำบลปากช่อง จึงขอเชิญคณะกรรมการจัดทำจัดทำแผนแม่บทระบบเทคโนโลยีสารสนเทศและการสื่อสาร ประจำปี ๒๕๖๓ เข้าร่วมประชุม **ในวันที่ ๑๕ พฤศจิกายน ๒๕๖๒ เวลา ๑๐.๐๐ น. ณ ห้องประชุมองค์การบริหารส่วนตำบลปากช่อง ชั้น ๒**

๓. <u>ข้อระเบียบ/กฎหมาย</u>

๑. พระราชบัญญัติระเบียบบริหารงานบุคคลส่วนท้องถิ่น พ.ศ. ๒๕๔๒ มาตรา ๑๕ ประกอบกับมาตรา ๒๕

๒. ประกาศคณะกรรมการพนักงานส่วนตำบลจังหวัดนครราชสีมา เรื่องกำหนดมาตรฐานทั่วไปเกี่ยวกับหลักเกณฑ์เงื่อนไขและวิธีการกำหนดเงินประโยชน์ตอบแทนอื่นเป็นกรณีพิเศษอันมีลักษณะเป็นเงินรางวัลประจำปี สำหรับพนักงานส่วนตำบล ลูกจ้าง และพนักงานจ้างขององค์การบริหารส่วนตำบล พ.ศ. ๒๕๕๘ ลงวันที่ ๒๒ เมษายน ๒๕๕๘

๔. <u>ข้อพิจารณา</u>

ดังนั้นสำนักงานปลัด องค์การบริหารส่วนตำบลปากช่อง จึงขอเชิญคณะกรรมการจัดทำแผนแม่บทเทคโนโลยีสารสนเทศและการสื่อสารฯ เข้าร่วมประชุมโดยพร้อมเพียงกันในวันและเวลาดังกล่าว

/จึงเรียนมา....

จึงเรียนมาเพื่อโปรดทราบและพิจารณาอนุมัติ

ลงชื่อ ..... ลงชื่อ .....

(นางสาวอรทัย เงินรวง) (นางสาวปวันรัตน์ มณีวัฒน์)

ผู้ช่วยเจ้าพนักงานประชาสัมพันธ์ เจ้าพนักงานธุรการปฏิบัติงาน

ลงชื่อ .....

(นางสาวฐานิดา นาควิเศษ)

หัวหน้าฝ่ายบริหารงานทั่วไป

ความเห็นของหัวหน้าสำนักปลัดองค์การบริหารส่วนตำบลปากช่อง

- เพื่อโปรดพิจารณา

ลงชื่อ .....

(นางพิศมัย ไกรดงพลอง)

หัวหน้าสำนักปลัด อบต.ปากช่อง

ความเห็นของปลัดองค์การบริหารส่วนตำบลปากช่อง

☑ เห็นควรอนุมัติ ☐ ไม่เห็นควรอนุมัติ

ลงชื่อ .....

(นายคมสรรค์ หวังกั้นกลาง)

ปลัดองค์การบริหารส่วนตำบลปากช่อง

ความเห็นของปลัดองค์การบริหารส่วนตำบลปากช่อง

☑ เห็นควรอนุมัติ ☐ ไม่เห็นควรอนุมัติ

ลงชื่อ .....

(นายเสกสันต์ ทองสวัสดิ์วงศ์)

นายกองค์การบริหารส่วนตำบลปากช่อง

ระเบียบวาระการประชุม

คณะกรรมการจัดทำแผนแม่บทระบบเทคโนโลยีสารสนเทศและการสื่อสาร พ.ศ. ๒๕๖๒

ครั้งที่ ๐๑ / ๒๕๖๒

วันพฤหัสบดีที่ ๑๕ พฤศจิกายน พ.ศ. ๒๕๖๒

ณ ห้องประชุมองค์การบริหารส่วนตำบลปากช่อง ชั้น ๒

.....

ระเบียบวาระที่ ๑ - เรื่องแจ้งให้ทราบ

.....

.....

ระเบียบวาระที่ ๒ - เรื่องรับรองรายงานการประชุมครั้งที่แล้ว

.....

.....

ระเบียบวาระที่ ๓ - การจัดทำแผนแม่บทระบบเทคโนโลยีสารสนเทศและการสื่อสาร พ.ศ.๒๕๖๓

.....

.....

.....

.....

ระเบียบวาระที่ ๔ - เรื่องอื่นๆ (ถ้ามี)

.....

.....

.....

.....

บันทึกรายงานการประชุมคณะกรรมการจัดทำแผนแม่บทระบบเทคโนโลยีสารสนเทศและการสื่อสาร

องค์การบริหารส่วนตำบลปากช่อง พ.ศ. ๒๕๖๓

ครั้งที่ ๑ /๒๕๖๒ วันศุกร์ที่ ๑๕ พฤศจิกายน พ.ศ. ๒๕๖๒

ณ ห้องประชุมองค์การบริหารส่วนตำบลปากช่อง ชั้น ๒

.....

ลำดับที่	ชื่อ-สกุล	ตำแหน่ง	หมายเหตุ
๑	นายเสกสันต์ ทองสวัสดิ์วงศ์	นายกองค์การบริหารส่วนตำบลปากช่อง	ประธานกรรมการ
๒	นายคมสรรค์ หวังกั้นกลาง	ปลัดองค์การบริหารส่วนตำบลปากช่อง	กรรมการ
๓	นางพิศมัย ไกรดงพลอง	หัวหน้าสำนักปลัด	กรรมการ
๔	นางพิศมัย ไกรดงพลอง	รก.ผู้อำนวยการกองสาธารณสุขฯ	กรรมการ
๕	นางสุภาวดี หลาบอินทร์	ผู้อำนวยการกองคลัง	กรรมการ
๖	นายปรีชา สกุลพันธ์	ผู้อำนวยการกองช่าง	กรรมการ
๗	นางสาวฐานิดา นาควิเศษ	หัวหน้าฝ่ายบริหารงานทั่วไป	กรรมการ
๘	นางสาวปวันรัตน์ มณีวัฒน์	เจ้าพนักงานธุรการปฏิบัติงาน	เลขานุการ
๙	นางสาวอรทัย เงินรวง	ผู้ช่วยเจ้าพนักงานประชาสัมพันธ์	ผู้ช่วยเลขานุการ

ผู้มาประชุม ๙ คน
ไม่มาประชุม - คน

เริ่มประชุม เวลา ๑๐.๐๐ น.
ประธาน กล่าวสวัสดีทักทายผู้เข้าร่วมประชุมทุกท่าน และกล่าวเปิดการประชุม

<u>ระเบียบวาระที่ ๑</u> - เรื่องที่ประธานแจ้งให้ที่ประชุมทราบ
ประธานฯ - นายเสกสันต์ ทองสวัสดิ์วงศ์ แจ้งเรื่องการแต่งตั้งคณะกรรมการจัดทำแผนแม่บทระบบเทคโนโลยีสารสนเทศและการสื่อสาร พ.ศ. ๒๕๖๓ ตามคำสั่งองค์การบริหารส่วนตำบลปากช่อง ที่ ๘๖๒/๒๕๖๒ ลงวันที่ ๓๐ ตุลาคม ๒๕๖๒ ตามรายชื่อดังต่อไปนี้

๑. นายเสกสันต์ ทองสวัสดิ์วงศ์ นายกอบต.ปากช่อง ประธานกรรมการ
๒. นายคมสรรค์ หวังกั้นกลาง ปลัดอบต.ปากช่อง กรรมการ
๓. นางพิศมัย ไกรดงพลอง หัวหน้าสำนักปลัด กรรมการ
๔. นายปรีชา สกุลพันธ์ ผู้อำนวยการกองช่าง กรรมการ

๕. นางสุภาวดี หลาบอินทร์ ผู้อำนวยการกองคลัง กรรมการ

๖. นางพิศมัย ไกรดงพลอง หัวหน้าสำนักปลัด รก.ผู้อำนวยการกองสาธารณสุข กรรมการ

๗. นางสาวฐานิดา นาควิเศษ หัวหน้าฝ่ายบริหารงานทั่วไป กรรมการ

๘. นางสาวปวันรัตน์ มณีวัฒน์ เจ้าพนักงานธุรการปฏิบัติงาน เลขานุการ

๙. นางสาวอรทัย เงินรวง ผู้ช่วยเจ้าพนักงานประชาสัมพันธ์ ผู้ช่วยเลขานุการ

ประธานฯ - นายเสกสันต์ ทองสวัสดิ์วงศ์ ตามที่นโยบายของรัฐบาลที่มีความต้องการให้หน่วยงานของรัฐและรวมทั้งองค์กรปกครองส่วนท้องถิ่น ได้มีการประยุกต์ใช้เทคโนโลยีสารสนเทศและการสื่อสารมาช่วยในการปฏิบัติงานและบริหารงาน รวมทั้งการกระจายข้อมูลข่าวสารไปสู่ประชาชน เพื่อเพิ่มประสิทธิภาพการทำงานตามภารกิจ ให้เกิดบูรณาการและเอกภาพในระบบข้อมูล ลดความซ้ำซ้อนในการปฏิบัติงาน ประชาชนได้รับบริการที่สะดวกรวดเร็ว มีความโปร่งใส ตรวจสอบได้

ปลัด อบต. - นายคมสรรค์ หวังกั้นกลาง ตามที่กรมส่งเสริมการปกครองส่วนท้องถิ่น ในฐานะหน่วยงานกลางที่ต้องประสานการดำเนินงาน และประสานข้อมูลสารสนเทศกับองค์กรปกครองส่วนท้องถิ่นทั่วประเทศ จึงต้องให้มีการจัดทำแผนแม่บทเทคโนโลยีสารสนเทศและการสื่อสารขององค์กรปกครองส่วนท้องถิ่น เพื่อวางแนวทางการพัฒนาด้านเทคโนโลยีสารสนเทศให้กับองค์กรปกครองส่วนท้องถิ่น ให้สามารถนำระบบเทคโนโลยีสารสนเทศมาใช้ในการเพิ่มประสิทธิภาพในการปฏิบัติงานการบริหารงานให้เป็นไปอย่าง มีเอกภาพ และเหมาะสม รวมทั้งเกิดความสอดคล้องในการพัฒนาตามข้อจำกัดและสภาพแวดล้อม ขององค์กรปกครอง เพื่อสามารถเชื่อมประสานงานสารสนเทศกับกรมส่งเสริมการปกครองส่วนท้องถิ่นได้ในอนาคต จึงแจ้งที่ประชุมเพื่อทราบ

มติที่ประชุม - รับทราบ

<u>ระเบียบวาระที่ ๒</u> - รับรองการประชุมครั้งที่แล้ว

- ไม่มี

<u>ระเบียบวาระที่ ๓</u> - เรื่องเสนอเพื่อพิจารณา

- การจัดทำแผนแม่บทเทคโนโลยีสารสนเทศและการสื่อสาร องค์การบริหารส่วนตำบลปากช่อง พ.ศ.๒๕๖๓

ปลัด อบต. - นายคมสรรค์ หวังกั้นกลาง ด้วยการจัดทำแผนแม่บทเทคโนโลยีสารสนเทศและการสื่อสารตามนโยบายกรมส่งเสริมการปกครองส่วนท้องถิ่น และสอดคล้องกับแผนพัฒนาประเทศทั้งที่เป็นแผนพัฒนาเศรษฐกิจและสังคมแห่งชาติ แผน/นโยบายกระจายอำนาจไปสู่ภูมิภาคและท้องถิ่น และนโยบายเทคโนโลยีสารสนเทศแห่งชาติ (ไอที ๒๐๑๐ พ.ศ.๒๕๔๔-๒๕๕๓) ทางองค์การบริหารส่วนตำบลปากช่องพิจารณาดำเนินงานเป็นโครงการจัดทำแผนแม่บทข้อมูลองค์การบริหารส่วนตำบลปากช่อง มีขั้นตอนดังต่อไปนี้

๑. แต่งตั้งคณะกรรมการจัดทำแผนแม่บทเทคโนโลยีสารสนเทศและการสื่อสาร พ.ศ.๒๕๖๓

โดยมีท่านนายกเสกสันต์ ทองสวัสดิ์วงศ์เป็นประธาน หัวหน้าส่วนราชการ/ผู้อำนวยการ/หัวหน้าส่วน เป็นกรรมการ มอบหมายให้ เจ้าพนักงานธุรการทำหน้าที่เป็น เลขานุการ และผู้ช่วยเจ้าพนักงานประชาสัมพันธ์ เป็นผู้ช่วยเลขานุการ เพื่อดำเนินงานต่อไป

๒.สำรวจข้อมูลสภาพทั่วไป ได้แก่ โครงสร้างพื้นฐาน เศรษฐกิจ สังคมทรัพยากรธรรมชาติและสิ่งแวดล้อม การเมือง การบริหาร การใช้งานเทคโนโลยีสารสนเทศในการบริหารงานและการประเมินผล เพื่อนำข้อมูลมาวิเคราะห์ จัดทำระบบข้อมูลสารสนเทศ ขอมอบหมายให้สำนักปลัดเป็นผู้รับผิดชอบในการจัดทำข้อมูล

๓. การวางแผนแบบบูรณาการร่วมกันทุกส่วนในหน่วยงาน โดยให้ผู้อำนวยการกอง/หัวหน้าส่วน รวบรวมข้อมูลทรัพยากรเทคโนโลยีสารสนเทศ ทั้งด้านอุปกรณ์ งบประมาณ และบุคลากร ประจำปี ๒๕๖๓ และเสนอโครงการเพื่อปรับปรุงพัฒนางานด้านเทคโนโลยีสารสนเทศและการสื่อสาร ในปีงบประมาณ ๒๕๖๓ ต่อไป

๔. ดำเนินการจัดทำแผนแม่บทเทคโนโลยีสารสนเทศและการสื่อสาร องค์การบริหารส่วนตำบลปากช่อง พ.ศ.๒๕๖๓ โดยมอบหมายสำนักงานปลัดเป็นผู้ดำเนินการจัดทำ โดยมีส่วนราชการต่างๆ เป็นผู้ช่วยเหลือ

๕. ติดตามและประเมินผลแม่บทฯ เมื่อสิ้นปีงบประมาณ โดยแต่ละส่วนราชการ/กองรายงานสรุปผลโครงการที่ดำเนินการเพื่อเป็นประโยชน์ต่อการพัฒนางานในภาพร่วม ต่อไปจึงขอแจ้งที่ประชุมเพื่อให้ความเห็นชอบ

มติที่ประชุม - เห็นชอบ

<u>ระเบียบวาระที่ ๔</u> - เรื่องอื่นๆ

มติที่ประชุม - ไม่มี

ประธานฯ - นายกเสกสันต์ ทองสวัสดิ์วงศ์ ขอปิดประชุมและขอขอบคุณคณะกรรมการฯทุกท่านที่เสียสละเวลาในการเข้าร่วมประชุมฯ เพื่อการดำเนินงานจัดทำแผนแม่บทฯขององค์การบริหารส่วนตำบลปากช่องประจำปี ๒๕๖๓ เพื่อเป็นแนวทางในการดำเนินงานต่อไป ซึ่งจะได้มีการนัดประชุมเพื่อพิจารณาร่างการจัดทำแผนแม่บทเทคโนโลยีสารสนเทศและการสื่อสารฯอีกครั้งหนึ่ง จึงแจ้งที่ประชุมทราบ

มติที่ประชุม - รับทราบ

ประธาน นายเสกสันต์ ทองสวัสดิ์วงศ์ มีคณะกรรมการท่านใดจะเสนออะไรเพิ่มเติมหรือไม่

มติที่ประชุม - ไม่มี

ประธาน - หากไม่มีท่านใดเสนออะไรอีกผมขอปิดการประชุมครับ

ปิดประชุมเวลา ๑๒:๐๐ น.

ลงชื่อ.....ผู้จดบันทึกการประชุม

(นางสาวอรทัย เงินรวง)

กรรมการและผู้ช่วยเลขานุการ

ลงชื่อ.....ผู้ทานรายงานการประชุม
(นางสาวปวันรัตน์ มณีวัฒน์)
กรรมการและเลขานุการ

ลงชื่อ.....ผู้ตรวจรายงานการประชุม
(นายคมสรรค์ หวังกั้นกลาง)
กรรมการ

ลงชื่อ.....ผู้ตรวจรายงานการประชุม
(นายเสกสันต์ ทองสวัสดิ์วงศ์)
ประธานกรรมการ

รายชื่อผู้เข้าร่วมประชุมคณะกรรมการจัดทำแผนแม่บทระบบเทคโนโลยีสารสนเทศและการสื่อสาร

องค์การบริหารส่วนตำบลปากช่อง พ.ศ. ๒๕๖๓

ครั้งที่ ๑ /๒๕๖๒ วันศุกร์ที่ ๑๕ พฤศจิกายน พ.ศ. ๒๕๖๒

ณ ห้องประชุมองค์การบริหารส่วนตำบลปากช่อง ชั้น ๒

.....

ลำดับที่	ชื่อ-สกุล	ตำแหน่ง	ลายมือชื่อ	หมายเหตุ
๑	นายเสกสันต์ ทองสวัสดิ์วงศ์	นายกองค์การบริหารส่วนตำบลปากช่อง		ประธานกรรมการ
๒	นายคมสรรค์ หวังกั้นกลาง	ปลัดองค์การบริหารส่วนตำบลปากช่อง		กรรมการ
๓	นางพิศมัย ไกรดงพลอง	หัวหน้าสำนักปลัด		กรรมการ
๔	นางพิศมัย ไกรดงพลอง	รก.ผู้อำนวยการกองสาธารณสุขฯ		กรรมการ
๕	นางสุภาวดี หลาบอินทร์	ผู้อำนวยการกองคลัง		กรรมการ
๖	นายปรีชา สกุลพันธ์	ผู้อำนวยการกองช่าง		กรรมการ
๗	นางสาวฐานิดา นาควิเศษ	หัวหน้าฝ่ายบริหารงานทั่วไป		กรรมการ
๘	นางสาวปวันรัตน์ มณีวัฒน์	เจ้าพนักงานธุรการปฏิบัติงาน		เลขานุการ
๙	นางสาวอรทัย เงินรวง	ผู้ช่วยเจ้าพนักงานประชาสัมพันธ์		ผู้ช่วยเลขานุการ

บันทึกข้อความ

ส่วนราชการ สำนักงานปลัด องค์การบริหารส่วนตำบลปากช่อง โทร. ๐๔๔-๓๑๘๐๐๑
ที่ นม ๗๑๗๐๑/๒๕๑๘ **วันที่** ๒๕ พฤศจิกายน ๒๕๖๒
เรื่อง ขอเชิญประชุมคณะกรรมการจัดทำแผนแม่บทระบบเทคโนโลยีสารสนเทศและการสื่อสาร ประจำปี ๒๕๖๓

เรียน คณะกรรมการจัดทำแผนแม่บทเทคโนโลยีสารสนเทศและการสื่อสารฯ

๑. เรื่องเดิม

ตามที่ได้มีคำสั่งที่ ๘๖๒/๒๕๖๒ เรื่องการแต่งตั้งคณะกรรมการจัดทำแผนแม่บทเทคโนโลยีสารสนเทศและการสื่อสาร ประจำปี ๒๕๖๓ ซึ่งประกาศคณะกรรมการพนักงานส่วนตำบลจังหวัดนครราชสีมา เรื่องกำหนดมาตรฐานทั่วไปเกี่ยวกับหลักเกณฑ์และเงื่อนไข และวิธีการกำหนดประโยชน์ตอบแทนอื่นอันเป็นกรณีพิเศษ อันมีลักษณะเป็นเงินรางวัลประจำปีสำหรับพนักงานส่วนตำบล ลูกจ้างประจำ และพนักงานจ้างขององค์การบริหารส่วนตำบล พ.ศ. ๒๕๕๘ ลงวันที่ ๒๒ เมษายน ๒๕๕๘ เพื่อเป็นแนวทางในการพัฒนาระบบเทคโนโลยีสารสนเทศและการสื่อสารขององค์กรปกครองส่วนท้องถิ่นในการให้บริการแก่ประชาชน ผู้เข้ารับบริการอีกเป็นช่องทางที่ให้ความสะดวกรวดเร็วแก่ประชาชนผู้มาติดต่อตามนโยบายของรัฐบาล ที่มีความต้องการให้หน่วยงานของรัฐได้ประยุกต์ใช้เทคโนโลยีเข้ามาช่วยในการปฏิบัติและการบริหารงานนั้น อันจะทำให้การปฏิบัติหน้าที่ราชการมีประสิทธิภาพและประสิทธิผลยิ่งขึ้น

๒. ข้อเท็จจริง

สำนักงานปลัด องค์การบริหารส่วนตำบลปากช่อง จึงขอเชิญคณะกรรมการคณะกรรมการจัดทำแผนแม่บทระบบเทคโนโลยีสารสนเทศและการสื่อสาร ประจำปี ๒๕๖๓ **เข้าร่วมประชุมในวันที่ ๒๙ พฤศจิกายน ๒๕๖๒ เวลา ๑๐.๐๐ น.** เพื่อพิจารณาร่างแผนแม่บทเทคโนโลยีสารสนเทศและการสื่อสาร องค์การบริหารส่วนตำบลปากช่อง พ.ศ. ๒๕๖๓ ณ ห้องประชุมองค์การบริหารส่วนตำบลปากช่อง ชั้น ๒

๓. ข้อระเบียบ/กฎหมาย

๑. พระราชบัญญัติระเบียบบริหารงานบุคคลส่วนท้องถิ่น พ.ศ. ๒๕๔๒ มาตรา ๑๕ ประกอบกับมาตรา ๒๕

๒. ประกาศคณะกรรมการพนักงานส่วนตำบลจังหวัดนครราชสีมา เรื่องหลักเกณฑ์เงื่อนไขและวิธีการกำหนดเงินประโยชน์ตอบแทนอื่นเป็นกรณีพิเศษอันมีลักษณะเป็นเงินรางวัลประจำปี สำหรับพนักงานส่วนตำบล ลูกจ้าง และพนักงานจ้างขององค์การบริหารส่วนตำบล พ.ศ. ๒๕๕๘ ลงวันที่ ๒๒ เมษายน ๒๕๕๘

๔. ข้อพิจารณา

ดังนั้นสำนักงานปลัด องค์การบริหารส่วนตำบลปากช่อง จึงขอเชิญคณะกรรมการจัดทำแผนแม่บทเทคโนโลยีสารสนเทศและการสื่อสารฯ เข้าร่วมประชุมโดยพร้อมเพียงกันในวันและเวลาดังกล่าว

/จึงเรียนมาเพื่อ.....

จึงเรียนมาเพื่อโปรดทราบและพิจารณาอนุมัติ

ลงชื่อ ลงชื่อ

(นางสาวอรทัย เงินรวง)
ผู้ช่วยเจ้าพนักงานประชาสัมพันธ์

(นางสาวปวันรัตน์ มณีวัฒน์)
เจ้าพนักงานธุรการปฏิบัติงาน

ลงชื่อ

(นางสาวฐานิดา นาควิเศษ)
หัวหน้าฝ่ายบริหารงานทั่วไป

ความเห็นของหัวหน้าสำนักปลัดองค์การบริหารส่วนตำบลปากช่อง
- เพื่อโปรดพิจารณา

ลงชื่อ

(นางพิศมัย ไกรดงพลอง)
หัวหน้าสำนักปลัด อบต.ปากช่อง

ความเห็นของปลัดองค์การบริหารส่วนตำบลปากช่อง
☑ เห็นควรอนุมัติ ☐ ไม่เห็นควรอนุมัติ

ลงชื่อ

(นายคมสรรค์ หวังกั้นกลาง)
ปลัดองค์การบริหารส่วนตำบลปากช่อง

ความเห็นของปลัดองค์การบริหารส่วนตำบลปากช่อง
☑ เห็นควรอนุมัติ ☐ ไม่เห็นควรอนุมัติ

ลงชื่อ

(นายเสกสันต์ ทองสวัสดิ์วงศ์)
นายกองค์การบริหารส่วนตำบลปากช่อง

ระเบียบวาระการประชุม

คณะกรรมการจัดทำแผนแม่บทระบบเทคโนโลยีสารสนเทศและการสื่อสาร พ.ศ. ๒๕๖๓

ครั้งที่ ๒ / ๒๕๖๒

วันพุธที่ ๒๙ พฤศจิกายน พ.ศ. ๒๕๖๒

ณ ห้องประชุมองค์การบริหารส่วนตำบลปากช่อง ชั้น ๒

.....

ระเบียบวาระที่ ๑ - เรื่องแจ้งให้ทราบ

.....

.....

ระเบียบวาระที่ ๒ - เรื่องรับรองรายงานการประชุมครั้งที่แล้ว

รับรองรายงานการประชุม ครั้งที่ ๑/๒๕๖๒ เมื่อวันที่ ๑๕ พฤศจิกายน ๒๕๖๒

.....

ระเบียบวาระที่ ๓ - เรื่องเสนอเพื่อพิจารณา

๑. (ร่าง) การจัดทำแผนแม่บทเทคโนโลยีสารสนเทศและการสื่อสาร องค์การบริหารส่วนตำบลปากช่อง พ.ศ.๒๕๖๓

.....

.....

ระเบียบวาระที่ ๔ - เรื่องอื่นๆ (ถ้ามี)

.....

.....

.....

.....

บันทึกรายงานการประชุมคณะกรรมการจัดทำแผนแม่บทระบบเทคโนโลยีสารสนเทศและการสื่อสาร

องค์การบริหารส่วนตำบลปากช่อง พ.ศ. ๒๕๖๓

ครั้งที่ ๒ /๒๕๖๒ วันศุกร์ที่ ๒๙ พฤศจิกายน พ.ศ. ๒๕๖๒

ณ ห้องประชุมองค์การบริหารส่วนตำบลปากช่อง ชั้น ๒

.....

ลำดับที่	ชื่อ-สกุล	ตำแหน่ง	หมายเหตุ
๑	นายเสกสันต์ ทองสวัสดิ์วงศ์	นายกองค์การบริหารส่วนตำบลปากช่อง	ประธานกรรมการ
๒	นายคมสรรค์ หวังกั้นกลาง	ปลัดองค์การบริหารส่วนตำบลปากช่อง	กรรมการ
๓	นางพิศมัย ไกรดงพลอง	หัวหน้าสำนักปลัด	กรรมการ
๔	นางพิศมัย ไกรดงพลอง	รก.ผู้อำนวยการกองสาธารณสุขฯ	กรรมการ
๕	นางสุภาวดี หลาบอินทร์	ผู้อำนวยการกองคลัง	กรรมการ
๖	นายปรีชา สกุลพันธ์	ผู้อำนวยการกองช่าง	กรรมการ
๗	นางสาวฐานิดา นาควิเศษ	หัวหน้าฝ่ายบริหารงานทั่วไป	กรรมการ
๘	นางสาวปวันรัตน์ มณีวัฒน์	เจ้าพนักงานธุรการปฏิบัติงาน	เลขานุการ
๙	นางสาวอรทัย เงินรวง	ผู้ช่วยเจ้าพนักงานประชาสัมพันธ์	ผู้ช่วยเลขานุการ

ผู้มาประชุม ๙ คน
ไม่มาประชุม - คน

เริ่มประชุม เวลา ๑๐.๐๐ น.

ประธาน - นายเสกสันต์ ทองสวัสดิ์วงศ์ ตำแหน่งนายกองค์การบริหารส่วนตำบลปากช่อง เป็นประธานคณะกรรมการจัดทำแผนแม่บทเทคโนโลยีสารสนเทศและการสื่อสาร พ.ศ. ๒๕๖๓ เพื่อพิจารณา(ร่าง)การจัดทำแผนแม่บทเทคโนโลยีสารสนเทศและการสื่อสารฯ เปิดการประชุม ครั้งที่ ๒/๒๕๖๒

<u>ระเบียบวาระที่ ๑</u>

ประธานฯ - เรื่องที่ประธานแจ้งให้ที่ประชุมทราบ

- นายเสกสันต์ ทองสวัสดิ์วงศ์ ตามที่นโยบายของรัฐบาลที่มีความต้องการให้หน่วยงานของรัฐ และรวมทั้งองค์กรปกครองส่วนท้องถิ่น ได้มีการประยุกต์ใช้เทคโนโลยีสารสนเทศและการสื่อสารมาช่วยในการปฏิบัติงานและบริหารงาน รวมทั้งการกระจายข้อมูลข่าวสารไปสู่ประชาชน เพื่อเพิ่มประสิทธิภาพการทำงานตามภารกิจ ให้เกิดการบูรณาการและเอกภาพในระบบข้อมูล ลดความซ้ำซ้อนในการปฏิบัติงาน ประชาชนได้รับบริการที่สะดวกรวดเร็ว มีความโปร่งใส ตรวจสอบได้

ปลัด อบต. - นายคมสรรค์ หวังกั้นกลาง ดังนั้น สำนักปลัด องค์การบริหารส่วนตำบลปากช่อง จึงได้ดำเนินการจัดทำ (ร่าง) การจัดทำแผนแม่บทเทคโนโลยีสารสนเทศและการสื่อสาร พ.ศ. ๒๕๖๓ ขึ้นเพื่อเสนอคณะกรรมการฯพิจารณาให้ความเห็นชอบในการ (ร่าง) การจัดทำแผนแม่บทเทคโนโลยีสารสนเทศและการสื่อสาร พ.ศ. ๒๕๖๓ ต่อไป

มติที่ประชุม - รับทราบ

ระเบียบวาระที่ ๒ - รับรองการประชุมครั้งที่แล้ว

- รับรองรายงานการประชุมครั้งที่ ๑/๒๕๖๒ เมื่อวันศุกร์ที่ ๑๕ พฤศจิกายน ๒๕๖๒

ประธานฯ - นายเสกสันต์ ทองสวัสดิ์วงศ์ ขอให้คณะกรรมการฯทุกท่านได้ตรวจสอบรายงานประชุมครั้งที่ผ่านมาว่าถูกต้องหรือมีสิ่งใดแก้ไขหรือเปลี่ยนแปลงเพิ่มเติมหรือไม่

มติที่ประชุม - รับทราบ

ประธานฯ - นายเสกสันต์ ทองสวัสดิ์วงศ์ ถ้าไม่มีคณะกรรมการฯท่านใดมีข้อแก้ไขหรือเปลี่ยนแปลงเพิ่มเติม ผมขอมติที่ประชุมรับรองการประชุมครั้งที่ผ่านมา

มติที่ประชุม - รับรองรายงานประชุมครั้งที่ ๑/๒๕๖๒ เมื่อวันศุกร์ที่ ๑๕ พฤศจิกายน ๒๕๖๒

ระเบียบวาระที่ ๓ - เรื่องเสนอเพื่อพิจารณา

- (ร่าง) การจัดทำแผนแม่บทเทคโนโลยีสารสนเทศและการสื่อสาร องค์การบริหารส่วนตำบลปากช่อง พ.ศ.๒๕๖๓

ปลัด อบต. - นายคมสรรค์ หวังกั้นกลาง ปลัดองค์การบริหารส่วนตำบลปากช่อง เป็นหน่วยงานราชการกลางที่ต้องประสานการดำเนินงาน และประสานข้อมูลสารสนเทศกับหน่วยงานภายนอกจึงได้มีการวางแผนการจัดทำแผนแม่บทเทคโนโลยีสารสนเทศและการสื่อสารขึ้น โดยปลัดฯได้มอบหมายงานให้ทุกท่านทราบและดำเนินการแล้ว ในวันนี้จึงขอเชิญประชุมเพื่อพิจารณา (ร่าง) การจัดทำแผนแม่บทฯ

- เพื่อให้การดำเนินงานเป็นไปด้วยความถูกต้อง จึงขอให้คณะกรรมการทุกท่านพิจารณาร่วมกันตามเอกสารที่แจกให้ทุกท่าน พิจารณาปรึกษาเรียงตามลำดับข้อเพื่อแก้ไขปรับเปลี่ยนหรือเพิ่มเติมได้โดยแผนฯ มีทั้ง ๖ บท ได้แก่

บทที่ ๑ บทนำ

บทที่ ๒ สภาพทั่วไป และ ข้อมูลพื้นฐาน

บทที่ ๓ การวิเคราะห์ SWOT

บทที่ ๔ ยุทธศาสตร์การพัฒนาและแผนกลยุทธ์

บทที่ ๕ โครงการ แผนงาน/กิจกรรม

บทที่ ๖ การบริหารจัดการและการติดตามประเมินผล

ผู้อำนวยการกองคลัง - นางสุภาวดี หลาบอินทร์ (ร่าง) การจัดทำแผนฉบับนี้ ทุกภาคส่วนในหน่วยงานองค์การบริหารส่วนตำบลปากช่องได้ร่วมกันพิจารณาและบูรณาการจัดทำ (ร่าง) แผนแม่บทเทคโนโลยีสารสนเทศฯ ขึ้นมาเพื่อใช้ในหน่วยงานให้เกิดความคุ่มค่า และเกิดประโยชน์ต่อประชาชนในตำบลปากช่อง

หัวหน้าฝ่ายบริหารงานทั่วไป — นางสาวฐานิดา นาควิเศษ ได้ขอเสนอเพิ่มเติมโครงการใหม่ขึ้นอีก ๑ โครงการ ได้แก่ โครงการอบรมให้ความรู้ตาม พรบ.ข้อมูลข่าวสารของราชการ พ.ศ.๒๕๔๐ โดยบรรจุไว้ในแผนยุทธศาสตร์และแผนพัฒนาท้องถิ่น เพิ่มเติมหรือเปลี่ยนแปลง ครั้งที่ ๑ พ.ศ.๒๕๖๓ ขององค์การบริหารส่วนตำบลปากช่อง เพื่อให้พนักงานเจ้าหน้าที่ที่มีความรู้ความเข้าใจเกี่ยวกับระเบียบการปฏิบัติงาน

ประธานฯ — นายกเสกสันต์ ทองสวัสดิ์วงศ์ มีท่านใดจะเสนอแก้ไขเปลี่ยนแปลงเพิ่มเติมหรือไม่ ถ้าไม่มีในลำดับต่อไป ขอมติเห็นชอบแผนแม่บทเทคโนโลยีสารสนเทศและการสื่อสาร องค์การบริหารส่วนตำบลปากช่อง พ.ศ.๒๕๖๓ เพื่อจัดทำประกาศใช้แผนแม่บทเทคโนโลยีสารสนเทศและการสื่อสารฯ ต่อไป

มติที่ประชุม — เห็นชอบเป็นเอกฉันท์

ระเบียบวาระที่ ๔ — เรื่องอื่นๆ

ไม่มี

ประธานฯ — นายกเสกสันต์ ทองสวัสดิ์วงศ์ ขอปิดประชุมและขอขอบคุณคณะกรรมการฯทุกท่านที่เสียสละเวลาในการเข้าร่วมประชุมเพื่อพิจารณา(ร่าง) การจัดทำแผนแม่บทเทคโนโลยีสารสนเทศและการสื่อสารฯ เพื่อการดำเนินงานจัดทำแผนแม่บทฯขององค์การบริหารส่วนตำบลปากช่องประจำปี ๒๕๖๓

มติที่ประชุม — รับทราบ

ปิดประชุมเวลา ๑๒:๐๐ น.

ลงชื่อ.....ผู้จดบันทึกการประชุม
(นางสาวอรทัย เงินรวง)
กรรมการและผู้ช่วยเลขานุการ

ลงชื่อ.....ผู้ทานรายงานการประชุม
(นางสาวปวันรัตน์ มณีวัฒน์)
กรรมการและเลขานุการ

ลงชื่อ.....ผู้ตรวจรายงานการประชุม

(นายคมสรรค์ หวังกั้นกลาง)

กรรมการ

ลงชื่อ.....ผู้ตรวจรายงานการประชุม

(นายเสกสันต์ ทองสวัสดิ์วงศ์)

ประธานกรรมการ

รายชื่อผู้เข้าร่วมประชุมคณะกรรมการจัดทำแผนแม่บทระบบเทคโนโลยีสารสนเทศและการสื่อสาร
องค์การบริหารส่วนตำบลปากช่อง พ.ศ. ๒๕๖๓
ครั้งที่ ๒ / ๒๕๖๒
วันพุธที่ ๒๙ พฤศจิกายน พ.ศ. ๒๕๖๒
ณ ห้องประชุมองค์การบริหารส่วนตำบลปากช่อง ชั้น ๒

.....

ลำดับที่	ชื่อ-สกุล	ตำแหน่ง	ลายมือชื่อ	หมายเหตุ
๑	นายเสกสันต์ ทองสวัสดิ์วงศ์	นายกองค์การบริหารส่วนตำบลปากช่อง		ประธานกรรมการ
๒	นายคมสรรค์ หวังกั้นกลาง	ปลัดองค์การบริหารส่วนตำบลปากช่อง		กรรมการ
๓	นางพิศมัย ไกรดงพลอง	หัวหน้าสำนักปลัด		กรรมการ
๔	นางพิศมัย ไกรดงพลอง	รก.ผู้อำนวยการกองสาธารณสุขฯ		กรรมการ
๕	นางสุภาวดี หลาบอินทร์	ผู้อำนวยการกองคลัง		กรรมการ
๖	นายปรีชา สกุลพันธ์	ผู้อำนวยการกองช่าง		กรรมการ
๗	นางสาวฐานิดา นาควิเศษ	หัวหน้าฝ่ายบริหารงานทั่วไป	ฐานิดา	กรรมการ
๘	นางสาวปวันรัตน์ มณีวัฒน์	เจ้าพนักงานธุรการปฏิบัติงาน		เลขานุการ
๙	นางสาวอรทัย เงินรวง	ผู้ช่วยเจ้าพนักงานประชาสัมพันธ์		ผู้ช่วยเลขานุการ

ประกาศองค์การบริหารส่วนตำบลปากช่อง
เรื่อง ประกาศการใช้แผนแม่บทเทคโนโลยีสารสนเทศและการสื่อสาร ประจำปี พ.ศ. ๒๕๖๓

ตามที่ องค์การบริหารส่วนตำบลปากช่อง อำเภอปากช่อง จังหวัดนครราชสีมา ได้ดำเนินการจัดทำแผนแม่บทระบบเทคโนโลยีสารสนเทศและการสื่อสาร ประจำปี พ.ศ. ๒๕๖๓ ตามประกาศคณะกรรมการพนักงานส่วนตำบลจังหวัดนครราชสีมา เรื่อง กำหนดหลักเกณฑ์ เงื่อนไข และวิธีการกำหนดเงินประโยชน์ตอบแทนอื่นเป็นกรณีพิเศษอันมีลักษณะเป็นเงินรางวัลประจำปี สำหรับพนักงานส่วนตำบล ลูกจ้าง และพนักงานจ้างขององค์การบริหารส่วนตำบล พ.ศ. ๒๕๕๘ ลงวันที่ ๒๒ เมษายน ๒๕๕๘ ตามตัวชี้วัดมิติที่ ๔ ข้อ ๒.๒. กำหนดให้องค์กรปกครองส่วนท้องถิ่นมีการจัดทำแผนแม่บทสารสนเทศ (IT Master Plan) ไปแล้วนั้น

องค์การบริหารส่วนตำบลปากช่อง จึงประกาศใช้แผนแม่บทเทคโนโลยีสารสนเทศและการสื่อสาร ประจำปี พ.ศ. ๒๕๖๓ ตั้งแต่บัดนี้เป็นต้นไป

จึงประกาศมาเพื่อทราบโดยทั่วกัน

ประกาศ ณ วันที่ ๑๑ ธันวาคม พ.ศ. ๒๕๖๒

(นายเสกสันต์ ทองสวัสดิ์วงศ์)
นายกองค์การบริหารส่วนตำบลปากช่อง