

แผนพัฒนาท้องถิ่น (พ.ศ. 2561 – 2565)

องค์การบริหารส่วนตำบลปากช่อง

อำเภอปากช่อง จังหวัดนครราชสีมา

ฝ่ายนโยบายและแผน

สำนักงานปลัด

สำเนา

ประกาศองค์การบริหารส่วนตำบลปากช่อง
เรื่อง แผนพัฒนาท้องถิ่น (พ.ศ. 2561 – 2565)

****

ด้วยองค์การบริหารส่วนตำบลปากช่องได้จัดทำแผนพัฒนาท้องถิ่น (พ.ศ. 2561–2565) ตามระเบียบกระทรวงมหาดไทยว่าด้วยการจัดทำแผนพัฒนาขององค์กรปกครองส่วนท้องถิ่น พ.ศ. 2548 และที่แก้ไขเพิ่มเติมถึง (ฉบับที่ 3) พ.ศ. 2561 และหนังสือกระทรวงมหาดไทย ด่วนที่สุด ที่ มท 0810.3/ว 2931 ลว 15 พฤษภาคม 2562 โดยมีวัตถุประสงค์เพื่อให้แผนพัฒนาฯ ในปัจจุบันมีความสอดคล้องและเชื่อมโยงกับแผนพัฒนาจังหวัด แผนพัฒนากลุ่มจังหวัด รวมทั้งแผนปฏิบัติราชการประจำปีจังหวัด แผนปฏิบัติราชการประจำปีกลุ่มจังหวัด ตลอดจนสามารถบูรณาการแผนงาน/โครงการ/กิจกรรม และงบประมาณในพื้นที่ได้อย่างมีประสิทธิภาพ อันจะเกิดประโยชน์สูงสุดให้กับประชาชน

อาศัยอำนาจตามความในข้อ 17(4) แห่งระเบียบกระทรวงมหาดไทยว่าด้วยการจัดทำแผนพัฒนาขององค์กรปกครองส่วนท้องถิ่น พ.ศ. 2548 และที่แก้ไขเพิ่มเติมถึง (ฉบับที่ 3) พ.ศ. 2561 องค์การบริหารส่วนตำบลปากช่องจึงขอประกาศใช้แผนพัฒนาท้องถิ่น (พ.ศ. 2561–2565) และปิดประกาศไว้ ณ ที่ทำการองค์การบริหารส่วนตำบลปากช่อง เพื่อให้ประชาชนได้ทราบโดยทั่วกัน ทั้งนี้สามารถดูรายละเอียดแผนพัฒนาฯดังกล่าว ได้ ณ ที่ทำการองค์การบริหารส่วนตำบลปากช่อง

จึงประกาศให้ทราบโดยทั่วกัน

ประกาศ ณ วันที่ 14 มิถุนายน 2562

(นายเสกสันต์ ทองสวัสดิ์วงศ์)
นายกองค์การบริหารส่วนตำบลปากช่อง

คำนำ

องค์การบริหารส่วนตำบลปากช่อง มีความจำเป็นต้องจัดเตรียมโครงการเพื่อรองรับภารกิจที่เพิ่มขึ้น และเป็นภารกิจที่ไม่ได้บรรจุอยู่ในแผนงาน/โครงการ ปี 2561-2565 ของแผนพัฒนาท้องถิ่น (พ.ศ. 2561-2565) โดยถือปฏิบัติตามระเบียบกระทรวงมหาดไทยว่าด้วยการจัดทำแผนพัฒนาขององค์กรปกครองส่วนท้องถิ่น พ.ศ. 2548 และที่แก้ไขเพิ่มเติมจนถึง (ฉบับที่ 3) พ.ศ. 2561 และหนังสือกระทรวงมหาดไทย ด่วนที่สุด ที่ มท 0810.3/ว 2931 ลว. 15 พฤษภาคม 2562 เรื่องซักซ้อมแนวทางการทบทวนแผนพัฒนาท้องถิ่น (พ.ศ.2561-2565)ของ อปท.

ดังนั้นองค์การบริหารส่วนตำบลปากช่อง ได้จัดทำแผนพัฒนาท้องถิ่น (พ.ศ. 2561 – 2565) ซึ่งมีความสอดคล้องกับยุทธศาสตร์การพัฒนาของจังหวัดนครราชสีมา และเพื่อให้ปัญหา/ความต้องการนำไปสู่การปฏิบัติที่แท้จริง และเกิดประโยชน์สูงสุดแก่ประชาชนในตำบล และใช้เป็นกรอบในการจัดทำร่างข้อบัญญัติงบประมาณรายจ่ายประจำปี เพิ่มเติม หรืองบจ่ายขาดเงินสะสม ต่อไป

องค์การบริหารส่วนตำบลปากช่อง

สารบัญ

เรื่อง	หน้า
ส่วนที่ 1 สภาพทั่วไปและข้อมูลพื้นฐาน	1-15
ส่วนที่ 2 ยุทธศาสตร์องค์กรปกครองส่วนท้องถิ่น	16-69
ส่วนที่ 3 เชื่อมโยงยุทธศาสตร์	70-71
ส่วนที่ 4 การนำแผนพัฒนาท้องถิ่นสี่ปีไปสู่การปฏิบัติ	72
บัญชีสรุปโครงการพัฒนา	73-79
ยุทธศาสตร์ที่ 1 ยุทธศาสตร์การพัฒนาด้านสานต่อแนวทางพระราชดำริ	80-81
ยุทธศาสตร์ที่ 2 ยุทธศาสตร์การพัฒนาด้านการศึกษา	82-89
ยุทธศาสตร์ที่ 3 ยุทธศาสตร์ด้านการพัฒนาเกษตรกร	90-92
ยุทธศาสตร์ที่ 4 ยุทธศาสตร์ด้านการพัฒนาสังคม	93-98
ยุทธศาสตร์ที่ 5 ยุทธศาสตร์ด้านการพัฒนาสาธารณสุข	99-103
ยุทธศาสตร์ที่ 6 ยุทธศาสตร์ด้านการพัฒนาโครงสร้างพื้นฐาน	
- แผนงาน อุตสาหกรรมและการโยธา	104-310
- แผนงาน เคหะและชุมชน	311-353
ยุทธศาสตร์ที่ 7 ยุทธศาสตร์ด้านการพัฒนาการท่องเที่ยว ศาสนา-วัฒนธรรมประเพณีและกีฬา	354-356
ยุทธศาสตร์ที่ 8 ยุทธศาสตร์ด้านการบริหารจัดการบ้านเมืองที่ดี	
- แผนงาน บริหารงานทั่วไป	357-358
- แผนงาน สร้างความเข้มแข็งของชุมชน /บริหารงานทั่วไป	359-363
ยุทธศาสตร์ที่ 9 ยุทธศาสตร์ด้านการรักษาความปลอดภัยในชีวิตและทรัพย์สิน	364-371
ยุทธศาสตร์ที่ 10 ยุทธศาสตร์ด้านการอนุรักษ์ทรัพยากรธรรมชาติและสิ่งแวดล้อม	372-375
อุดหนุน	376-382
เกินศักยภาพ แบบ ผ.02/1	383-384
ครุภัณฑ์ แบบ ผ.03	385-410
ส่วนที่ 5 การติดตามและประเมินผลการนำแผนพัฒนาท้องถิ่นไปสู่การปฏิบัติ	411-412

****

(ร่าง)
แผนพัฒนาท้องถิ่น
(พ.ศ.2561-2565)
องค์การบริหารส่วนตำบลปากช่อง อำเภอปากช่อง จังหวัดนครราชสีมา

ส่วนที่ 1. สภาพทั่วไปและข้อมูลพื้นฐาน

1.1 ด้านกายภาพ

1.1.1 ประวัติความเป็นมา

ในอดีตปากช่องเป็นหมู่บ้านเล็กๆ มีทำเลที่ตั้งอยู่บริเวณป่าเขาซึ่งมีต้นไม้หนาทึบ เส้นทางคมนาคมไม่สะดวก มีเฉพาะเส้นทางเดินเท้าและใช้สัตว์เป็นพาหนะ แม้แต่เกวียนยังไม่สามารถผ่านได้ แต่เป็นชุมชนที่มีความสำคัญมาก เพราะเป็นจุดเชื่อมโยงระหว่างภาคกลางและภาคอีสาน เนื่องจากเป็นป่าดิบชื้นจึงมียุงป่าชุกชุม ทำให้ผู้ที่สัญจรไปมาได้รับเชื้อไข้ป่า และเสียชีวิตเป็นจำนวนมาก ด้วยเหตุนี้จึงได้รับการขนานนามว่า "เทือกเขาดงพญาไฟ" ต่อมาสมเด็จพระปิ่นเกล้าเจ้าอยู่หัว ทรงกราบทูลสมเด็จพระจอมเกล้าเจ้าอยู่หัว ขอให้เปลี่ยนชื่อจากดงพญาไฟเป็น "ดงพญาเย็น" และใช้เรียกมาจนปัจจุบันนี้

นับแต่ปี พ.ศ. 2430 เป็นต้นมา บ้านปากช่องขึ้นกับ ต.ขนงพระ อ.จันทึก จ.นครราชสีมา แต่ต่อมาในปี พ.ศ. 2434 พระบาทสมเด็จพระจุลจอมเกล้าเจ้าอยู่หัว รัชกาลที่ 5 โปรดให้สร้างทางรถไฟจากกรุงเทพฯ ถึงนครราชสีมา โดยในการสร้างทางรถไฟบริเวณบ้านปากช่องนั้น จำเป็นต้องระเบิดภูเขาเพื่อวางรางรถไฟ จึงทำให้เกิดเป็นช่องระหว่างภูเขาขึ้น ดังนั้นผู้คนทั่วไปจึงเรียกหมู่บ้านแห่งนี้ว่า **ปากช่อง** นับแต่นั้นเป็นต้นมา กระทั่งในปี พ.ศ. 2482 ทางการได้สั่งยุบ ต.ขนงพระ อ.จันทึก และให้บ้านปากช่องไปขึ้นกับ ต.จันทึก อ.สีคิ้ว ซึ่งปัจจุบันจมอยู่ใต้เขื่อนลำตะคอง ต่อมาในปี พ.ศ. 2492 หมู่บ้านปากช่องได้รับการยกฐานะเป็นตำบลปากช่อง ในปี พ.ศ. 2499 รัฐบาลไทยร่วมกับสหรัฐอเมริกา สร้างถนนมิตรภาพตั้งแต่จังหวัดสระบุรีจนถึงนครราชสีมา ทำให้ ต.ปากช่องมีความเจริญรุ่งเรืองในหลายๆ ด้าน และชุมชนเติบโตขึ้นอย่างรวดเร็ว ทางการจึงได้ยกฐานะให้เป็นกิ่งอำเภอปากช่อง และในวันที่ 23 กรกฎาคม 2501 ก็ได้รับการยกฐานะเป็นอำเภอปากช่อง ตราบถึงปัจจุบัน

ตำบลปากช่องเป็นส่วนหนึ่งของเขตการปกครองอำเภอปากช่อง (ตามระเบียบบริหารราชการส่วนภูมิภาค) ประกอบด้วย 2 องค์กรปกครองส่วนท้องถิ่น (ตามระเบียบบริหารราชการส่วนท้องถิ่น) ได้แก่ เทศบาลเมืองปากช่อง และองค์การบริหารส่วนตำบลปากช่อง องค์การบริหารส่วนตำบลปากช่อง ตั้งอยู่หมู่ที่ 5 บ้านหนองมะค่า ตำบลปากช่อง อำเภอปากช่อง จังหวัดนครราชสีมา ได้รับการยกฐานะจากสภาตำบลปากช่องเป็นองค์การบริหารส่วนตำบลปากช่อง เมื่อวันที่ 2 มีนาคม พ.ศ. 2538 (ตามหนังสือราชกิจจานุเบกษา เล่ม 112 ตอนพิเศษ 6 ง วันที่ 3 มีนาคม 2538 ประกาศกระทรวงมหาดไทย เรื่องจัดตั้งองค์การบริหารส่วนตำบล) มีจำนวนหมู่บ้านรวมทั้งสิ้น 22 หมู่บ้าน ตั้งอยู่ระหว่าง ตำบลหนองสาหร่าย ตำบลขนงพระ ตำบลจันทึก ตำบลกลางดง และอำเภอมวกเหล็ก จังหวัดสระบุรี

1.1.2 ที่ตั้ง ขนาด และอาณาเขตติดต่อ

ตำบลปากช่องเป็นตำบลหนึ่งของอำเภอปากช่อง จังหวัดนครราชสีมา มีพื้นที่ทั้งสิ้น 148.96 ตารางกิโลเมตร คิดเป็น 93,118 ไร่ มีอาณาเขตติดต่อกับตำบลต่างๆ ดังนี้คือ

ทิศเหนือ	ติดต่อกับ	ตำบลจันทึกและตำบลหนองสาหร่าย
ทิศใต้	ติดต่อกับ	ตำบลกลางดง
ทิศตะวันออก	ติดต่อกับ	ตำบลขนงพระ และตำบลหนองน้ำแดง
ทิศตะวันตก	ติดต่อกับ	ตำบลกลางดง เขตป่าสงวนดงพญาเย็น และตำบลหนองอ่างเสือ อำเภอมวกเหล็ก จังหวัดสระบุรี



รูปที่ 1 แผนที่แสดงอาณาเขตตำบลปากช่อง อำเภอปากช่อง จังหวัดนครราชสีมา

1.1.3 ลักษณะภูมิประเทศ

ลักษณะพื้นที่ส่วนใหญ่ของตำบลปากช่องเป็นที่ราบเชิงเขา ดินมีความอุดมสมบูรณ์ สามารถปลูกพืชได้หลากหลายชนิด ทิศตะวันตกและทิศใต้เป็นที่ราบเอียงและหุบเขา ทิศเหนือและทิศตะวันออกเป็นที่ราบเอียงและลอนคลื่น นอกจากนี้ยังมีแหล่งน้ำที่สำคัญหลายสายคือ คลองลำทองหลาง คลองตาลอง คลองหนองผักเสน และคลองกะโตวา

1.1.4 ลักษณะภูมิอากาศ

ลักษณะภูมิอากาศของตำบลปากช่องจัดอยู่ในลักษณะภูมิอากาศแบบมรสุมเขตร้อน หรือร้อนชื้นแถบมรสุม (Tropical Monsoon Climate) ซึ่งจะมีลักษณะอากาศขึ้นแตกต่างกันตามอิทธิพลลมมรสุม ดังนั้นปริมาณฝนที่ตกจึงขึ้นอยู่กับอิทธิพลของลมมรสุม สามารถแบ่งได้เป็น 3 ฤดูคือ ฤดูฝน ฤดูหนาว และฤดูร้อน โดยฤดูฝนจะเริ่มตั้งแต่เดือนพฤษภาคมถึงเดือนตุลาคม จะได้รับอิทธิพลจากลมมรสุมตะวันตกเฉียงใต้พัดผ่านทะเลและมหาสมุทร ทำให้มีอากาศชุ่มชื้นและฝนตกชุก ปริมาณน้ำฝนในแต่ละเดือนสรุปดังในตารางที่ 3 ส่วนฤดูหนาวเริ่มตั้งแต่เดือนพฤศจิกายนถึงเดือนกุมภาพันธ์ จะได้รับอิทธิพลจากลมมรสุมตะวันออกเฉียงเหนือ ซึ่งจะพัดเอาความหนาวเย็นและความแห้งแล้งมาแทนที่ สำหรับฤดูร้อนเริ่มตั้งแต่เดือนมีนาคมถึงเดือนเมษายนซึ่งจะมีอากาศร้อนและอบอ้าว

จากสถิติภูมิอากาศของสถานีตรวจอากาศจังหวัดนครราชสีมา ได้นำมาใช้พิจารณาเป็นตัวแทนลักษณะภูมิอากาศในพื้นที่ตำบลปากช่อง อุณหภูมิโดยเฉลี่ยทั้งปี 27.1 องศาเซลเซียส ในช่วงเดือนเมษายนมีอุณหภูมิเฉลี่ยสูงสุด 29.8 องศาเซลเซียส และในเดือนธันวาคมมีอุณหภูมิเฉลี่ยต่ำสุด 23.3 องศาเซลเซียส ปริมาณความชื้นสัมพัทธ์ของตำบลปากช่องมีค่าเฉลี่ยทั้งปี 70.0 เปอร์เซ็นต์ เดือนกันยายนมีความชื้นสัมพัทธ์เฉลี่ยสูงสุด 80 เปอร์เซ็นต์ ในเดือนกุมภาพันธ์และมีนาคม มีความชื้นสัมพัทธ์เฉลี่ยต่ำสุด 61 เปอร์เซ็นต์

ปริมาณน้ำฝนที่ตกในพื้นที่องค์การบริหารส่วนตำบลปากช่อง เดือนมกราคม พ.ศ. 2548 ถึงเดือน กันยายน พ.ศ. 2561

ปี	เม.ย.	พ.ค.	มิ.ย.	ก.ค.	ส.ค.	ก.ย.	ต.ค.	พ.ย.	ธ.ค.	ม.ค.	ก.พ.	มี.ค.	ปริมาณน้ำฝนรวมทั้งปี (มิลลิเมตร)	จำนวนฝนตก (วัน/ปี)
2548	0.0	234.4	60.4	138.9	65.6	225.5	86.3	122.5	0.0	0.0	34.8	103.3	1,071.7	56
2549	110.3	120.6	158.8	99.0	65.1	261.6	160.4	42.6	0.0	0.0	77.9	43.9	1,140.6	67
2550	124.8	165.2	44.5	44.5	100.4	119.4	245.6	9.2	0.0	0.0	0.0	40.0	893.6	48
2551	90.9	139.2	65.3	22.7	132.8	273.6	273.1	0.0	0.0	0.0	39.0	126.4	1,163.0	56
2552	161.2	142.3	64.0	38.9	150.2	185.0	234.6	0.0	0.0	3.9	42.2	3.0	1,025.3	48
2553	135.5	31.0	36.0	152.3	218.3	186.6	381.3	0.0	10.0	0.0	89.0	8.0	1,248.0	51
2554	145.5	335.6	107.4	83.6	96.3	320.6	111.2	0.0	0.0	76.5	29.5	17.8	1,324.0	64
2555	86.0	88.0	75.0	59.5	88.4	147.2	78.0	46.5	0.0	27.0	34.0	37.0	766.6	43
2556	72.0	90.0	77.5	55.0	97.4	357.8	224.5	0.0	0.0	0.0	12.0	43.0	1,029.2	58

2557	36.0	50.7	44.5	27.4	121.0	70.0	110.0	23.8	0.0	2.0	10.0	73.0	568.4	43
2558	84.0	57.0	51.0	67.0	21.0	196.1	175.0	28.0	0.0	30.0	0.0	5.0	694.1	32
2559	24.0	83.0	252.0	176.0	24.0	173.0	86.0	79.0	0.0	0.0	32.0	69.0	998.0	42
2560	19.0	204.0	65.2	78.0	41.0	112.0	80.0	0.0.	18.0	0.0	78.0	0.0	695.2	42
2561	75.0	60.0	0.0	44.0	143.0	42.0	-	-	-	-	-	-	364.0	26
สูงสุด	161.2	335.6	158.8	152.3	218.3	357.8	381.3	46.5	10.0	76.5	89.0	126.4	1324.0	67
เฉลี่ย	90.8	125.6	85.1	75.4	96.3	200.2	180.0	19.1	2.3	11.6	37.0	38.8	962.2	50
ต่ำสุด	19.0	31.0	31.0	22.7	21.0	70.0	78.0	0.0	0.0	0.0	0.0	3.0	568.4	37

ข้อมูลจาก: สถานีสำรวจปริมาณน้ำฝน บ้านหนองกะโดวา อ.ปากช่อง จ.นครราชสีมา
ศูนย์อุทกวิทยาและบริหารน้ำภาคตะวันออกเฉียงเหนือตอนล่าง สำนักอุทกวิทยาและบริหารน้ำ
กรมชลประทาน

1.1.5 ลักษณะของดิน

ตำบลปากช่องมีกลุ่มชุดดินทั้งหมด 10 ชุด มีความเหมาะสมในการปลูกพืช ดังนี้

- พืชไร่	ครอบคลุมพื้นที่	60	เปอร์เซ็นต์
- ไม้ผล	ครอบคลุมพื้นที่	32	เปอร์เซ็นต์
- พืชผัก,ไม้ดอก	ครอบคลุมพื้นที่	5	เปอร์เซ็นต์
- ไม้ยืนต้น	ครอบคลุมพื้นที่	3	เปอร์เซ็นต์

โดยกลุ่มดินของตำบลปากช่องแบ่งออกเป็น 4 กลุ่ม

- กลุ่มดินไร่	ครอบคลุมพื้นที่	70	เปอร์เซ็นต์
- กลุ่มดินคละ	ครอบคลุมพื้นที่	10	เปอร์เซ็นต์
- พื้นที่ภูเขาและที่สูง	ครอบคลุมพื้นที่	15	เปอร์เซ็นต์
- พื้นที่อื่น	ครอบคลุมพื้นที่	5	เปอร์เซ็นต์

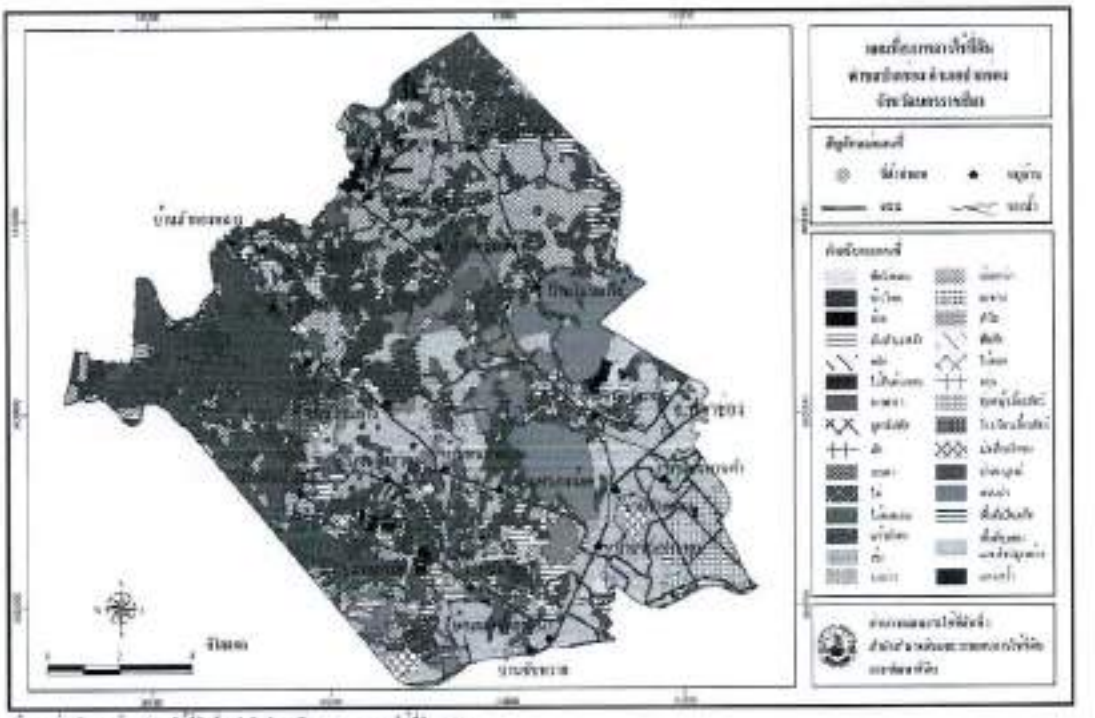

ที่มา : ส่วนวิเคราะห์สภาพการใช้ที่ดินที่ 2 สำนักสำรวจดินและวางแผนการใช้ที่ดิน (2550)
รูปที่ 2 แผนที่สภาพการใช้ที่ดินตำบลปากช่อง อำเภอปากช่อง จังหวัดนครราชสีมา

รูปที่ 2 แผนที่สภาพการใช้ที่ดินตำบลปากช่อง อำเภอปากช่อง จังหวัดนครราชสีมา
(ที่มา: ส่วนวิเคราะห์สภาพการใช้ที่ดินที่ 2 สำนักสำรวจดินและวางแผนการใช้ที่ดิน พ.ศ. 2550)

1.1.6 ลักษณะของแหล่งน้ำ

จำนวนแม่น้ำที่ไหลผ่าน	1	สาย	(แม่น้ำลำตะคอง)
จำนวนห้วย/หนอง/คลอง/บึง	4	แห่ง	(หมู่ 1, 2, 7, 10 ,20)
จำนวนอ่างเก็บน้ำและฝายน้ำล้น	12	แห่ง	
จำนวนบ่อน้ำสาธารณะ	103	แห่ง	
จำนวนบ่อน้ำตื้นสาธารณะ	13	แห่ง	

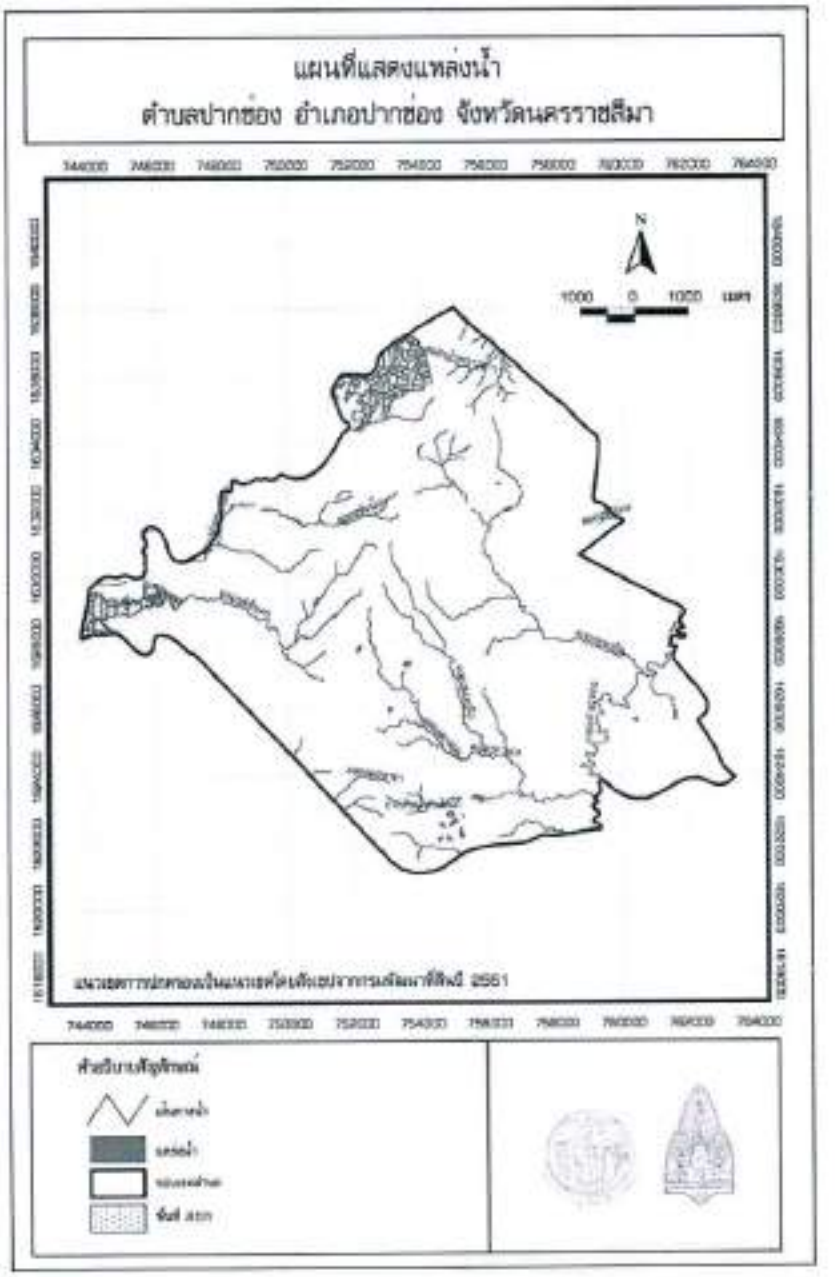

รูปที่ 3 แผนที่แสดงแหล่งน้ำในเขตตำบลปากช่อง อำเภอปากช่อง จังหวัดนครราชสีมา

1.1.7 ลักษณะของไม้และป่าไม้ พื้นที่ป่าส่วนใหญ่เป็นป่าที่ปลูกโดยกรมป่าไม้ ประกอบด้วย กระถินยักษ์ เสียด สัก ยูคา และไม้เบญจพรรณทั่วไป

ส่วนที่ 2. ด้านการเมืองการปกครอง

องค์การบริหารส่วนตำบลปากช่อง แบ่งเขตการปกครองออกเป็น 22 หมู่บ้าน ดังนี้ หมู่บ้านคลองตาลอง หมู่บ้านหนองผักเสน หมู่บ้านโป่งประทุน หมู่บ้านบันไดม้า หมู่บ้านหนองมะค่า หมู่บ้านหนองอีเหลอ หมู่บ้านลำทองหลาง หมู่บ้านหนองตาแก้ว หมู่บ้านแก่นท้าว หมู่บ้านหนองกะโดวา หมู่บ้านปากช่อง หมู่บ้านหนองน้อย หมู่บ้านหนองสวอง หมู่บ้านซับน้ำเย็น หมู่บ้านเหนือ หมู่บ้านซับหวาย หมู่บ้านสะพานดำ

หมู่บ้านตลาดน้อยหน่า หมู่บ้านโนนอารีย์ หมู่บ้านไทยเจริญ หมู่บ้านโนนสมบูรณ์ และหมู่บ้านหนองยาง มีเขตการเลือกตั้ง มีทั้งหมด 22 เขตเลือกตั้ง โดยแบ่งตามจำนวนหมู่บ้าน

ส่วนที่ 3. ประชากร

ในพื้นที่องค์การบริหารส่วนตำบลปากช่องมีจำนวนประชากรในแต่ละหมู่บ้าน ณ วันที่ 19 ตุลาคม พ.ศ. 2561 รวมทั้งสิ้น 17,244 คน แยกเป็นประชากรชาย 8,459 คน ประชากรหญิง 8,785 คน จำนวนครัวเรือนทั้งสิ้น 9,979 ครัวเรือน ดังนี้

หมู่ที่	ชื่อหมู่บ้าน	จำนวนประชากร			จำนวนครัวเรือน	ผู้นำหมู่บ้าน
		ชาย	หญิง	รวม		
1	บ้านคลองตาลอง	318	353	671	289	นายสว่าง ศรีสุวรรณ (กำนัน)
2	บ้านหนองผักแสน	343	361	704	315	นายไพฑูรย์ ศาสวัตรวิทยากร (ผู้ใหญ่บ้าน)
3	บ้านไป่งประทุน	542	624	1,166	579	นายอลังภิญพงศ์ โรจนบุรานนท์ (ผู้ใหญ่บ้าน)
4	บ้านบันไดม้า	699	726	1,425	654	นายจำนงค์ นาชัยเพชร (ผู้ใหญ่บ้าน)
5	บ้านหนองมะค่า	368	396	764	599	นายอนุสรณ์ ทองสวัสดิ์วงศ์ (ผู้ใหญ่บ้าน)
6	บ้านหนองอีเหลอ	282	297	579	242	นายบำเพ็ญ สายสุด (ผู้ใหญ่บ้าน)
7	บ้านลำทองหลาง	419	410	829	309	นายออด คงนาคพะเนา (ผู้ใหญ่บ้าน)
8	บ้านหนองตาแก้ว	379	398	777	415	นายสมัย พิศนอก (ผู้ใหญ่บ้าน)
9	บ้านแก่นท้าว	269	306	575	657	นายดวงเดช สังสัญชาติ (ผู้ใหญ่บ้าน)
10	บ้านหนองกะโดวา	327	330	657	773	นายนิพนธ์ พงษ์สาหร่าย (ผู้ใหญ่บ้าน)
11	บ้านปากช่อง	285	259	544	488	นางสาวกรรณิกา โกศากล (ผู้ใหญ่บ้าน)
12	บ้านหนองน้อย	581	571	1,152	459	นายชุติเดช ตันสมบูรณ์ (ผู้ใหญ่บ้าน)
13	บ้านหนองสวอง	322	328	650	340	นายวิรัตน์ มหาชน (ผู้ใหญ่บ้าน)
14	บ้านซับน้ำเย็น	435	438	873	307	นายสิทธิ โทนผลิน (ผู้ใหญ่บ้าน)
15	บ้านเหนือ	325	327	652	321	นายเทียน เวชสูงเนิน (ผู้ใหญ่บ้าน)
16	บ้านซับหวาย	149	137	286	122	นางกุหลาบ วรังษี (ผู้ใหญ่บ้าน)
17	บ้านสะพานดำ	741	816	1,557	765	นายประนอม พูลพัฒน์ (ผู้ใหญ่บ้าน)
18	บ้านตลาดน้อยหน่า	450	492	942	1,189	นายสมศรี วิเศษรัตน์ (ผู้ใหญ่บ้าน)
19	บ้านโนนอารีย์	666	629	1,295	650	นายสมพร นวลบริบูรณ์ (ผู้ใหญ่บ้าน)
20	บ้านไทยเจริญ	217	234	451	181	นายสมนึก จันทร์หอม (ผู้ใหญ่บ้าน)
21	บ้านโนนสมบูรณ์	138	140	278	134	นายปติต สมิงแก้ว (ผู้ใหญ่บ้าน)
22	บ้านหนองยาง	104	213	417	191	นายสหชาติ โสจันทึก (ผู้ใหญ่บ้าน)
รวม		**8,459**	**8,785**	**17,244**	**9,979**	

ข้อมูลจาก: งานทะเบียนราษฎร์ ที่ทำการปกครองอำเภอปากช่อง จังหวัดนครราชสีมา ณ 19 ตุลาคม พ.ศ. 2561

ส่วนที่ 4. สภาพทางสังคม

4.1 การศึกษา

ในเขตพื้นที่ขององค์การบริหารส่วนตำบลปากช่องมีโรงเรียนที่เปิดสอนในระดับประถมศึกษาและมัธยมศึกษาตอนต้นรวม 6 โรงเรียน และมีศูนย์พัฒนาเด็กเล็กรวม (ศพด.) 3 ศูนย์ ดังนี้

โรงเรียนในเขตพื้นที่องค์การบริหารส่วนตำบลปากช่อง

โรงเรียน	หมู่ที่	หมายเลขโทรศัพท์
1. โรงเรียนบ้านบันไดม้า	4	089-9451005
2. โรงเรียนบ้านหนองมะค่า	5	044-318009
3. โรงเรียนบ้านหนองอีเหลอ	6	089-5792740
4. โรงเรียนบ้านลำทองหลาง	7	081-7097862
5. โรงเรียนบ้านหนองตาแก้ว	8	089-5839955
6. โรงเรียนบ้านซับน้ำเย็น	14	082-8739565

ศูนย์พัฒนาเด็กเล็กในเขตพื้นที่องค์การบริหารส่วนตำบลปากช่อง

โรงเรียน	หมู่ที่	หมายเลขโทรศัพท์
1. ศูนย์พัฒนาเด็กเล็กบ้านบันไดม้า	4	089-5783572
2. ศูนย์พัฒนาเด็กเล็กบ้านหนองมะค่า	5	089-9460381
3. ศูนย์พัฒนาเด็กเล็กบ้านลำทองหลาง	20	088-3200221

4.2 การสาธารณสุข

ในเขตพื้นที่องค์การบริหารส่วนตำบลปากช่องมีโรงพยาบาลส่งเสริมสุขภาพตำบล สังกัดกระทรวงสาธารณสุข จำนวน 1 แห่ง คือ โรงพยาบาลส่งเสริมสุขภาพตำบลหนองมะค่า ตั้งอยู่หมู่ที่ 5 บ้านหนองมะค่า ตำบลปากช่อง อำเภอปากช่อง จังหวัดนครราชสีมา

4.2 อาชญากรรม

จากการสำรวจข้อมูลพื้นฐานพบว่า จำนวนครัวเรือนส่วนใหญ่มีการป้องกันอุบัติภัยอย่างถูกวิธี ทำให้มีความปลอดภัยในชีวิตและทรัพย์สิน เนื่องจากพื้นที่รับผิดชอบขององค์การบริหารส่วนตำบลมีพื้นที่กว้าง ปัญหาคือบางหมู่บ้านที่อยู่ห่างไกล ต้องใช้ระยะเวลาและเส้นทางในการสัญจรไปมาค่อนข้างไกลและเปลี่ยว ทำให้เกิดมีการจี้ปล้น ลักขโมย โจรกรรมทรัพย์สิน รวมทั้งอุบัติเหตุต่างๆ เกิดขึ้น การแก้ปัญหาขององค์การบริหารส่วนตำบลปากช่องที่สามารถดำเนินการได้ตามอำนาจหน้าที่และงบประมาณที่มีอยู่อย่างจำกัด

คือติดตั้งสัญญาณไฟกระพริบทางร่วมทางแยก รวมทั้งได้ตั้งจุดตรวจ จุดสกัด จุดบริการ ในช่วงเทศกาลที่มีวันหยุดติดต่อกันหลายวัน เพื่ออำนวยความสะดวกให้กับประชาชน แต่ปัญหาที่พบเป็นประจำคือการทะเลาะวิวาทของกลุ่มวัยรุ่นโดยเฉพาะในสถานที่จัดงานคอนเสิร์ต และงานมหรสพต่างๆ การแก้ไขปัญหาทำโดยแจ้งเตือนให้ผู้ปกครองช่วยดูแลบุตรหลานของตนเอง มีการประชาสัมพันธ์ให้ทราบถึงผลกระทบ ผลเสียหาย และโทษที่ได้รับจากการก่อเหตุทะเลาะวิวาท การขอความร่วมมือไปยังผู้นำชุมชน การขอกำลังจากตำรวจ ผู้นำชุมชน หรือ อปพร. เพื่อช่วยยับยั้งหรือระงับเหตุไม่ให้เกิดความรุนแรง แต่ทั้งนี้ปัญหาดังกล่าวก็ยังคงมีเกิดขึ้นเรื่อยมา แม้ว่าจะได้รับความร่วมมือจากหลายฝ่ายก็ตาม ซึ่งเป็นเรื่องที่ทางองค์การบริหารส่วนตำบลปากช่องจะต้องหาวิธีที่จะแก้ไขปัญหาให้กับประชาชนต่อไปตามอำนาจหน้าที่ที่สามารถดำเนินการได้

ในเขตพื้นที่องค์การบริหารส่วนตำบลปากช่องมีป้อมยามตำรวจจำนวน 2 แห่งคือ ป้อมตำรวจลำทองหลาง และป้อมตำรวจหนองสาวง และมีหน่วยงานอื่นอีก 2 หน่วยงานที่มีหน้าที่ช่วยเหลือและประงานงานด้านความปลอดภัยต่างๆ ให้กับประชาชนคือ อาสาสมัครป้องกันภัยฝ่ายพลเรือนจำนวน 35 คน และตำรวจชุมชนประจำตำบลจำนวน 32 คน

4.4 ยาเสพติด

องค์การบริหารส่วนตำบลปากช่องได้รับแจ้งจากสถานีตำรวจภูธรปากช่องว่า ในเขตรับผิดชอบองค์การบริหารส่วนตำบลปากช่องมีผู้ที่ติดยาเสพติดเป็นจำนวนมาก และในที่สุดกลายเป็นผู้ค้า สาเหตุหลักเนื่องจากปัญหาทางเศรษฐกิจ ปัญหาครอบครัว รวมถึงปัจจุบันการสื่อสารมีความเจริญก้าวหน้าและรวดเร็ว จึงทำให้ช่องทางการติดต่อซื้อขายทำได้ง่าย และยากแก่การสอดส่องดูแลติดตาม การแก้ไขปัญหาขององค์การบริหารส่วนตำบลปากช่องสามารถทำได้เฉพาะตามอำนาจหน้าที่เช่น การณรงค์ การประชาสัมพันธ์ การแจ้งเบาะแส การฝึกอบรมให้ความรู้ ขอความร่วมมือกับผู้นำชุมชนและประชาชน ในส่วนที่เกินจากอำนาจหน้าที่ก็จะเป็นอำนาจหน้าที่ของฝ่ายปกครองอำเภอปากช่อง หรือตำรวจแล้วแต่กรณี ทั้งนี้องค์การบริหารส่วนตำบลปากช่องได้ให้ความร่วมมือกับหน่วยงานทั้งสองเป็นอย่างดีมาโดยตลอด

4.5 การสังคมสงเคราะห์

องค์การบริหารส่วนตำบลปากช่อง ได้ดำเนินการด้านสงคมสังเคราะห์ ดังนี้

(1) ดำเนินการจ่ายเบี้ยยังชีพให้แก่ผู้สูงอายุจำนวน 2,140 ราย ผู้พิการจำนวน 401 ราย และผู้ป่วยเอดส์ที่แพทย์ได้รับรองและทำการวินิจฉัยแล้ว จำนวน 14 ราย

(2) รับลงทะเบียนและประสานโครงการเงินอุดหนุนเพื่อการเลี้ยงดูเด็กแรกเกิดจำนวน 30 ราย

(3) ประสานการทำบัตรผู้พิการ จำนวน 36 ราย

(4) จัดตั้งโครงการช่วยเหลือผู้ยากจน ยากไร้ ผู้มีรายได้น้อย ผู้ด้อยโอกาส และไร้ที่พึ่ง ในเขตพื้นที่องค์การบริหารส่วนตำบลปากช่อง

ส่วนที่ 5. ระบบบริการพื้นฐาน

5.1 การคมนาคม การคมนาคมภายในตำบลปากช่องมีดังนี้

5.1.1 ทางรถไฟ มีเส้นทางรถไฟสายกรุงเทพฯ – นครราชสีมาผ่าน โดยมีสถานีรถไฟหนึ่งแห่งคือสถานีบันไดม้า ตั้งอยู่หมู่ที่ 4 บ้านบันไดม้า ซึ่งจะเชื่อมต่อกับสถานีปากช่อง ที่อยู่ในเขตเทศบาลเมืองปากช่อง

5.1.2 ทางรถยนต์ มีเส้นทางคมนาคมหลักที่ใช้ในการเดินทางติดต่อระหว่างอำเภอและจังหวัดคือ ทางหลวงแผ่นดินหมายเลข 2 (ถนนมิตรภาพ) และถนนหลวง 2247 จากจังหวัดสระบุรีถึงจังหวัดนครราชสีมา สำหรับถนนที่ใช้เดินทางติดต่อภายเขตพื้นที่องค์การบริหารส่วนตำบลปากช่องส่วนใหญ่เป็นถนนลาดยางและถนนคอนกรีตเกือบทั้งตำบล

5.2 ไฟฟ้า ปัจจุบันมีการขยายเขตไฟฟ้าไปในทุกหมู่บ้าน แต่ก็ยังไม่ทั่วถึงทุกครัวเรือน มีการปรับเปลี่ยนจากไฟฟ้าแรงต่ำเป็นไฟฟ้าแรงสูงเพื่อรองรับปริมาณการใช้ไฟฟ้าที่เพิ่มมากขึ้น การขยายเขตไฟฟ้าและปรับเปลี่ยนทั้งหมดในพื้นที่องค์การบริหารส่วนตำบลปากช่องดำเนินการโดยการไฟฟ้าส่วนภูมิภาคคิด

5.3 ประปา ปัจจุบันมีระบบประปาหมู่บ้านครบทุกหมู่บ้าน มีการขุดเจาะบ่อบาดาลในหมู่บ้านที่ระบบประปาเข้าไม่ถึง เพื่อให้มีน้ำเพียงพอต่อการอุปโภคและบริโภค

5.4 โทรศัพท์ ปัจจุบันมีโทรศัพท์แบบเคลื่อนที่ใช้ทุกครัวเรือน คิดเป็นร้อยละ 100 และมีตู้โทรศัพท์สาธารณะ จำนวน 20 แห่งกระจายอยู่ตามแหล่งชุมชนต่างๆ

5.5 ไปรษณีย์ การสื่อสารหรือการขนส่งวัสดุ และครุภัณฑ์ต่างๆ ปัจจุบันมีการติดต่อสื่อสารผ่านหอกระจายข่าว ระบบเสียงตามสาย ระบบสารสนเทศออนไลน์ เช่น เฟสบุ๊ค ไลน์ และอื่น เพื่อเผยแพร่ความรู้และข่าวสารต่างๆ ในทุกหมู่บ้าน ทำให้ประชาชนได้รับรู้ และรับทราบข่าวสารได้อย่างทันเหตุการณ์ มีความเป็นปัจจุบัน

ส่วนที่ 6. ระบบเศรษฐกิจ

6.1 การเกษตร ประชาชนส่วนใหญ่ทำการเกษตร ได้แก่ การทำไร่ข้าวโพด ไร่มันสำปะหลัง การปลูกพืชผักต่างๆ การปลูกไม้ผลได้แก่ มะม่วง น้อยหน่า ขนุน มะขาม แก้วมังกร ลฯ

6.2 ปศุสัตว์ จากการสำรวจพบว่ามีประชากรร้อย 10 ประกอบอาชีพเลี้ยงสัตว์เช่น โคนม โคเนื้อ เป็ด ไก่ แพะ เป็นต้น

6.3 การบริการ เนื่องจากพื้นที่องค์การบริหารส่วนตำบลปากช่องอยู่ใกล้กับอุทยานแห่งชาติเขาใหญ่ ซึ่งเป็นแหล่งท่องเที่ยวที่มีชื่อเสียงและในแต่ละปีมีนักท่องเที่ยวมาเที่ยวเป็นจำนวนมาก จึงก่อให้เกิดธุรกิจที่พัก ร้านอาหารและร้านค้าในบริเวณพื้นที่โดยรอบ และพื้นที่ใกล้เคียงอุทยาน ดังนี้

โรงแรม, รีสอร์ท, ร้านอาหาร และร้านขายสินค้า	หมู่ที่	หมายเลขโทรศัพท์
นิภากุนเชียง	2	044-312868
บริษัท กิตติปรีดีสปอร์ต รีสอร์ท	3	044-313515
บริษัท เขาใหญ่ ค้นทรี คลับ	5	044-318214,044-318205
บูรยา บารอง	5	086-3304836
แลนด์ บรีช รีสอร์ต	5	044-318188
กังหันรัก	5	098-3163804
เอ เฮ้าท์ โฮมสเตย์	5	089-4425992
สวีทไลน์เฮ้าส์	5	086-6298223
อิสรีย์	5	089-8905474
อ๊อสก้าเวิร์ลด รีสอร์ท	5	089-9813095/081-2977543
บริษัท ชานโตณา จำกัด	5	084-3612322
หจก.อาราญาน่า รีสอร์ท	9	044-318195,044318011
โรงแรม, รีสอร์ท, ร้านอาหาร และร้านขายสินค้า	หมู่ที่	หมายเลขโทรศัพท์
ภูวิวรีสอร์ท	9	089-0816745
ภูริพิมานรีสอร์ท	9	044-318011
ครัวระเบียงชมวิว	9	089-0816745/089-8933353
ภูตะวันรีสอร์ท	10	044-315242
บจก.ทองสมบูรณ์ คลับ	10	044-312316,044-314998
บริษัท หอมหมื่นลี้ จำกัด	10	086-44936057-9
ร้านแสงอนันต์	10	092-5733356/080-2243125
บ้านไม้ชายน้ำ	11	044-314236
ร้านอาหารโมริตะ	11	044-312662
ร้านลุงชิงชัย	11	
บริษัท คีรีรัมย์ จำกัด	12	086-4604228
เดอร์โฮม สเตค รีสอร์ท	12	089-4234220
กระต่ายป่ารีสอร์ท	13	081-9534567
บ้านอิงเขา	15	081-7319111
ลาบเป็ดบุญช่วย	17	087-4442400
บริษัท เอก-ชัย ดีสทรีบิวชั่น ซัสเทม จำกัด	18	044-328039
บริษัทฟิลเตอร์ มาร์ท จำกัด	18	044-328226

บริษัท สันติสุข ไฮเวย์ จำกัด	18	044-313215-6
บริษัท ไดนาสตี้ เซรามิค จำกัด (มหาชน)	18	044-328172
โรงแรมธาราศิริราเพลส	18	089-4146226
บริษัท เมืองเอก สตรีท จำกัด (บ้านพัก)	18	
บริษัท ป้อมกิจ จำกัด	18	044-241168
เศรษฐกิจดี รีสอร์ท	18	044-929444
นิภากุนเชียง	18	044-312067
ทวิกาญ รีสอร์ท	18	087-256617,044-314671
บริษัท โมเด้รน์ ลิฟวิ่ง จำกัด (จำหน่ายเฟอร์นิเจอร์)	18	
บ้านไร่วุฒิวรรณ	19	081-5936202
ภูรินันท์ รีสอร์ท	19	080-0596607
ทริปเปิ้ล พี โฮม	19	089-8102039
เรือนร้อยรัก	20	
ก่วยจั๊บน้องยุ้ย	22	

6.4 การท่องเที่ยว

6.4.1 แหล่งท่องเที่ยวตามธรรมชาติ ตำบลปากช่องมีแหล่งท่องเที่ยวตามธรรมชาติ ได้แก่ น้ำตกหลังเหว ตั้งอยู่ที่หมู่ 19 บ้านโนนอารีย์ เป็นแหล่งธรรมชาติอันควรอนุรักษ์ตามมติคณะรัฐมนตรี วันที่ 7 พฤศจิกายน 2532 น้ำตกหลังวัดบ้านลำทองหลาง ตั้งอยู่ที่หมู่ 7 บ้านลำทองหลาง และกลุ่มต้นจำปีสิรินธร ตั้งอยู่หมู่ที่ 7 บ้านลำทองหลาง

6.4.2 แหล่งท่องเที่ยวที่มนุษย์สร้างขึ้น เช่น ไร่ทองสมบูรณ์ศลับ เป็นแหล่งท่องเที่ยวเชิงผสมผสาน มีการขี่ม้า มีเครื่องเล่นแบบแอดแวนเจอร์ และมีกระเช้าไฟฟ้าเพื่อให้นักท่องเที่ยวได้นั่งชมทิวทัศน์อันสวยงามของเมืองปากช่องในมุมสูง เป็นต้น

6.5 อุตสาหกรรม

ในเขตองค์การบริหารส่วนตำบลปากช่องมีโรงงานหลายโรงงาน ตั้งอยู่บริเวณใกล้เส้นทางหลวงแผ่นดินหมายเลข 2 ถนนมิตรภาพ เพื่อความสะดวกและเป็นการลดค่าใช้จ่ายในการคมนาคมขนส่ง ดังนี้

โรงงานอุตสาหกรรม	หมู่ที่	หมายเลขโทรศัพท์
บริษัทตีมอสโฮลดิ้ง (โกดังให้เช่า)	4	044-328556,044-328558
บริษัทธนเพิ่มทรัพย์จำกัด (โรงงานขนม)	10	044-312444,044-312555
บริษัท พี อาร์ ฟู้ดแลนด์ (โรงงานขนม)	10	044-313026,044-314002
บมจ.ซีพีเอฟ (ประเทศไทย)	10	044-279600

บริษัท ยูไนเต็ด ฟิ้ดดิ้ง จำกัด	10	
บมจ.กรุงเทพผลิตผลอุตสาหกรรม (โรงฟักไข่)	16	044-313009
โรงงานเสียงเจริญ	17	044-310189
บริษัท เอ็มเอ็มพี คอร์ปอเรชั่น จำกัด	18	044-328412-3
บริษัท ไทยเอเชีย พี. อี. ไพพ์ จำกัด	18	044-328588
บริษัทมอนซานโต้เมล็ดพันธุ์	18	044-328491
โรงงาน รชา พลาสติก	18	

6.6 การพาณิชย์และกลุ่มอาชีพ

องค์การบริหารส่วนตำบลปากช่องมีการส่งเสริมอาชีพให้กับกลุ่มสตรี และแม่บ้านในตำบลปากช่องเช่น การทำสบู่สมุนไพร การทำดอกไม้จันทน์ การนวดแผนไทย เป็นต้น

6.7 แรงงาน

ในภาคเกษตรกรรม แรงงานได้จากสมาชิกในครัวเรือน และมีการจ้างแรงงานจากเพื่อนบ้านทั้งภายในตำบลและตำบลใกล้เคียง นอกจากจะเป็นแรงงานในภาคเกษตรกรรมแล้วยังพบว่าประชากรของตำบลปากช่องไปทำงานในโรงงานอุสาหกรรม มีทั้งโรงงานที่ตั้งอยู่ในพื้นที่อำเภอปากช่อง อำเภอเมืองนครราชสีมา จังหวัดใกล้เคียงเช่น สระบุรี ลพบุรี ภาคตะวันออกเช่น ปราจีนบุรี ชลบุรี ระยอง รวมถึงกรุงเทพมหานครและภูมิภาคอื่นๆ ด้วย

ส่วนที่ 7. ศาสนา ประเพณี และวัฒนธรรม

7.1 การนับถือศาสนา ประชากรในตำบลปากช่องเป็นผู้นับถือศาสนาพุทธ 100% โดยมีวัด 16 แห่ง สำนักสงฆ์/ที่พักสงฆ์ 9 แห่ง ดังรายละเอียดในตารางที่ 8 และ 9 ตามลำดับ เมรุเผาศพ 8 แห่ง และสำนักปฏิบัติธรรม 6 แห่ง ดังนี้

รายชื่อวัด

ลำดับที่	วัด	หมู่ที่
1	วัดคลองตาลอง	1
2	วัดบันไดม้า	4
3	วัดดวงฤดีมณีอินทรโชติ	4
4	วัดหนองมะค่า	5
5	วัดทองอ่อนสามัคคีธรรม	6
6	วัดลำทองหลาง	7
7	วัดหนองตาแก้ว	8
8	วัดธรรมดาราม	8

9	วัดดำเนินสถิต	9
10	วัดหนองกะจะ	10
11	วัดหนองกะโดวา	10
12	วัดเขาวันชัยนวรัตน์	11
13	วัดเขาไทรสายัณห์	12
14	วัดซับน้ำเย็น	14
15	วัดเกาะอุทการาม	17
16	วัดธารน้ำตกหลังเหว	19
17	วัดหนองยาง	22

รายชื่อสำนักสงฆ์/ที่พักสงฆ์

ลำดับที่	สำนักสงฆ์/ที่พักสงฆ์	หมู่ที่
1	สำนักสงฆ์เกษตร	3
2	สำนักสงฆ์พญาเย็นเจริญธรรม	14
3	สำนักปฏิบัติธรรมถ้ำสามตา	14
4	สำนักปฏิบัติธรรมพุทธภาวนา	14
5	สำนักสงฆ์วัดป่าธรรมศิริ	14
6	สำนักสงฆ์ลำใบตก	15
7	วัดป่าพรหมยาน	15
8	สำนักสงฆ์เขารวกสามัคคีธรรม	19
9	สำนักสงฆ์ป่าเมตตาคุณ	19

สำนักปฏิบัติธรรม

ลำดับที่	สำนักปฏิบัติธรรม	หมู่ที่
1	ศูนย์ปฏิบัติธรรมบัณฑิตธรรมสถาน (สาขาวัดปากบ่อ)	2
2	สำนักปฏิบัติอัญญาวิโมกขโพธิรังสี	2
3	สำนักปฏิบัติธรรมแสงธรรมส่องชีวิต	8
4	สำนักปฏิบัติธรรมแดนธรรมศิลาขาว	8
5	ศูนย์ปฏิบัติธรรมเสริมรังสี (เอกชน)	21
6	สำนักปฏิบัติธรรมหนองยาง	22

7.2 ประเพณีและงานประจำปี

- ประเพณีวันขึ้นปีใหม่ เดือนมกราคม
- ประเพณีวันสงกรานต์ เดือนเมษายน
- ประเพณีลอยกระทง เดือนพฤศจิกายน

7.3ภูมิปัญญาท้องถิ่น และภาษาถิ่น

ภูมิปัญญาท้องถิ่น ประชาชนในเขตองค์การบริหารส่วนตำบลปากช่องได้มีการอนุรักษ์ภูมิปัญญาท้องถิ่น ได้แก่ การทำเครื่องจักสานสำหรับใช้ในครัวเรือนและจำหน่าย และการรักษาอาการบาดเจ็บที่เกี่ยวกับกระดูกด้วยน้ำมันมะพร้าว

ภาษาถิ่น ประชาชนร้อยละ 90 พูดภาษาโคราช

7.4 สินค้าพื้นเมืองและของที่ระลึก ในพื้นที่องค์การบริหารส่วนตำบลไม่มีศูนย์การท่องเที่ยว จึงไม่มีการผลิตของที่ระลึกจำหน่าย แต่เนื่องด้วยเขตพื้นที่องค์การบริหารส่วนตำบลปากช่อง มีประชากรส่วนใหญ่ประกอบอาชีพเกษตรกรรม ดังนั้นสินค้าที่มีจำหน่ายให้แก่นักท่องเที่ยวจึงเป็นสินค้าเกษตร จำพวกผลไม้และพืชผักชนิดต่างๆ เช่น น้อยหน่า แก้วมังกร มะละกอ กล้วย อโวกาโด องุ่น ข้าวโพดหวาน ผักสลัดชนิดต่างๆ มะเขือเทศ ฟักทอง เป็นต้น

ส่วนที่ 8. ทรัพยากรธรรมชาติ

8.1 น้ำที่ใช้ในการอุปโภค-บริโภค เป็นน้ำที่ได้จากน้ำฝน และน้ำดิบจากแม่น้ำลำคลองสายต่างๆ ซึ่งจะต้องนำมาผ่านกระบวนการของระบบประปาเพื่อความสะอาดและสะดวกต่อการใช้ สำหรับน้ำใต้ดินส่วนใหญ่ถูกนำมาใช้ในการทำการเกษตร ทั้งในการปลูกพืชและเลี้ยงสัตว์

8.2 ป่าไม้ ในเขตพื้นที่องค์การบริหารส่วนตำบลปากช่องส่วนใหญ่เป็นพื้นที่สวนป่า ซึ่งปลูกโดยกรมป่าไม้ประกอบด้วย กระถินยักษ์ สีเสียดแก่น สัก ยูคาลิปตัส และไม้เบญจพรรณทั่วไป

8.3 ภูเขา ในเขตพื้นที่องค์การบริหารส่วนตำบลปากช่องมีภูเขาที่มีความสูงชันไม่มากนัก และมีอยู่ทั่วไปสลับกับพื้นที่ราบ ต้นไม้ที่ขึ้นตามภูเขานอกจากจะขึ้นเองตามธรรมชาติแล้ว ยังมีการปลูกเพิ่มเติมโดยเจ้าหน้าที่ของกรมป่าไม้ และประชาชนอีกด้วย

8.4 คุณภาพของทรัพยากรธรรมชาติ

8.4.1 น้ำจากแหล่งน้ำธรรมชาติเช่น ห้วย หนอง คลอง บึง จะมีปริมาณน้ำมากในช่วงฤดูฝน ซึ่งสามารถเก็บกักไว้ใช้ในฤดูแล้งได้ สำหรับน้ำประปาซึ่งผลิตมาจากน้ำใต้ดินจะมีหินปูน ทำให้ไม่เหมาะแก่การนำมาบริโภค

8.4.2 ป่าไม้ ส่วนใหญ่เป็นพื้นที่สวนป่าที่ถูกปลูกขึ้น ซึ่งได้กำหนดชนิดพืชไว้ จึงทำให้ไม่มีความหลากหลายของพันธุ์พืชเมื่อเทียบกับป่าธรรมชาติ

8.4.3 ภูเขา ส่วนใหญ่เป็นภูเขาดิน มีระดับความลาดชันประมาณ 45 องศา เนื้อดินแน่นและมีต้นไม้ปลูกคลุมหน้าดินจึงไม่มีปัญหาการพังทลายของหน้าดิน

ส่วนที่ 3

ยุทธศาสตร์องค์กรปกครองส่วนท้องถิ่น

1. ความสัมพันธ์ระหว่างแผนพัฒนาระดับมหภาค

1.1 แผนยุทธศาสตร์ชาติ 20 ปี

การจัดทำแผนพัฒนาขององค์การบริหารส่วนตำบลจะต้องมีความสัมพันธ์ระหว่างแผนยุทธศาสตร์ชาติ เพื่อขับเคลื่อนการพัฒนาประเทศไปสู่ความมั่นคง มั่งคั่ง และยั่งยืน โดยแผนยุทธศาสตร์ชาติ 20 ปี ของประเทศไทยกำลังอยู่ระหว่างการการเสนอร่างกรอบยุทธศาสตร์ชาติต่อที่ประชุมคณะกรรมกรรจัดทำยุทธศาสตร์ชาติ ซึ่งขณะนี้อยู่ระหว่างการดำเนินการปรับปรุงร่างกรอบยุทธศาสตร์ชาติตามมิติที่ประชุมคณะกรรมกรรจัดทำร่างยุทธศาสตร์ชาติ โดยร่างกรอบยุทธศาสตร์ชาติ 20 ปี (พ.ศ. 2560 – 2579) สรุปย่อได้ ดังนี้





1. ความเป็นมา

คณะรัฐมนตรีได้มีมติเมื่อวันที่ 30 มิถุนายน 2558 เห็นชอบให้มีการจัดตั้งคณะกรรมการจัดทายุทธศาสตร์ชาติ มีอำนาจหน้าที่ในการจัดทาร่างยุทธศาสตร์ชาติระยะ 20 ปี เพื่อใช้ในการขับเคลื่อนการพัฒนาประเทศสู่ความมั่นคง มั่งคั่ง และยั่งยืน และให้เสนอร่างยุทธศาสตร์ชาติระยะ 20 ปี ให้คณะรัฐมนตรีพิจารณาให้ความเห็นชอบเพื่อใช้เป็นกรอบในการดำเนินงานในระยะที่ 2 ของรัฐบาล (ปี 2558-2559) และกรอบการปฏิรูปในระยะที่ 3 (ปี 2560 เป็นต้นไป) คณะกรรมการจัดทำยุทธศาสตร์ชาติได้แต่งตั้งคณะอนุกรรมการ2 คณะ ได้แก่ (1) คณะอนุกรรมการจัดทำยุทธศาสตร์และกรอบการปฏิรูป เพื่อจัดทำร่างกรอบยุทธศาสตร์ชาติระยะ 20ปี และ (2) คณะอนุกรรมการจัดทำแผนปฏิบัติการตามแนวทางการปฏิรูปประเทศเพื่อจัดทาร่างแผนปฏิบัติการตามแนวทางการปฏิรูปประเทศ (Roadmap) ภายใต้ยุทธศาสตร์ชาติระยะ 20 ปี

คณะอนุกรรมการจัดทำยุทธศาสตร์และกรอบการปฏิรูปได้ดำเนินการยกร่างกรอบยุทธศาสตร์ชาติระยะ 20 ปี ตามแนวทางที่คณะรัฐมนตรีกำหนด โดยได้มีการนำความคิดเห็นและข้อเสนอแนะจากกรรมการจัดทำยุทธศาสตร์ชาติที่มาจากหลายภาคส่วน ได้แก่ภาคราชการ ภาคเอกชน ภาคการเมือง และ นักวิชาการ รวมถึงได้พิจารณานำข้อคิดเห็นจากสภาปฏิรูปแห่งชาติ และความคิดเห็นจากภาคประชาชนมาเป็นข้อมูลในการยกร่างยุทธศาสตร์ชาติด้วย และได้นำเสนอร่างกรอบยุทธศาสตร์ชาติระยะ 20 ปี ต่อที่ประชุมคณะกรรมการจัดทำยุทธศาสตร์ชาติ ซึ่งขณะนี้อยู่ระหว่างการดาเนินการปรับปรุงร่างกรอบยุทธศาสตร์ชาติตามมติที่ประชุมคณะกรรมการจัดทายุทธศาสตร์ชาติ

ในการดำเนินการขั้นต่อไป คณะกรรมการจัดทำยุทธศาสตร์ชาติจะนำเสนอร่างกรอบยุทธศาสตร์ชาติเพื่อขอความเห็นชอบจากคณะรัฐมนตรีและจะได้มีการรับฟังความคิดเห็นจากประชาชน ก่อนที่จะนำเสนอต่อสภานิติบัญญัติแห่งชาติให้ความเห็นชอบกรอบยุทธศาสตร์ชาติมาใช้เป็นกรอบในการกำหนดทิศทางในการบริหารประเทศภายในเดือนตุลาคม 2559 ซึ่งเป็นช่วงเวลาของการประกาศใช้แผนพัฒนาเศรษฐกิจและสังคมแห่งชาติ ฉบับที่12 (ตุลาคม 2559 - กันยายน 2564) นอกจากนี้หน่วยงานต่างๆ จะได้นาแผนพัฒนาเศรษฐกิจและสังคมแห่งชาติ ซึ่งเป็นแผนระยะ 5 ปี มาถ่ายทอดลงสู่แผนปฏิบัติการระดับกระทรวงและแผนพัฒนารายสาขาในระหว่างที่กลไกการจัดทำยุทธศาสตร์ชาติตามร่างรัฐธรรมนูญฉบับใหม่อยู่ระหว่างการดำเนินการ ซึ่งคาดว่าจะดำเนินการแล้วเสร็จภายในเดือนกรกฎาคม 2560

2. สาระสำคัญ

2.1 สภาพแวดล้อม

ในช่วงทศวรรษที่ผ่านมา กระแสการเปลี่ยนแปลงที่เกิดขึ้นในโลกเป็นไปอย่างรวดเร็วและในหลากหลายมิติทำให้ภูมิทัศน์ของโลกเปลี่ยนแปลงไปอย่างมีนัยสำคัญ โดยก่อให้เกิดโอกาสทั้งในด้านเศรษฐกิจ สังคม สิ่งแวดล้อม เทคโนโลยี และการเมืองของประเทศไทยแต่ขณะเดียวกันท่ามกลางความเปลี่ยนแปลงในด้านต่างๆ ก็มีปัจจัยเสี่ยงและภัยคุกคามที่ต้องบริหารจัดการด้วยความยากลาบากมากขึ้นกระแสทุนนิยมและการเปลี่ยนแปลงภูมิทัศน์เศรษฐกิจของโลกได้ส่งผลให้โครงสร้างเศรษฐกิจของประเทศไทยซึ่งเดิมมีโครงสร้างเศรษฐกิจในระบบ "เกษตรแบบพึ่งตนเอง" ต้องปรับตัวและเปลี่ยนไปเป็นระบบเศรษฐกิจที่ "พึ่งพาอุตสาหกรรมและการส่งออก" การพัฒนาในภาคเกษตรล่าช้ากว่าฐานการผลิตอื่นๆ ที่อาศัยเทคโนโลยีสมัยใหม่มากขึ้นตามลำดับ

โดยเฉพาะอย่างยิ่งภายใต้อิทธิพลของกระแสโลกาภิวัฒน์และความก้าวหน้าอย่างรวดเร็วของเทคโนโลยีสารสนเทศ จึงมีปัญหาความเหลื่อมล้ำทางด้านรายได้ระหว่างภาคการเกษตรกับภาคอุตสาหกรรมและระหว่างสังคมในเมืองและขนบทขยายวงกว้างขึ้น และปัญหาความยากจนกระจุกตัวในกลุ่มเกษตรกรรายย่อยและในภาคชนบทรวมทั้งโอกาสในการเข้าถึงข้อมูลข่าวสาร องค์ความรู้ แหล่งทุน และบริการทางสังคมที่มีคุณภาพสำหรับประชาชนที่อยู่ในพื้นที่ห่างไกลก็มีในวงแคบกว่า ในขณะที่การใช้เทคโนโลยีในภาคอุตสาหกรรมและบริการเองก็นับว่ายังอยู่ในกลุ่มประเทศที่ใช้เทคโนโลยีในระดับกลางๆ ซึ่งส่วนใหญ่ไม่สามารถพัฒนาได้เองภายในประเทศ ต้องนำเข้ามาจากต่างประเทศ โดยรวมประเทศไทยจึงยังใช้วัตถุดิบและแรงงานเข้มข้นในการเป็นจุดแข็งในการแข่งขันและขับเคลื่อนการเจริญเติบโตนอกจากนั้น ในอีกด้านหนึ่งการเปลี่ยนแปลงภูมิทัศน์ของโลกและแรงขับเคลื่อนของเทคโนโลยีสมัยใหม่รวมทั้งความเชื่อมโยงอย่างใกล้ชิดของสังคมโลกได้ทำให้เกิดภัยคุกคามและความเสี่ยงด้านอื่นๆ ที่ซับซ้อนขึ้นอาทิ การก่อการร้าย โรคระบาด เครือข่ายยาเสพติดข้ามชาติ และการก่อการร้าย อาชญากรรมข้ามชาติในรูปแบบต่างๆ ขณะที่การเปลี่ยนแปลงภูมิอากาศโลกก็มีความผันผวนรุนแรงขึ้น ซึ่งล้วนแล้วเป็นความเสี่ยงในการดำรงชีวิตของประชาชน การบริหารจัดการทางธุรกิจ และการบริหารราชการแผ่นดินของภาครัฐ

นอกจากนั้นในช่วงต้นศตวรรษที่ 21 กระแสโลกาภิวัตน์ได้ทำให้ภูมิทัศน์ทางด้านเศรษฐกิจและสังคมของโลกเปลี่ยนแปลงจากเศรษฐกิจสังคมอุตสาหกรรมมุ่งสู่เศรษฐกิจสังคมดิจิทัล ในขณะที่โอกาสทางเศรษฐกิจขยายเพิ่มขึ้น แต่ช่องว่างทางสังคมก็ยิ่งกว้างขึ้นรวมถึงช่องว่างทางดิจิทัล (digital divide) ถ้าหากไม่สามารถลดลงก็จะยิ่งทำให้ความเหลื่อมล้ำทางรายได้และโอกาสทางเศรษฐกิจและสังคมมีความแตกต่างมากขึ้น ประกอบกับในอนาคต 20 ปีข้างหน้าสภาพแวดล้อมทั้งภายในและภายนอกประเทศจะมีการเปลี่ยนแปลงอย่างมีนัยสำคัญในทุกมิติ เงื่อนไขภายนอกที่สำคัญต่อการพัฒนาประเทศไทยในอนาคต ได้แก่ กระแสโลกาภิวัตน์ที่เข้มข้นขึ้นอย่างต่อเนื่องและมีความเสี่ยงและท้าทายต่อการปรับตัวมากขึ้นจากการเคลื่อนย้ายอย่างเสรีและรวดเร็วของผู้คน เงินทุน ข้อมูลข่าวสารองค์ความรู้และเทคโนโลยี และสินค้าและบริการ ขณะเดียวกันการรวมกลุ่มเศรษฐกิจในภูมิภาคนำไปสู่ความเชื่อมโยงทุกระบบในขณะที่ศูนย์รวมอำนาจทางเศรษฐกิจโลกเคลื่อนย้ายมาสู่เอเชียภายใต้สภาพแวดล้อมทางเศรษฐกิจโลกซึ่งในช่วงระยะ 10ปีข้างหน้าจะยังคงได้รับผลกระทบจากปัจจัยสำคัญหลายประการทั้งปัญหาต่อเนื่องจากวิกฤติการณ์ทางเศรษฐกิจโลกในช่วงปี 2551 – 2552 และวิกฤติการณ์ในกลุ่มประเทศยูโรโซนที่ทำให้ระดับหนี้สาธารณะในประเทศต่างๆ เพิ่มสูงขึ้นและกลายเป็นความเสี่ยงต่อความยั่งยืนทางการคลัง ขณะที่จะมีผลพวงต่อเนื่องจากการดำเนินมาตรการขยายปริมาณเงินขนาดใหญ่ในสหรัฐฯ ยุโรป และญี่ปุ่น ซึ่งเป็นความเสี่ยงให้เกิดภาวะเงินเฟ้อได้เมื่อเศรษฐกิจฟื้นตัวเต็มที่ รวมทั้งอาจจะมีความผันผวนของการเคลื่อนย้ายเงินทุนระหว่างประเทศ นอกจากนั้นการพัฒนาด้านเทคโนโลยีสารสนเทศเข้าสู่จุดอิ่มตัวมากขึ้น ขณะที่การพัฒนาเทคโนโลยีใหม่ที่จะช่วยให้ประสิทธิภาพการผลิตของโลกเพิ่มขึ้นขนานใหญ่และเป็นวงกว้าง เช่นที่เคยเกิดขึ้นในช่วงการปฏิวัติอุตสาหกรรมยังไม่มีแนวโน้มการก่อตัวที่ชัดเจน แต่ก็มีแนวโน้มของการพัฒนาเทคโนโลยีในรูปแบบใหม่ๆ ที่จะเป็นโอกาสสำหรับการพัฒนาเศรษฐกิจรูปแบบใหม่ๆ ซึ่งภายใต้เงื่อนไขดังกล่าว เศรษฐกิจโลกในช่วง 10 ปีข้างหน้ามีแนวโน้มที่จะขยายตัวต่ำกว่าเฉลี่ยร้อยละ 5.1 ในช่วง 5 ปีก่อนวิกฤติเศรษฐกิจโลก (2556 – 2550) สถานการณ์ที่ตลาดโลกขยายตัวช้า แต่ประเทศต่างๆ ขยายกำลังการผลิตเพื่อยกระดับศักยภาพการผลิต การแข่งขันในตลาดโลกจะมีความรุนแรงขึ้น ขณะเดียวกันการลดลงของประชากรไทยในระยะ 10 - 15 ปี ข้างหน้า

นี้ จะทำให้ขนาดของตลาดในประเทศขยายตัวช้าลง เงื่อนไขดังกล่าวเป็นความเสี่ยงสำหรับอนาคตของเศรษฐกิจไทยในระยะยาวหากประเทศไทยไม่เร่งปรับโครงสร้างเพื่อแก้ปัญหาจุดอ่อนและเสริมจุดแข็งให้สัมฤทธิ์ผล

ในด้านความมั่นคงของโลกก็กำลังก้าวเข้าสู่ช่วงเปลี่ยนผ่านที่สำคัญจากการปรับดุลอำนาจของสหรัฐฯ เพื่อพยายามคงบทบาทผู้นำโลกและเพื่อคานอิทธิพลและบทบาทของจีนและรัสเซียที่เพิ่มมากขึ้นในเอเชียและยุโรปนั้น น่าจะมีผลทำให้บรรยากาศด้านความมั่นคงของโลกในช่วงปี 2506 – ปี 2579 มีลักษณะผสมผสานกันทั้งความร่วมมือและความขัดแย้ง โดยขึ้นอยู่กับปัจจัยผลประโยชน์แห่งชาติทั้งในระดับทวิภาคีและพหุภาคีเป็นองค์ประกอบสำคัญในการกำหนดนโยบายของประเทศและกลุ่มประเทศ สำหรับการเปลี่ยนแปลงด้านเทคโนโลยีอย่างรวดเร็วจะเป็นเงื่อนไขสำคัญสำหรับอนาคตของโลกและประเทศไทยเช่นกัน โดยเฉพาะอย่างยิ่งเทคโนโลยีสมัยใหม่ที่เป็นอัจฉริยะจะกระทบการดำรงชีวิตของคนและทำให้เกิดธุรกิจรูปแบบใหม่ รวมทั้งเกิดการเชื่อมต่อและการบรรจบกันของเทคโนโลยีก้าวหน้าอุตสาหกรรม และผลิตภัณฑ์ ซึ่งประเทศไทยจะต้องลงทุนด้านทรัพยากรมนุษย์และการวิจัยให้สามารถพัฒนาเทคโนโลยีสมัยใหม่ได้ เงื่อนไขการผลิตและการบริโภคที่เป็นมิตรกับสิ่งแวดล้อมก็จะเป็นเกณฑ์มาตรฐานที่กดดันให้ประเทศไทยต้องปรับเปลี่ยนไปสู่สังคมสีเขียวโดยการพัฒนาและนำเทคโนโลยีสีเขียวมาใช้ก็จะมีส่วนสำคัญ และช่วยแก้ปัญหาการลดลงของทรัพยากรต่างๆ รวมทั้งน้ำมัน ซึ่งแม้ราคาจะลดลงแต่มีผลกระทบต่อสภาพแวดล้อม จึงต้องผลักดันให้มุ่งสู่การผลิตพลังงานทดแทนในรูปแบบต่างๆ รวมทั้งพืชพลังงานที่อาจจะส่งผลกระทบต่อความมั่นคงทางอาหารของโลก

นอกจากนั้น ยังมีข้อจำกัดและความเสี่ยงสำคัญจากการเข้าสู่สังคมสูงวัยของโลกและภาวะภูมิอากาศเปลี่ยนแปลงผันผวนและภาวะโลกร้อน ทั้งนี้โครงสร้างประชากรโลกที่เข้าสู่สังคมสูงวัย แม้จะส่งผลให้เกิดโอกาสทางธุรกิจใหม่ๆ แต่มีความเสี่ยงให้เกิดการแย่งชิงแรงงานและเงินทุน รวมทั้งมีแรงกดดันต่อการใช้จ่ายงบประมาณด้านสวัสดิการและสาธารณสุขเพิ่มขึ้นในหลายๆ ประเทศกลายเป็นความเสี่ยงด้านการ คลังที่สำคัญ สำหรับ ภาวะโลกร้อนและการเปลี่ยนแปลงสภาวะภูมิอากาศที่ผันผวนก่อให้เกิดภัยธรรมชาติที่ทวีความรุนแรงมากขึ้นนั้น กดดันให้ต้องมีการปรับเปลี่ยนรูปแบบการดำเนินธุรกิจ การดำรงชีวิต การผลิตและการบริโภคที่เป็นมิตรต่อสิ่งแวดล้อมมากขึ้น ในขณะที่ความพยายามในการกระจายความเจริญและการพัฒนาให้มีความทั่วถึงมากขึ้นประกอบกับจำนวนประชากรที่เพิ่มขึ้นจะส่งผลให้ความเป็นเมืองเติบโตอย่างต่อเนื่อง ตามมาด้วยการมีข้อกำหนดของรูปแบบและกฎเกณฑ์ที่เกี่ยวเนื่องกับลักษณะการใช้พื้นที่ และความเป็นมิตรต่อสิ่งแวดล้อม ภายใต้เงื่อนไขการเปลี่ยนแปลงดังกล่าว การยึดถือหลักการบริหารจัดการที่ดีทั้งในภาครัฐและภาคธุรกิจเอกชน การใช้ระบอบประชาธิปไตย และการปฏิบัติให้เป็นไปตามสิทธิมนุษยชนจะเข้มข้นมากขึ้น

สำหรับสถานการณ์และสภาพแวดล้อมภายในประเทศไทยนั้น ผลของการพัฒนาตั้งแต่อดีตถึงปัจจุบันทำให้ประเทศไทยมีระดับการพัฒนาที่สูงขึ้นตามลำดับ โดยถูกจัดอยู่ในกลุ่มประเทศระดับรายได้ปานกลางมาตั้งแต่ปี 2531 และได้ขยับสูงขึ้นมาอยู่ในกลุ่มบนของกลุ่มประเทศระดับรายได้ปานกลางตั้งแต่ปี 2553 และล่าสุดในปี 2557 รายได้ประชาชาติต่อหัวเพิ่มขึ้นเป็น 57,392 ดอลลาร์ สรอ. ต่อปีฐานการผลิตและบริการหลากหลายขึ้น ฐานการส่งออกสินค้าอุตสาหกรรมใหญ่ขึ้นมาก หลายสาขาการผลิตและบริการสามารถแข่งขันและมีส่วนแบ่งในตลาดโลกสูงขึ้นและสร้างรายได้เงินตราต่างประเทศในระดับสูง อาทิ กลุ่มยานยนต์ อิเล็กทรอนิกส์และเครื่องใช้ไฟฟ้า อุตสาหกรรมอาหาร สินค้าเกษตร การท่องเที่ยว และบริการด้านสุขภาพ ฐานเศรษฐกิจที่ใหญ่

ขึ้นส่งผลให้การจ้างงานเพิ่มขึ้นเป็น 38.1ล้านคนจากประชากรวัยแรงงาน 38.6ล้านคน อัตราการว่างงานเฉลี่ยไม่ถึงร้อยละ 1 ปัญหาความยากจนจึงลดลงตามลำดับจากร้อยละ 20.0 ในปี 2550 เป็นร้อยละ 10.9 ในปี 2556 คุณภาพชีวิตดีขึ้นในทุกระดับ โอกาสการได้รับการศึกษา บริการสาธารณสุข บริการสาธารณะและโครงสร้างพื้นฐานต่างๆ และการคุ้มครองทางสังคม อื่นๆ รวมถึงการเข้าถึงทรัพยากรต่างๆ มีความครอบคลุมและมีคุณภาพดีขึ้นตามลำดับ ในขณะเดียวกันประเทศไทยก็มีความเป็นสากลมากขึ้น ความร่วมมือระหว่างประเทศไทยกับนานาชาติทั้งในรูปของทวิภาคีและพหุภาคีเพื่อเป็นกลไกและช่องทางในการสนับสนุนการพัฒนาเศรษฐกิจ สังคม และการเมืองของประเทศก็มีความก้าวหน้าไปมาก รวมทั้งกรอบความร่วมมือที่ช่วยทำให้ประเทศไทยสามารถยกระดับมาตรฐานต่างๆ ไปสู่ระดับสากลก็มีความคืบหน้ามากขึ้น

นอกจากนั้น ประสบการณ์ในช่วงวิกฤตเศรษฐกิจและการเงินในปี 2540-2541 ได้ส่งผลให้ภาครัฐและภาคเอกชนปรับตัวในการบริหารความเสี่ยงและสร้างภูมิคุ้มกัน ให้ดีขึ้นตามแนวคิดการบริหารจัดการที่ดีอันได้แก่ การดำเนินการที่มีประสิทธิภาพ โปร่งใส รับผิดรับชอบและตรวจสอบได้อย่างเป็นระบบดีขึ้น มีการกำกับดูแลวินัยทางการเงินการคลังที่กำหนดกรอบของความยั่งยืนทางการคลังเป็นแนวปฏิบัติที่ดีขึ้นและฐานะการคลังมีความมั่นคงมากขึ้น และฐานะเงินสำรองระหว่างประเทศอยู่ในระดับสูง มีการปรับปรุงในเรื่องกฎหมาย กฎระเบียบต่างๆ ให้มีการดำเนินการอย่างเป็นระบบมากขึ้น มีการสร้างความเป็นธรรมให้กับกลุ่มต่างๆ สามารถคุ้มครองผู้บริโภคและประชาชนจากการถูกเอารัดเอาเปรียบได้ดีขึ้น ช่วยสร้างบรรยากาศของการแข่งขันในตลาด และสนับสนุนให้การดำเนินธุรกิจในประเทศไทยมีความสะดวกคล่องตัวมากขึ้นแต่ประเทศไทยก็ยังมีจุดอ่อนในเชิงโครงสร้างหลายด้านทั้งทางเศรษฐกิจ สังคม และการเมือง จุดอ่อนสำคัญของประเทศไทยได้แก่ โครงสร้างประชากรสูงอายุมากขึ้นตามลำดับ แต่คุณภาพคนโดยเฉลี่ยยังต่ำและการออมไม่เพียงพอ ประเทศขาดแคลนแรงงานทั้งในกลุ่มทักษะฝีมือสูงและกลุ่มทักษะฝีมือระดับล่าง ผลิตภาพแรงงานโดยเฉลี่ยยังต่ำ ทั้งระบบเศรษฐกิจมีผลิตภาพการผลิตรวมต่ำ ต้องอาศัยการเพิ่มปริมาณเป็นแรงขับเคลื่อนหลัก ขณะที่โครงสร้างเศรษฐกิจมีสัดส่วนภาคการค้าระหว่างประเทศต่อขนาดของเศรษฐกิจสูงกว่าเศรษฐกิจภายในประเทศมาก จึงมีความอ่อนไหวและผันผวนตามปัจจัยภายนอกเป็นสำคัญ ฐานการผลิตเกษตรและบริการมีผลิตภาพการผลิตต่ำ โดยที่การใช้องค์ความรู้ เทคโนโลยี และนวัตกรรมเพื่อการเพิ่มมูลค่ายังมีน้อย การลงทุนเพื่อการวิจัยและพัฒนายังไม่เพียงพอ การวิจัยที่ดำเนินการไปแล้วไม่ถูกนำมาใช้ให้เกิดประโยชน์เชิงเศรษฐกิจและสังคมได้อย่างคุ้มค่า การพัฒนานวัตกรรมมีน้อย สำหรับการดำเนินงานและการบริหารจัดการภาครัฐก็ยังขาดการบูรณาการจึงสิ้นเปลืองงบประมาณ การดำเนินงานเพื่อการพัฒนามักขาดความต่อเนื่องประสิทธิภาพต่ำ ขาดความโปร่งใส และขาดความรับผิดชอบ ขณะที่ปัญหาคอร์รัปชั่นมีเป็นวงกว้าง การพัฒนาโครงสร้างพื้นฐานและระบบโลจิสติกส์รวมทั้งการบริหารจัดการน้ำยังไม่เป็นระบบโครงข่ายที่สมบูรณ์และล่าช้า การบังคับใช้กฎหมายยังขาดประสิทธิผล และกฎระเบียบต่างๆ ล้าสมัยไม่ทันกับการเปลี่ยนแปลง คนไทยยังมีปัญหาด้านคุณธรรมจริยธรรม ไม่เคารพสิทธิผู้อื่นและไม่ยึดผลประโยชน์ส่วนรวมเป็นสำคัญขณะที่ความเหลื่อมล้ำและความแตกแยกในสังคมไทยยังเป็นปัญหาที่ท้าทายมาก รวมทั้งปัญหาในด้านทรัพยากรธรรมชาติและสิ่งแวดล้อมที่เผชิญกับภาวะขยะล้นเมืองและสิ่งแวดล้อมเสื่อมโทรมลงในทุกด้าน

ทั้งนี้ ปัจจัยและเงื่อนไขภายในประเทศที่จะส่งผลต่ออนาคตการพัฒนาประเทศไทยที่สำคัญ ได้แก่ การเปลี่ยนแปลงโครงสร้างประชากรสู่สังคมผู้สูงอายุอย่างสมบูรณ์ ในระยะเวลา 20ปีต่อจากนี้ไป จะมีนัยยะที่

สำคัญยิ่งต่อการพัฒนาประเทศ กำลังคนในวัยเด็กและวัยแรงงานจะลดลง ผู้สูงอายุจะเพิ่มขึ้นอย่างรวดเร็วย่อมส่งผลต่อศักยภาพทางเศรษฐกิจของประเทศ รูปแบบการใช้จ่ายการลงทุนและการออม ตลอดจนค่าใช้จ่ายด้านสุขภาพ ความมั่นคงทางสังคมและคุณภาพชีวิตผู้สูงอายุ ขณะเดียวกันประเทศไทยก็เผชิญกับข้อจากัดด้านทรัพยากร ทั้งด้านแรงงานและทรัพยากรธรรมชาติที่มีนัยยะต่อต้นทุนการผลิตและสภาพแวดล้อมความเป็นอยู่ของประชาชนนอกจากนั้นปัญหาความเหลื่อมล้าในมิติต่างๆ ก็มีนัยยะต่อการสร้างความสามัคคี

สมานฉันท์ในสังคม ข้อจำกัดต่อการยกระดับศักยภาพทุนมนุษย์ ความจำเป็นในการลงทุนเพื่อยกระดับบริการทางสังคมและโครงสร้างพื้นฐานที่มีคุณภาพอย่างทั่วถึง และการปฏิรูปกฎระเบียบและกฎหมายที่ทาให้เกิดความเป็นธรรมและลดความเหลื่อมล้า และที่สำคัญเงื่อนไขจาเป็นที่ต้องปรับตัวคือ การแก้ปัญหาความอ่อนแอของการบริหารราชการแผ่นดิน ที่ทำให้จำเป็นต้องเร่งปฏิรูประบบราชการและการเมืองเพื่อให้เกิดการบริหารราชการที่ดี

โครงสร้างที่เป็นจุดอ่อนและการบริหารจัดการที่ขาดประสิทธิภาพและความโปร่งใสดังกล่าว จะส่งผลให้ประเทศไทยยิ่งต้องเผชิญกับแรงกดดันและความเสี่ยงมากขึ้นภายใต้สถานการณ์ที่กระแสโลกาภิวัตน์เข้มข้นขึ้น เป็นโลกไร้พรมแดนอย่างแท้จริง โดยที่การเคลื่อนย้ายของผู้คน สินค้าและบริการ เงินทุน องค์ความรู้ เทคโนโลยี ข้อมูลและข่าวสารต่างๆ เป็นไปอย่างเสรี ส่งผลให้การแข่งขันในตลาดโลกรุนแรงขึ้นโดยที่ประเทศต่างๆ เร่งผลักดันการเพิ่มผลิตภาพและการพัฒนานวัตกรรมเพื่อการแข่งขัน ขณะเดียวกันความเสี่ยงและข้อจากัดที่เกิดจากสภาพภูมิอากาศผันผวนรุนแรงต่อการดาเนินธุรกิจและการดาเนินชีวิตของผู้คนก็เพิ่มขึ้น กฎเกณฑ์และกฎระเบียบของสังคมโลกจึงมีความเข้มงวดมากขึ้นทั้งในเรื่องการปลดปล่อยมลพิษ สิทธิมนุษยชน และกฎระเบียบทางการเงิน เป็นต้นเงื่อนไขต่างๆ ดังกล่าวจะเป็นแรงกดดันให้ประเทศไทยต้องปรับตัวและมีการบริหารความเสี่ยงอย่างชาญฉลาดมากขึ้น โดยที่การปรับตัวจะต้องหยั่งรากลึกลงไปถึงการเปลี่ยนแปลงในเชิงโครงสร้างเพื่อแก้จุดอ่อนและควบคู่ไปกับการสร้างกลไกเชิงรุกให้จุดแข็งของประเทศเป็นประโยชน์สูงสุดแก่ประชาชนส่วนใหญ่ของประเทศ ซึ่งหากไม่สามารถแก้ปัญหาและปฏิรูปให้สัมฤทธิ์ผลได้ในระยะ 4 - 5 ปีต่อจากนี้ไป ประเทศไทยจะสูญเสียความสามารถในการแข่งขัน รายได้เฉลี่ยของประชาชนจะไม่สามารถยกระดับให้ดีขึ้นได้ คุณภาพคนโดยเฉลี่ยจะยังต่ำ และปัญหาความเหลื่อมล้ำจะรุนแรงขึ้น รวมทั้งทรัพยากรจะร่อยหรอเสื่อมโทรมลงไปอีก และในที่สุดการพัฒนาประเทศจะไม่สามารถยั่งยืนไปได้ในระยะยาว

ทั้งนี้ เงื่อนไขในปัจจุบันและแนวโน้มการเปลี่ยนแปลงในอนาคตในทุกมิติจะส่งผลต่ออนาคตการพัฒนาประเทศไทยอย่างมากโดยเฉพาะอย่างยิ่งลักษณะในเชิงโครงสร้างทั้งทางเศรษฐกิจและสังคมภายในประเทศทั้งที่เป็นจุดแข็งและเป็นจุดอ่อนที่จะต้องเผชิญและผสมผสานกับปัจจัยภายนอกและก่อให้เกิดทั้งโอกาสและความเสี่ยงในหลากหลายมิติ การที่ประเทศไทยจะสามารถแสวงหาโอกาสจากการพัฒนาของโลกและรับมือกับภัยคุกคามเหล่านี้ได้นั้น จำเป็นจะต้องมีการวิเคราะห์แนวโน้มการเปลี่ยนแปลงในอนาคตอย่างรอบด้านขณะเดียวกันต้องวิเคราะห์ศักยภาพภายในประเทศ เพื่อเตรียมความพร้อมของประเทศต่อการเปลี่ยนแปลงเหล่านั้น โดยที่ประเทศไทยต้องปฏิรูปและปรับเปลี่ยนอย่างเป็นระบบขนานใหญ่เพื่อให้โครงสร้างทางเศรษฐกิจและสังคมของประเทศเหมาะสมกับภูมิทัศน์ใหม่ของโลกยืดหยุ่นปรับตัวได้เร็ว สามารถรับมือกับความเสี่ยงและภัยคุกคามแบบใหม่ได้ และสามารถอาศัยโอกาสจากการเปลี่ยนแปลงบริบทโลกมาสร้างประโยชน์สุขให้กับคนในชาติได้ ไม่ว่าจะ

เป็นการปรับโครงสร้างเศรษฐกิจและสังคม การลงทุนเพื่อพัฒนาโครงสร้างพื้นฐาน การพัฒนาทรัพยากรมนุษย์ การปรับเปลี่ยนค่านิยมและวัฒนธรรมการดารงชีวิตการทางาน และการเรียนรู้ ซึ่งจาเป็นอย่างยิ่งที่จะต้องอาศัยความร่วมมือจากทุกภาคส่วนในการดาเนินการร่วมกันอย่างเป็นเอกภาพมีการจัดลำดับความสำคัญและแบ่งหน้าที่รับผิดชอบอย่างชัดเจนของผู้ที่เกี่ยวข้องกับประเด็นปัญหานั้นๆ ซึ่งการดำเนินการดังกล่าวจะต้องกำหนดเป็นยุทธศาสตร์การพัฒนาประเทศในระยะยาว เพื่อกำหนดวิสัยทัศน์และเป้าหมายการพัฒนาประเทศและกรอบการทางานของภาคส่วนต่างๆ เพื่อให้ขับเคลื่อนการพัฒนาประเทศไปสู่เป้าหมายที่กำหนดไว้

ดังนั้น จึงจำเป็นต้องกำหนดยุทธศาสตร์ที่เหมาะสมเพื่อแก้ไขจุดอ่อนและเสริมจุดแข็งให้เอื้อต่อการพัฒนาประเทศ เพื่อให้บรรลุซึ่งเป้าหมายการสร้างและรักษาไว้ซึ่งผลประโยชน์แห่งชาติในการที่จะให้ประเทศไทยมีความมั่นคงในทุกด้าน คนในชาติมีคุณภาพชีวิตที่ดีและมั่งคั่ง และประเทศสามารถพัฒนาไปได้อย่างยั่งยืน ทั้งนี้การวิเคราะห์ให้ได้ข้อสรุปเกี่ยวกับจุดแข็ง จุดอ่อน โอกาสและข้อจากัดรวมทั้งความเสี่ยงของประเทศ จะนำไปสู่การกำหนดตำแหน่งเชิงยุทธศาสตร์และเป้าหมายของประเทศที่ชัดเจนและได้รับการยอมรับร่วมกันในสังคมไทยที่จะส่งผลให้เกิดการผนึกกาลังและระดมทรัพยากรอย่างมีประสิทธิภาพในการขับเคลื่อนการพัฒนาไปในทิศทางที่สอดคล้องกัน การดาเนินการมีบูรณาการและเป็นเอกภาพภายใต้การมองภาพอนาคตของประเทศที่เป็นภาพเดียวกัน

อย่างไรก็ตามในช่วงที่ผ่านมา ประเทศไทยมิได้มีการกำหนดวิสัยทัศน์ประเทศ เป้าหมายและยุทธศาสตร์ของประเทศในระยะยาว การบริหารราชการแผ่นดินของฝ่ายบริหารจึงให้ความสำคัญกับนโยบายพรรคการเมืองหรือนโยบายของรัฐบาลซึ่งเมื่อมีการเปลี่ยนรัฐบาลก็ทาให้การดาเนินนโยบายขาดความต่อเนื่อง ถือเป็นการสูญเสียโอกาสและสิ้นเปลืองทรัพยากรของประเทศ ดังนั้น เพื่อเป็นการปฏิรูประบบการบริหารราชการแผ่นดินของประเทศไทยให้มีเป้าหมายการพัฒนาในระยะยาว และเพื่อเป็นการกำหนดให้ฝ่ายบริหารมีความรับผิดชอบที่จะต้องขับเคลื่อนประเทศไปสู่เป้าหมายที่เป็นที่ยอมรับร่วมกันและเป็นเอกภาพ ประเทศไทยจาเป็นจะต้องมี "ยุทธศาสตร์ชาติ" ซึ่งภายใต้ยุทธศาสตร์ชาติ ประเทศไทยต้องปฏิรูปและปรับเปลี่ยนอย่างเป็นระบบขนานใหญ่ เพื่อให้โครงสร้างทางเศรษฐกิจและสังคมของประเทศเหมาะสมกับภูมิทัศน์ใหม่ของโลกยืดหยุ่นปรับตัวได้เร็ว สามารถรับมือกับความเสี่ยงและภัยคุกคามแบบใหม่ได้ และสามารถอาศัยโอกาสจากการเปลี่ยนแปลงบริบทโลกมาสร้างประโยชน์สุขให้กับคนในชาติได้ จะต้องมีการกำหนดวิสัยทัศน์ เป้าหมายของประเทศ และทิศทางในการขับเคลื่อนประเทศให้สอดคล้องกับประเด็นการเปลี่ยนแปลงและความท้าทายต่างๆ ของบริบทโลก และบริบทการพัฒนาภายในประเทศ

การกำหนดให้มี "ยุทธศาสตร์ชาติ" เพื่อเป็นยุทธศาสตร์ในการพัฒนาประเทศในระยะยาว พร้อมกับการปฏิรูปและการพัฒนาระบบและกลไกการบริหารราชการแผ่นดินในการขับเคลื่อนยุทธศาสตร์ให้สามารถนาไปสู่การปฏิบัติอย่างจริงจังจะช่วยยกระดับคุณภาพของประเทศไทยในทุกภาคส่วนและนาพาประเทศไทยให้หลุดพ้นหรือบรรเทาความรุนแรงของสภาพปัญหาที่เกิดขึ้นในปัจจุบัน ทั้งปัญหาทางเศรษฐกิจ ปัญหาความเหลื่อมล้ำ ปัญหาการทุจริตคอร์รัปชั่น และปัญหาความขัดแย้งในสังคม รวมถึงสามารถรับมือกับภัยคุกคามและบริหารจัดการกับความเสี่ยงที่จะเกิดขึ้นในอนาคต และสามารถเปลี่ยนผ่านประเทศไทยไปพร้อมๆ กับการเปลี่ยนแปลงภูมิทัศน์ใหม่ของโลกได้ซึ่งจะทำให้ประเทศไทยยังคงรักษาบทบาทสำคัญในเวทีโลก สามารถดำรงรักษาความเป็นชาติที่มี

ความมั่นคงทางเศรษฐกิจ สังคม และวัฒนธรรม และคนไทยในประเทศมีความอยู่ดีมีสุขอย่างถ้วนหน้ากัน สาระสำคัญของยุทธศาสตร์ชาติซึ่งคณะกรรมการจัดทำยุทธศาสตร์ชาติกาลังดำเนินการยกร่างอยู่ในขณะนี้นั้นจะประกอบด้วยวิสัยทัศน์และเป้าหมายของชาติที่คนไทยทุกคนต้องการบรรลุร่วมกันรวมทั้งนโยบายแห่งชาติและมาตรการเฉพาะ ซึ่งเป็นแนวทาง ทิศทางและวิธีการที่ทุกองค์กรและคนไทยทุกคนต้องมุ่งดำเนินการไปพร้อมกันอย่างประสานสอดคล้อง เพื่อให้บรรลุซึ่งสิ่งที่คนไทยทุกคนต้องการ คือประเทศไทยมั่นคง มั่งคั่ง และยั่งยืน ในทุกสาขาของกำลังอำนาจแห่งชาติ อันได้แก่ การเมืองภายในประเทศ การเมืองต่างประเทศเศรษฐกิจ สังคมจิตวิทยา การทหาร วิทยาศาสตร์และเทคโนโลยีการพลังงาน ทรัพยากรธรรมชาติและสิ่งแวดล้อม และเทคโนโลยีสารสนเทศและการสื่อสาร

2.2วิสัยทัศน์

วิสัยทัศน์ **"ประเทศไทยมีความมั่นคง มั่งคั่ง ยั่งยืน เป็นประเทศพัฒนาแล้ว ด้วยการพัฒนาตามหลักปรัชญาของเศรษฐกิจพอเพียง"**หรือเป็นคติพจน์ประจำชาติว่า "มั่นคง มั่งคั่ง ยั่งยืน" ทั้งนี้วิสัยทัศน์ดังกล่าวจะต้องสนองตอบต่อผลประโยชน์แห่งชาติ อันได้แก่การมีเอกราช อธิปไตย และบูรณภาพแห่งเขตอำนาจรัฐ การดำรงอยู่อย่างมั่นคง ยั่งยืนของสถาบันหลักของชาติ การดำรงอยู่อย่างมั่นคงของชาติและประชาชนจากภัยคุกคามทุกรูปแบบ การอยู่ร่วมกันในชาติอย่างสันติสุขเป็นปึกแผ่นมีความมั่นคงทางสังคมท่ามกลางพหุสังคมและการมีเกียรติและศักดิ์ศรีของความเป็นมนุษย์ ความเจริญเติบโตของชาติความเป็นธรรมและความอยู่ดีมีสุขของประชาชน ความยั่งยืนของฐานทรัพยากรธรรมชาติสิ่งแวดล้อม ความมั่นคงทางพลังงานและอาหารความสามารถในการรักษาผลประโยชน์ของชาติภายใต้การเปลี่ยนแปลงของสภาวะแวดล้อมระหว่างประเทศและการอยู่ร่วมกันอย่างสันติประสานสอดคล้องกัน ด้านความมั่นคงในประชาคมอาเซียนและประชาคมโลกอย่างมีเกียรติและศักดิ์ศรีไม่เป็นภาระของโลกและสามารถเกื้อกูลประเทศที่มีศักยภาพทางเศรษฐกิจที่ด้อยกว่า

วิสัยทัศน์ : สู่ความมั่นคง มั่งคั่ง และยั่งยืน

ความมั่นคง

- การมีความมั่นคงปลอดภัยจากภัยและการเปลี่ยนแปลงทั้งภายในประเทศและภายนอกประเทศในทุกระดับทั้งระดับประเทศ สังคม ชุมชน ครัวเรือน และปัจเจกบุคคล
- ความมั่นคงในทุกมิติ ทั้งมิติเศรษฐกิจ สังคม สิ่งแวดล้อม และการเมือง
- ประเทศมีความมั่นคงในเอกราชและอธิปไตยมีสถาบันชาติ ศาสนา พระมหากษัตริย์ที่เข้มแข็งเป็นศูนย์กลางและเป็นที่ยึดเหนี่ยวจิตใจของประชาชน
- ระบบการเมืองที่มั่นคงเป็นกลไกที่นำไปสู่การบริหารประเทศที่ต่อเนื่องและไปรับใส่ตามหลักธรรมาภิบาล สังคมมีความปรองดองและความสามัคคี สามารถแก้ไขกำลังเพื่อพัฒนาประเทศ ชุมชนมีความเข้มแข็ง ครอบครัวมีความอบอุ่น
- ความมั่นคงของอาหาร พลังงาน และน้ำ ประชาชนมีความมั่นคงในชีวิต มีงานและรายได้ที่มั่นคงพอเพียงกับการดำรงชีวิต มีที่อยู่อาศัยและความปลอดภัยในชีวิตทรัพย์สิน

ความมั่งคั่ง

- ประเทศไทยมีการขยายตัวของเศรษฐกิจอย่างต่อเนื่องจนเข้าสู่กลุ่มประเทศรายได้สูง ความเหลื่อมล้ำของการพัฒนาลดลง ประชากรได้รับผลประโยชน์จากการพัฒนาอย่างเท่าเทียมกันมากขึ้น
- เศรษฐกิจมีความสามารถในการแข่งขันสูง สามารถสร้างรายได้ทั้งจากภายในและภายนอกประเทศ สร้างฐานเศรษฐกิจและสังคมแห่งอนาคต และเป็นจุดสำคัญของการเชื่อมโยงในภูมิภาคทั้งการคมนาคมขนส่ง การผลิต การค้า การลงทุน และการทำธุรกิจ มีบทบาทสำคัญในระดับภูมิภาคและระดับโลก เกิดสายสัมพันธ์ทางเศรษฐกิจและการค้าอย่างมีพลัง
- ความสมบูรณ์ในทุนที่จะสามารถสร้างการพัฒนาต่อเนื่อง ได้แก่ ทุนมนุษย์ ทุนทางปัญญา ทุนทางการเงิน ทุนที่เป็นเครื่องมือเครื่องจักร ทุนทางสังคม และทุนทรัพยากรธรรมชาติและสิ่งแวดล้อม

ความยั่งยืน

- การพัฒนาที่สามารถสร้างความเจริญ รายได้และคุณภาพชีวิตของประชาชนให้เพิ่มขึ้นอย่างต่อเนื่อง ซึ่งเป็นการเจริญเติบโตของเศรษฐกิจที่ไม่ใช้ทรัพยากรธรรมชาติเกินพอดี ไม่สร้างผลภาวะต่อสิ่งแวดล้อมจนเกินความสามารถในการรองรับและเยียวยาของระบบนิเวศน์
- การผลิตและการบริโภคเป็นมิตรกับสิ่งแวดล้อม และสอดคล้องกับกฎระเบียบของประชาคมโลกซึ่งเป็นที่ยอมรับร่วมกัน ความอุดมสมบูรณ์ของทรัพยากรธรรมชาติและสิ่งแวดล้อมมีคุณภาพดีขึ้น คนมีความรับผิดชอบต่อสังคม มีความเอื้อเฟื้อ เสียสละเพื่อผลประโยชน์ส่วนรวม
- มุ่งประโยชน์ส่วนรวมอย่างยั่งยืน ให้ความสำคัญกับการมีส่วนร่วมของประชาชนทุกภาคส่วนในสังคมยึดถือและปฏิบัติตามปรัชญาของเศรษฐกิจพอเพียงเพื่อการพัฒนาในระดับอย่างสมดุล มีเสถียรภาพ และยั่งยืน



2.3 ยุทธศาสตร์ชาติ

ในการที่จะบรรลุวิสัยทัศน์และทาให้ประเทศไทยพัฒนาไปสู่อนาคตที่พึงประสงค์นั้น จำเป็นจะต้องมีการวางแผนและกำหนดยุทธศาสตร์การพัฒนาในระยะยาว และกำหนดแนวทางการพัฒนาของทุกภาคส่วนให้ขับเคลื่อนไปในทิศทางเดียวกัน ดังนั้น จึงจำเป็นจะต้องกำหนดยุทธศาสตร์ชาติในระยะยาว เพื่อถ่ายทอดแนวทางการพัฒนาสู่การปฏิบัติในแต่ละช่วงเวลาอย่างต่อเนื่องและมีการบูรณาการ และสร้างความเข้าใจถึงอนาคตของประเทศไทยร่วมกัน และเกิดการรวมพลังของทุกภาคส่วนในสังคมทั้งประชาชน เอกชน ประชาสังคมในการขับเคลื่อนการพัฒนาเพื่อการสร้างและรักษาไว้ซึ่งผลประโยชน์แห่งชาติและบรรลุวิสัยทัศน์ "ประเทศไทยมีความมั่นคง มั่งคั่ง ยั่งยืนเป็นประเทศพัฒนาแล้ว ด้วยการพัฒนาตามหลักปรัชญาของเศรษฐกิจพอเพียง "หรือคติพจน์ประจาชาติ "มั่นคง มั่งคั่ง ยั่งยืน" เพื่อให้ประเทศมีขีดความสามารถในการแข่งขัน มีรายได้สูงอยู่ในกลุ่มประเทศพัฒนาแล้ว คนไทยมีความสุข อยู่ดี กินดี สังคมมีความมั่นคงเสมอภาคและเป็นธรรม ซึ่งยุทธศาสตร์ชาติที่จะใช้เป็นกรอบแนวทางการพัฒนาในระยะ 20 ปีต่อจากนี้ไป จะประกอบด้วย 6ยุทธศาสตร์ ได้แก่ (1) ยุทธศาสตร์ด้านความมั่นคง (2) ยุทธศาสตร์ด้านการสร้างความสามารถในการแข่งขัน (3) ยุทธศาสตร์การพัฒนาและเสริมสร้างศักยภาพคน (4) ยุทธศาสตร์ด้านการสร้างโอกาสความเสมอภาคและเท่าเทียมกันทางสังคม (5) ยุทธศาสตร์ด้านการสร้างการเติบโตบนคุณภาพชีวิตที่เป็นมิตรกับสิ่งแวดล้อม และ (6) ยุทธศาสตร์ด้านการปรับสมดุลและพัฒนาระบบการบริหารจัดการภาครัฐ โดยมีสาระสำคัญ
ของแต่ละยุทธศาสตร์ สรุปได้ ดังนี้

2.3.1 ยุทธศาสตร์ด้านความมั่นคง มีเป้าหมายทั้งในการสร้างเสถียรภาพภายในประเทศและช่วยลดและป้องกันภัยคุกคามจากภายนอก รวมทั้งสร้างความเชื่อมั่นในกลุ่มประเทศอาเซียนและประชาคมโลกที่มีต่อประเทศไทย กรอบแนวทางที่ต้องให้ความสำคัญ อาทิ

(1) การเสริมสร้างความมั่นคงของสถาบันหลักและการปกครองระบอบประชาธิปไตยอันมีพระมหากษัตริย์ทรงเป็นประมุข

(2) การปฏิรูปกลไกการบริหารประเทศและพัฒนาความมั่นคงทางการเมือง ขจัดคอร์รัปชั่น สร้างความเชื่อมั่นในกระบวนการยุติธรรม

(3) การรักษาความมั่นคงภายในและความสงบเรียบร้อยภายใน ตลอดจนการบริหารจัดการความมั่นคงชายแดนและชายฝั่งทะเล

(4) การพัฒนาระบบ กลไก มาตรการและความร่วมมือระหว่างประเทศทุกระดับ และรักษาดุลยภาพความสัมพันธ์กับประเทศมหาอำนาจ เพื่อป้องกันและแก้ไขปัญหาความมั่นคงรูปแบบใหม่

(5) การพัฒนาเสริมสร้างศักยภาพการผนึกกำลังป้องกันประเทศ การรักษาความสงบเรียบร้อยภายในประเทศสร้างความร่วมมือกับประเทศเพื่อนบ้านและมิตรประเทศ

(6) การพัฒนาระบบการเตรียมพร้อมแห่งชาติและระบบบริหารจัดการภัยพิบัติ รักษาความมั่นคงของฐานทรัพยากรธรรมชาติ สิ่งแวดล้อม

(7) การปรับกระบวนการทำงานของกลไกที่เกี่ยวข้องจากแนวดิ่งสู่แนวระนาบมากขึ้น

2.3.2 ยุทธศาสตร์ด้านการสร้างความสามารถในการแข่งขัน เพื่อให้ประเทศไทยสามารถพัฒนาไปสู่การเป็นประเทศพัฒนาแล้ว ซึ่งจำเป็นต้องยกระดับผลิตภาพการผลิตและการใช้นวัตกรรมในการเพิ่มความสามารถในการแข่งขันและการพัฒนาอย่างยั่งยืนทั้งในสาขาอุตสาหกรรม เกษตรและบริการ การสร้างความมั่นคงและปลอดภัยด้านอาหาร การเพิ่มขีดความสามารถทางการค้าและการเป็นผู้ประกอบการ รวมทั้งการพัฒนาฐานเศรษฐกิจแห่งอนาคต ทั้งนี้ภายใต้กรอบการปฏิรูปและพัฒนาปัจจัยเชิงยุทธศาสตร์ทุกด้าน อันได้แก่โครงสร้างพื้นฐานและระบบโลจิสติกส์ วิทยาศาสตร์ เทคโนโลยีและนวัตกรรม การพัฒนาทุนมนุษย์ และการบริหารจัดการทั้งในภาครัฐและภาคธุรกิจเอกชน กรอบแนวทางที่ต้องให้ความสำคัญ อาทิ

(1) การพัฒนาสมรรถนะทางเศรษฐกิจ ได้แก่การรักษาเสถียรภาพเศรษฐกิจและสร้างความเชื่อมั่น การส่งเสริมการค้าและการลงทุนที่อยู่บนการแข่งขันที่เป็นธรรมและรับผิดชอบต่อสังคม ตลอดจนการพัฒนาประเทศสู่ความเป็นชาติการค้าเพื่อให้ได้ประโยชน์จากห่วงโซ่มูลค่าในภูมิภาค และเป็นการยกระดับไปสู่ส่วนบนของห่วงโซ่มูลค่ามากขึ้น

(2) การพัฒนาภาคการผลิตและบริการ บนฐานของการพัฒนานวัตกรรมและมีความเป็นมิตรต่อสิ่งแวดล้อม โดยมีการใช้ดิจิทัลและการค้าที่เข้มข้นเพื่อสร้างมูลค่าเพิ่มและขยายกิจกรรมการผลิตและบริการ โดยมุ่งสู่ความเป็นเลิศในระดับโลกและในระดับภูมิภาคในอุตสาหกรรมหลายสาขา และในภาคบริการที่หลากหลายตามรูปแบบการดำเนินชีวิตและการดำเนินธุรกิจที่เปลี่ยนไป รวมทั้งเป็นแหล่งอาหารคุณภาพ สะอาดและปลอดภัยของโลก

- ภาคเกษตร โดยเสริมสร้างฐานการผลิตให้เข้มแข็งและยั่งยืน เพิ่มขีดความสามารถในการแข่งขันของภาคเกษตรส่งเสริมเกษตรกรรายย่อยให้ปรับไปสู่การทำการเกษตรยั่งยืนที่เป็นมิตรกับสิ่งแวดล้อมและรวมกลุ่มเกษตรกรในการพัฒนาอาชีพที่เข้มแข็ง และการพัฒนาสินค้าเกษตรที่มีศักยภาพและอาหารคุณภาพ สะอาด และปลอดภัย

- ภาคอุตสาหกรรม โดยพัฒนาอุตสาหกรรมศักยภาพ ยกระดับการพัฒนาอุตสาหกรรมปัจจุบันที่มีศักยภาพสูง และพัฒนาอุตสาหกรรมอนาคตที่มีศักยภาพ โดยการใช้ดิจิทัลและการค้ามาเพิ่มมูลค่าและยกระดับห่วงโซ่มูลค่าในระดับสูงขึ้น

- ภาคบริการ โดยขยายฐานการบริการให้มีความหลากหลาย มีความเป็นเลิศและเป็นมิตรต่อสิ่งแวดล้อม โดยการยกระดับบริการที่เป็นฐานรายได้เดิม เช่น การท่องเที่ยว และพัฒนาให้ประเทศไทยเป็นศูนย์กลางการให้บริการสุขภาพ ธุรกิจบริการด้านการเงินและธุรกิจบริการที่มีศักยภาพอื่นๆ เป็นต้น

(3) การพัฒนาผู้ประกอบการและเศรษฐกิจชุมชน พัฒนาทักษะผู้ประกอบการ ยกระดับผลิตภาพแรงงานและพัฒนาวิสาหกิจขนาดกลางและขนาดย่อม (SMEs) สู่สากล และพัฒนาวิสาหกิจชุมชนและสถาบันเกษตรกร

(4) การพัฒนาพื้นที่เศรษฐกิจพิเศษและเมืองพัฒนาเขตเศรษฐกิจพิเศษชายแดน และพัฒนาระบบเมืองศูนย์กลางความเจริญ จัดระบบผังเมืองที่มีประสิทธิภาพและมีส่วนร่วม มีการจัดการสิ่งแวดล้อมเมือง และโครงสร้างพื้นฐานทางสังคมและเศรษฐกิจที่สอดคล้องกับศักยภาพ

(5) การลงทุนพัฒนาโครงสร้างพื้นฐาน ในด้านการขนส่ง ด้านพลังงาน ระบบเทคโนโลยีสารสนเทศและการสื่อสารและการวิจัยและพัฒนา

(6) การเชื่อมโยงกับภูมิภาคและเศรษฐกิจโลกสร้างความเป็นหุ้นส่วนการพัฒนากับนานาประเทศ ส่งเสริมความร่วมมือกับนานาชาติในการสร้างความมั่นคงด้านต่างๆ เพิ่มบทบาทของไทยในองค์กรระหว่างประเทศ รวมถึงสร้างองค์ความรู้ด้านการต่างประเทศ

2.3.3 ยุทธศาสตร์การพัฒนาและเสริมสร้างศักยภาพคน เพื่อพัฒนาคนและสังคมไทยให้เป็นรากฐานที่แข็งแกร่งของประเทศมีความพร้อมทางกาย ใจ สติปัญญา มีความเป็นสากล มีทักษะการคิดวิเคราะห์อย่างมีเหตุผล มีระเบียบวินัย เคารพกฎหมาย มีคุณธรรมจริยธรรม รู้คุณค่าความเป็นไทย มีครอบครัวที่มั่นคง กรอบแนวทางที่ต้องให้ความสำคัญ อาทิ

(1) การพัฒนาศักยภาพคนตลอดช่วงชีวิตให้สนับสนุนการเจริญเติบโตของประเทศ

(2) การยกระดับคุณภาพการศึกษาและการเรียนรู้ให้มีคุณภาพ เท่าเทียม และทั่วถึง

(3) การปลูกฝังระเบียบวินัย คุณธรรม จริยธรรมค่านิยมที่พึงประสงค์

(4) การสร้างเสริมให้คนมีสุขภาวะที่ดี

(5) การสร้างความอยู่ดีมีสุขของครอบครัวไทยเสริมสร้างบทบาทของสถาบันครอบครัวในการบ่มเพาะจิตใจให้เข้มแข็ง

2.3.4 ยุทธศาสตร์ด้านการสร้างโอกาสความเสมอภาคและเท่าเทียมกันทางสังคม เพื่อเร่งกระจายโอกาสการพัฒนาและสร้างความมั่นคงให้ทั่วถึง ลดความเหลื่อมล้ำไปสู่สังคมที่เสมอภาคและเป็นธรรม กรอบแนวทางที่ต้องให้ความสำคัญ อาทิ

(1) การสร้างความมั่นคงและการลดความเหลื่อมล้ำทางด้านเศรษฐกิจและสังคม

(2) การพัฒนาระบบบริการและระบบบริหารจัดการสุขภาพ

(3) การสร้างสภาพแวดล้อมและนวัตกรรมที่เอื้อต่อการดำรงชีวิตในสังคมสูงวัย

(4) การสร้างความเข้มแข็งของสถาบันทางสังคมทุนทางวัฒนธรรมและความเข้มแข็งของชุมชน

(5) การพัฒนาการสื่อสารมวลชนให้เป็นกลไกในการสนับสนุนการพัฒนา

2.3.5 ยุทธศาสตร์ด้านการสร้างการเติบโตบนคุณภาพชีวิตที่เป็นมิตรต่อสิ่งแวดล้อม เพื่อเร่งอนุรักษ์ฟื้นฟูและสร้างความมั่นคงของฐานทรัพยากรธรรมชาติ และมีความมั่นคงด้านน้ำ รวมทั้งมีความสามารถในการป้องกันผลกระทบและปรับตัวต่อการเปลี่ยนแปลงสภาพภูมิอากาศและภัยพิบัติธรรมชาติ และพัฒนามุ่งสู่การเป็นสังคมสีเขียว กรอบแนวทางที่ต้องให้ความสำคัญ อาทิ

(1) การจัดระบบอนุรักษ์ ฟื้นฟูและป้องกันการทำลายทรัพยากรธรรมชาติ

(2) การวางระบบบริหารจัดการน้ำให้มีประสิทธิภาพทั้ง 25 ลุ่มน้ำ เน้นการปรับระบบการบริหารจัดการอุทกภัยอย่างบูรณาการ

(3) การพัฒนาและใช้พลังงานที่เป็นมิตรกับสิ่งแวดล้อม

(4) การพัฒนาเมืองอุตสาหกรรมเชิงนิเวศและเมืองที่เป็นมิตรกับสิ่งแวดล้อม

(5) การร่วมลดปัญหาโลกร้อนและปรับตัวให้พร้อมกับการเปลี่ยนแปลงสภาพภูมิอากาศ

(6) การใช้เครื่องมือทางเศรษฐศาสตร์และนโยบายการคลังเพื่อสิ่งแวดล้อม

2.3.6 ยุทธศาสตร์ด้านการปรับสมดุลและพัฒนาระบบ การบริหารจัดการภาครัฐ เพื่อให้หน่วยงานภาครัฐมีขนาดที่เหมาะสมกับบทบาทภารกิจ มีสมรรถนะสูง มีประสิทธิภาพและประสิทธิผลกระจายบทบาทภารกิจไปสู่ท้องถิ่นอย่างเหมาะสม มีธรรมาภิบาลกรอบแนวทางที่ต้องให้ความสำคัญ อาทิ

(1) การปรับปรุงโครงสร้าง บทบาท ภารกิจของหน่วยงานภาครัฐ ให้มีขนาดที่เหมาะสม

(2) การวางระบบบริหารราชการแบบบูรณาการ

(3) การพัฒนาระบบบริหารจัดการกำลังคนและพัฒนาบุคลากรภาครัฐ

(4) การต่อต้านการทุจริตและประพฤติมิชอบ

(5) การปรับปรุงกฎหมายและระเบียบต่างๆให้ทันสมัย เป็นธรรมและเป็นสากล

(6) การพัฒนาระบบการให้บริการประชาชนของหน่วยงานภาครัฐ

(7) การปรับปรุงการบริหารจัดการรายได้และรายจ่ายของภาครัฐ

2.4 กลไกการขับเคลื่อนกระบวนการพัฒนา

ยุทธศาสตร์ชาติจะเป็นแผนแม่บทหลักในการพัฒนาประเทศเพื่อให้ส่วนราชการและหน่วยงานต่างๆ ใช้เป็นแนวทางในการจัดทาแผนยุทธศาสตร์การพัฒนาประเทศในด้านต่างๆ อาทิ แผนพัฒนาเศรษฐกิจและสังคมแห่งชาติ แผนเฉพาะด้านต่างๆ เช่น ด้านความมั่นคง เศรษฐกิจ การศึกษา ศิลปวัฒนธรรม ฯลฯ แผนปฏิบัติการในระดับกระทรวงและในระดับพื้นที่ ให้มีความสอดคล้องกันตามห้วงเวลานอกจากนี้ยุทธศาสตร์ชาติจะใช้เป็นกรอบในการจัดสรรงบประมาณและทรัพยากรอื่นๆ ของประเทศ เพื่อขับเคลื่อนการพัฒนาอย่างมีเอกภาพให้บรรลุเป้าหมาย โดยจะต้องอาศัยการประสานความร่วมมือจากหลายภาคส่วน ภายใต้ระบบประชารัฐ คือ ความร่วมมือของภาครัฐภาคเอกชน ภาคประชาชนและประชาสังคม ทั้งนี้ รัฐธรรมนูญแห่งราชอาณาจักรไทยจะได้มีการกำหนดเกี่ยวกับบทบาทของยุทธศาสตร์ชาติและแนวทางในการนายุทธศาสตร์ชาติไปสู่การปฏิบัติ เพื่อที่ส่วนราชการและหน่วยงานต่างๆ จะสามารถขับเคลื่อนการพัฒนาได้อย่างต่อเนื่องและบูรณาการ

2.5 ปัจจัยความสำเร็จของยุทธศาสตร์ชาติ

2.5.1 สาระของยุทธศาสตร์ชาติ กำหนดวิสัยทัศน์ระยะยาวที่ชัดเจน มีการกำหนดเป้าหมายและภาพในอนาคตของประเทศที่ชัดเจนและเป็นที่เข้าใจ รับรู้ และยอมรับเป็นเจ้าของร่วมกันสามารถถ่ายทอดเป้าหมายของยุทธศาสตร์ชาติ สู่เป้าหมายเฉพาะด้านต่างๆ ตามระยะเวลาเป็นช่วงๆ ของหน่วยงานปฏิบัติได้ และมีการกำหนดตัวชี้วัดที่สามารถวัดผลสัมฤทธิ์ได้

2.5.2 ระบบและกฎหมาย มีกฎหมายรองรับ มีกลไกเชื่อมโยงกับแผนพัฒนาเศรษฐกิจและสังคมแห่งชาติและแผนในระดับต่างๆ เพื่อให้ส่วนราชการนายุทธศาสตร์ชาติไปปฏิบัติ รวมทั้งกรอบกฎหมายด้านการจัดสรรงบประมาณ ให้สามารถระดมทรัพยากรเพื่อผลักดันขับเคลื่อนการดาเนินการตามยุทธศาสตร์ชาติอย่างมีบูรณาการ และกรอบกฎหมายที่จะกำหนดให้การดาเนินการตามยุทธศาสตร์ชาติมีความต่อเนื่อง รวมทั้งมีระบบการติดตามและประเมินผลอย่างเป็นระบบในทุกระดับ

2.5.3 กลไกสู่การปฏิบัติ มีกลไกที่สอดรับ/สอดคล้องตั้งแต่ระดับการจัดทายุทธศาสตร์ การนำไปสู่การปฏิบัติ และการติดตามประเมินผล รวมทั้งมีกลไกในการกำกับดูแล บริหารจัดการและการขับเคลื่อนยุทธศาสตร์ชาติสู่การปฏิบัติอย่างมีประสิทธิภาพและหน่วยงานปฏิบัติจะต้องมีความเข้าใจ สามารถกำหนดแผนงานโครงการให้สอดคล้องกับเป้าหมายที่กำหนดไว้ในยุทธศาสตร์ชาติ

1.2 แผนพัฒนาเศรษฐกิจและสังคมแห่งชาติ ฉบับที่ 12

เนื่องด้วยในการจัดทำแผนพัฒนาสามปีขององค์การปกครองส่วนท้องถิ่นนั้น จะต้องสอดคล้องกับแผนยุทธศาสตร์พัฒนาขององค์กรปกครองส่วนท้องถิ่น โดยแผนยุทธศาสตร์การพัฒนาจะต้องสอดคล้องกับแผนพัฒนาเศรษฐกิจและสังคมแห่งชาติ แต่ทั้งนี้ แผนพัฒนาเศรษฐกิจและสังคมแห่งชาติ ฉบับที่ 11 (พ.ศ. 2555 - 2559) ได้สิ้นสุดลงและการจัดทำแผนพัฒนาเศรษฐกิจและสังคมแห่งชาติ ฉบับที่ 12 อยู่ระหว่างการดำเนินการและยังไม่ประกาศใช้ แต่ได้กำหนดทิศทางของแผนพัฒนาเศรษฐกิจและสังคมแห่งชาติ ฉบับที่ 12 เอาไว้แล้ว

ดังนั้น เพื่อให้การจัดทำแผนพัฒนาสามปี (พ.ศ. 2560 –2562) ขององค์การบริหารส่วนตำบลตำบลบ้านเหลื่อม มีความสอดคล้องกับทิศทางแผนพัฒนาเศรษฐกิจและสังคมแห่งชาติ ฉบับที่ 12 องค์การบริหารส่วนตำบล จึงได้นำทิศทางของแผนพัฒนาเศรษฐกิจและสังคมแห่งชาติดังกล่าวมาประกอบในการจัดทำแผนพัฒนาสามปีให้เหมาะสมกับสภาวการณ์ขององค์การบริหารส่วนตำบล ซึ่งทิศทางของแผนพัฒนาเศรษฐกิจและสังคมแห่งชาติ ฉบับที่ 12 มีรายละเอียดดังนี้

1.กรอบแนวคิดและหลักการ

ในช่วงของแผนพัฒนาเศรษฐกิจและสังคมแห่งชาติฉบับที่ 12 (พ.ศ. 2560 – 2564) ประเทศไทยจะยังคงประสบสภาวะแวดล้อมและบริบทของการเปลี่ยนแปลงต่างๆ ที่อาจก่อให้เกิดความเสี่ยงทั้งจากภายในและภายนอกประเทศ อาทิ กระแสการเปิดเศรษฐกิจเสรี ความท้าทายของเทคโนโลยีใหม่ๆ การเข้าสู่สังคมผู้สูงอายุ การเกิดภัยธรรมชาติที่รุนแรง ประกอบกับ

สภาวการณ์ด้านต่างๆ ทั้งเศรษฐกิจ สังคม ทรัพยากรธรรมชาติและสิ่งแวดล้อมของประเทศในปัจจุบันที่ยังคงประสบปัญหาในหลายด้าน เช่น ปัญหาผลิตภาพการผลิตความสามารถในการแข่งขัน คุณภาพการศึกษา ความ

เหลื่อมล้ำทางสังคม เป็นต้น ทำให้การพัฒนาในช่วงแผนพัฒนาฯ ฉบับที่ 12 จึงจำเป็นต้องยึดกรอบแนวคิดและหลักการในการวางแผนที่สำคัญ ดังนี้

(1) การน้อมนำและประยุกต์ใช้หลักปรัชญาของเศรษฐกิจพอเพียง

(2) คนเป็นศูนย์กลางของการพัฒนาอย่างมีส่วนร่วม

(3) การสนับสนุนและส่งเสริมแนวคิดการปฏิรูปประเทศ และ

(4) การพัฒนาสู่ความมั่นคง มั่งคั่ง ยั่งยืน สังคมอยู่ร่วมกันอย่างมีความสุข

2. สถานะของประเทศ

2.1 ด้านเศรษฐกิจ

2.1.1 3 ปีแรกของแผนพัฒนาฯ ฉบับที่ 11 เริ่มแสดงให้เห็นถึงข้อจำกัดในการขยายตัวทางเศรษฐกิจ แม้ว่าเศรษฐกิจของไทยในระยะที่ผ่านมา (ยกเว้นช่วงวิกฤตการณ์ทางเศรษฐกิจ ปี 2540-2541) จะขยายตัวได้ดีเฉลี่ยประมาณร้อยละ 5 ต่อปี จนทำให้รายได้ประชาชาติต่อหัว (GNP Per Capita) ในปี 2557 มาอยู่ที่ประมาณ 196,240 บาท หรือประมาณ 6,041 ดอลลาร์ สรอ. ต่อคนต่อปี ซึ่งทำให้ประเทศไทยได้ขยับฐานะขึ้นมาเป็นประเทศรายได้ปานกลางขั้นสูง (Upper Middle Income Country) แต่ในระยะ 8 ปีที่ผ่านมาการขยายตัวทางเศรษฐกิจชะลอตัวลงและมีความผันผวน โดยขยายตัวเฉลี่ยเพียงร้อยละ 3.2 ชะลอจากร้อยละ 5.7 ในช่วงแผนพัฒนาฯ ฉบับที่ 9 ซึ่งต่ำกว่าศักยภาพของระบบเศรษฐกิจและต่ำกว่าระดับที่จะทำให้ประเทศไทยหลุดจากกับดักประเทศรายได้ปานกลางในระยะเวลาอันควร โดยสาเหตุที่สำคัญประการหนึ่งมาจากการชะลอตัวของการลงทุนโดยรวมอย่างต่อเนื่อง ดังจะเห็นได้จาก สัดส่วนการลงทุนรวมต่อผลิตภัณฑ์มวลรวมในประเทศ (Gross Domestic Product : GDP) ลดลงจากร้อยละ 41.3 ในช่วงปี 2534 – 2539 เป็นร้อยละ 25.5 ในช่วงปี 2543 – 2557 นอกจากนี้ เมื่อเทียบกับประเทศอื่นๆ ในภูมิภาค จะพบว่าอัตราการขยายตัวของการลงทุนของไทยโดยเฉลี่ยในช่วงปี 2543 – 2557 อยู่ที่ประมาณร้อยละ 4.9 ต่ำกว่าสิงคโปร์และมาเลเซียซึ่งมีระดับการพัฒนาที่สูงกว่าไทย

2.2.2 การปรับโครงสร้างการผลิตสู่ประเทศรายได้ปานกลางขั้นสูง แต่ความสามารถในการแข่งขันเริ่มลดลง โครงสร้างการผลิตของไทยได้เปลี่ยนผ่านจากภาคเกษตรไปสู่ภาคอุตสาหกรรมและบริการมากขึ้น (สัดส่วนของภาคเกษตร อุตสาหกรรม และบริการในปี 2553 ที่ระดับร้อยละ 9.9 25.4 และ 64.7 เป็นร้อยละ 7.2 28.5 และ 64.3ในปี 2557ตามลำดับ) โดยภาคอุตสาหกรรมได้มีการสั่งสมองค์ความรู้และเทคโนโลยีอย่างต่อเนื่อง ทำให้มีการพัฒนาจากอุตสาหกรรมขั้นปฐมภายใต้การบริหารจัดการของเงินทุนต่างชาติมาเป็นอุตสาหกรรมพื้นฐาน (Supporting Industry) และอุตสาหกรรมที่มีเทคโนโลยีสูงขึ้นภายใต้เครือข่ายของบริษัทแม่ในต่างชาติและของนักลงทุนไทยที่มีสัดส่วนสูงขึ้น จนประเทศไทยกลายเป็นประเทศรายได้ปานกลางขั้นสูง ขณะเดียวกันก็มีการเคลื่อนย้ายแรงงานจากภาคเกษตรไปยังภาคอุตสาหกรรมและบริการที่มีประสิทธิภาพการผลิตสูงกว่า ทำให้ผลิตภาพแรงงานในระยะที่ผ่านมายังเพิ่มในระดับที่น่าพอใจแต่การชะลอตัวของกำลังแรงงานและการเพิ่มผลิตภาพการผลิตของกำลังแรงงานเป็นไปอย่างล่าช้า ประกอบกับผลิตภาพการผลิตของปัจจัยการผลิตรวม (Total Factor Productivity : TFP) ที่ลดลงทำให้ความสามารถในการแข่งขันระหว่างประเทศในระยะหลังลดลง

ซึ่งสะท้อนมาที่ปริมาณการส่งออกรวมขยายตัวช้าลงจากร้อยละ 9.7 ต่อปีในช่วงแผนพัฒนาฯ ฉบับที่ 9 (พ.ศ. 2545-2549 เป็นเฉลี่ยร้อยละ 1.1ในช่วง 3 ปีของแผนพัฒนาฯ ฉบับที่ 11 (พ.ศ. 2555-2557)

2.1.3 ผลิตภาพการผลิตของปัจจัยการผลิตรวม (TFP) ยังคงอยู่ในระดับต่ำทำให้ขาดพลังในการขับเคลื่อนการขยายตัวทางเศรษฐกิจให้หลุดพ้นจากการเป็นประเทศรายได้ปานกลาง ซึ่งต้องอาศัยการผลิตที่มีเทคโนโลยีและนวัตกรรมการผลิตที่เป็นของตนเองมากขึ้น แม้ว่าการขยายตัวของผลิตภาพการผลิตรวมในช่วงก่อนแผนพัฒนาฯ ฉบับที่ 10 จะอยู่ในระดับที่น่าพอใจก็ตาม แต่มีแนวโน้มลดลงในระยะ 8 ปี ที่ผ่านมา และยังมีความล่าช้าเมื่อเทียบกับประเทศที่เริ่มพัฒนาประเทศในช่วงเวลาเดียวกันและสามารถยกระดับการพัฒนาประเทศเข้าสู่การเป็นประเทศรายได้สูงในช่วงก่อนหน้า ทั้งนี้การขยายตัวของผลิตภาพการผลิตรวม ลดลงจากร้อยละ 3.32 ในช่วงแผนพัฒนาฯ ฉบับที่ 9 เป็นร้อยละ 2.05 ในช่วงครึ่งแรกของแผนพัฒนาฯ ฉบับที่ 11ทำให้ประเทศไทยจำเป็นต้องให้ความสำคัญกับการพัฒนาเทคโนโลยีและนวัตกรรมการผลิตเพิ่มการลงทุนเพื่อเพิ่มประสิทธิภาพของระบบเศรษฐกิจ และเพิ่มแรงขับเคลื่อนจากผลิตภาพการผลิตของปัจจัยแรงงาน

2.1.4 การลดลงของความแข็งแกร่งด้านเสถียรภาพทางเศรษฐกิจจะเป็นอุปสรรคต่อการแก้ไขปัญหาเชิงโครงสร้าง การรองรับเงื่อนไขในระบบเศรษฐกิจโลก และการดำเนินนโยบายและการบริหารจัดการเศรษฐกิจในอนาคต แม้ว่าเศรษฐกิจไทยจะประสบปัญหาเสถียรภาพทางเศรษฐกิจรุนแรงถึงสองครั้งในปี 2524 และ 2540 แต่การให้ความสำคัญกับการรักษาวินัยทางการเงินและการคลังทำให้เสถียรภาพของเศรษฐกิจไทยอยู่ในเกณฑ์ที่แข็งแกร่ง โดยเฉพาะเมื่อเทียบกับประเทศที่มีระดับการพัฒนาในระดับใกล้เคียงกันอย่างไรก็ตาม เสถียรภาพทางเศรษฐกิจซึ่งเป็นจุดแข็งของเศรษฐกิจไทยและเอื้ออำนวยต่อการขยายตัวทางเศรษฐกิจมาอย่างต่อเนื่องเริ่มมีสัญญาณที่จะเป็นข้อจำกัดต่อการขยายตัวทางเศรษฐกิจในระยะยาวมากขึ้น โดยเฉพาะหนี้สาธารณะซึ่งเพิ่มขึ้นจากเฉลี่ยร้อยละ 37.9 ในช่วงแผนพัฒนาฯ ฉบับที่ 10เป็นร้อยละ 42.2 ในช่วง 3 ปีแรกของแผนพัฒนาฯ ฉบับที่ 11ชี้ให้เห็นว่าแม้จะอยู่ภายใต้กรอบวินัยทางการคลังแต่มีแนวโน้มเพิ่มขึ้นจากผลของการดำเนินมาตรการกระตุ้นเศรษฐกิจระยะสั้นในระยะที่ผ่านมาและจะเป็นข้อจำกัดต่อการใช้มาตรการทางการคลังในการกระตุ้นเศรษฐกิจและการพัฒนาศักยภาพการขยายตัวทางเศรษฐกิจในระยะต่อไป

2.1.5 อันดับความสามารถในการแข่งขันโดยรวมยังปรับตัวดีขึ้นไม่มากนัก เนื่องจากต่างประเทศมีพลังการขับเคลื่อนมากกว่าไทย และประเทศไทยอยู่ในสถานการณ์การแข่งขันที่อยู่ตรงกลางระหว่างประเทศที่มีความได้เปรียบด้านต้นทุนแรงงานและการผลิต และประเทศที่มีความก้าวหน้าและความสามารถในการแข่งขันทางนวัตกรรมและความคิดสร้างสรรค์ โดยในปี พ.ศ. 2557 WEF (World Economic Forum) ได้จัดอันดับความสามารถในการแข่งขันของประเทศไทยเป็นอันดับที่ 31จาก 144 ประเทศ และในปี พ.ศ. 2557 IMD (International Institute for Management Development) ได้จัดอันดับไว้ที่ 30 จาก 61 ประเทศขั้นนำ ในขณะที่ผลการวิจัยประเทศที่มีความสะดวกในการเข้าไปประกอบธุรกิจประจำปี 2558หรือ Ease of Doing Business 2015 ซึ่งดำเนินการโดยธนาคารโลกนั้นประเทศไทยได้รับการจัดให้อยู่ในอันดับที่ 26 จาก 189 ประเทศทั่วโลก

2.1.6 สถานการณ์การพัฒนาวิทยาศาสตร์ เทคโนโลยี วิจัย และนวัตกรรมของประเทศได้รับการยกระดับดีขึ้นจากการผนึกกำลังของหน่วยงานด้านวิทยาศาสตร์ เทคโนโลยี วิจัย และนวัตกรรม และเชื่อมโยง

ให้เกิดความมั่นใจของภาคธุรกิจเอกชน แต่ยังคงอยู่ในระดับต่ำเมื่อเปรียบเทียบกับกลุ่มประเทศที่มีรายได้สูง โดยในปี 2557 อันดับความพร้อมด้านโครงสร้างพื้นฐานทางวิทยาศาสตร์อยู่ที่ 47 และด้านเทคโนโลยีที่ 44 จาก 61 ประเทศที่จัดอันดับโดย IMD ลดลงเมื่อเทียบกับอันดับที่ 37และ 43 ตามลำดับในปี 2551 และตลอดช่วงระยะเวลา 14 ปีที่ผ่านมา (2543-2556) ค่าเฉลี่ยการลงทุนด้านการวิจัยและพัฒนาต่อ GDP ยังคงอยู่ในระดับร้อยละ 0.17 ต่อ GDP โดยในปี 2556 (ข้อมูลล่าสุด) ประเทศไทยมีการลงทุนด้านการวิจัยและพัฒนาเพิ่มขึ้นเป็นร้อยละ 0.48ต่อ GDP โดยเป็นการลงทุนวิจัยและพัฒนาจากภาครัฐประมาณร้อยละ 53 และจากภาคเอกชนประมาณร้อยละ 47 ขณะที่ประเทศที่พัฒนาแล้ว เช่น เกาหลีใต้ ญี่ปุ่น สหรัฐอเมริกา ออสเตรเลีย มีค่าใช้จ่ายเพื่อการวิจัยและพัฒนาอยู่ที่ร้อยละ 4.03, 3.35, 2.79, และ 2.27 ต่อ GDP ในปี 2555 ตามลำดับ

ขณะเดียวกันบุคลากรด้านการวิจัยและพัฒนาของประเทศยังมีจำนวนไม่เพียงพอต่อการส่งเสริมการพัฒนาวิทยาศาสตร์ เทคโนโลยี วิจัย และนวัตกรรมในระดับก้าวหน้า โดยในปี 2556 บุคลากรด้านการวิจัยและพัฒนามีจำนวน 11 คนต่อประชากร 10,000 คน ซึ่งเมื่อเปรียบเทียบกับประเทศพัฒนาแล้ว ส่วนใหญ่จะอยู่ที่ระดับ 20-30 คนต่อประชากร 10,000 คน

2.1.7 สถานการณ์ด้านโครงสร้างพื้นฐานยังคงมีปัญหาในหลายๆ ด้าน ประกอบด้วยรูปแบบการขนส่งยังไม่สามารถปรับเปลี่ยนจากทางถนนเป็นทางน้ำและทางรางได้ตามเป้าหมายและยังขาดการพัฒนาคุณภาพการให้บริการ การบริหารจัดการกิจการประปายังขาดเอกภาพ การให้บริการน้ำประปายังกระจุกในเขตนครหลวงและเขตเมืองหลักในภูมิภาค และมีแหล่งน้ำดิบไม่เพียงพอ การให้บริการ ICT ยังไม่ทั่วถึงกระจุกตัวอยู่ในเมือง และมีราคาค่อนข้างสูง ประสิทธิภาพการใช้พลังงานของประเทศมีแนวโน้มลดลงเล็กน้อยและยังคงเผชิญกับความเสี่ยงด้านความมั่นคงทั้งในระยะสั้นและระยะยาว นอกจากนั้น การส่งเสริมการวิจัยและพัฒนาเทคโนโลยีและการพัฒนานวัตกรรมด้านพลังงานและ ICT อยู่ในระดับต่ำและมีข้อจำกัด ยังไม่สามารถพัฒนาต่อยอดในเชิงพาณิชย์ได้อย่างเป็นรูปธรรมนอกจากนี้ ด้านบุคลากรและการบริหารจัดการ รวมทั้งกฎหมายที่เกี่ยวข้องกับการบริหารจัดการด้านโครงสร้างพื้นฐานยังขาดประสิทธิภาพ โดยเฉพาะการคุ้มครองทรัพย์สินทางปัญญา การทำธุรกรรมอิเล็กทรอนิกส์ การรักษาความปลอดภัย และข้อจำกัดต่อการทำธุรกิจใหม่และการประกอบกิจการในต่างประเทศ ตลอดจนบุคลากรด้านโลจิสติกส์ยังขาดความรู้และทักษะเฉพาะด้านที่ตรงต่อความต้องการของอุตสาหกรรม เช่น ความรู้ด้านภาษา ความรู้ด้านเทคโนโลยี และความรู้ในการดำเนินธุรกิจต่างประเทศ เป็นต้น

2.2 ด้านสังคม

2.2.1 โครงสร้างประชากรเปลี่ยนแปลงเข้าสู่การเป็นสังคมสูงวัย แต่ยังคงมีปัญหาทั้งในเชิงปริมาณและคุณภาพของประชากรในทุกช่วงวัย เนื่องจากปัจจัยหลักๆ ได้แก่

(1) ประชากรวัยเด็กของไทยมีจานวนลดลงอย่างรวดเร็ว มีพัฒนาการไม่สมวัยและการตั้งครรภ์ในกลุ่มวัยรุ่นที่มีแนวโน้มเพิ่มขึ้น อัตราการเจริญพันธุ์รวมลดลงจาก6.3 คน ในช่วงปี 2507-2508 เป็น 1.62 คน ในช่วงปี 2548-2558 และคาดว่าในปี 2583 จะลดลงเหลือเพียง 1.3 คน

(2) กาลังแรงงานมีแนวโน้มลดลง และแรงงานกว่าร้อยละ 30 เป็นประชากรกลุ่มเจเนอเรชั่น Y (Gen Y)* ขณะที่ผลิตภาพแรงงานยังเพิ่มขึ้นช้า ซึ่งจะเป็นข้อจากัดต่อการพัฒนาในระยะต่อไป กำลังแรงงานของไทยมีจำนวน 38.9 ล้านคนในช่วงปี 2555-2557 และเริ่มลดลงร้อยละ 0.1 ในปี 2556 และร้อย

ละ 0.2 ในปี 2557 ขณะที่ผลิตภาพแรงงานเฉลี่ยเพิ่มขึ้นร้อยละ 2.2 ต่อปีในช่วง 10 ปีที่ผ่านมา (ปี 2548–2557) แต่ยังต่ำกว่าประเทศเพื่อนบ้าน เช่น มาเลเซีย 1 เท่าตัว และสิงคโปร์ 5 เท่าตัว และกำลังแรงงานกว่าร้อยละ 65.1 มีการศึกษาระดับมัธยมต้นและต่ำกว่า นอกจากนี้ กำลังแรงงานกลุ่มเจเนอเรชั่นวาย ซึ่งมีจำนวนร้อยละ 27 ของประชากรในปี 2553 มีลักษณะความเป็นปัจเจกสูง ไม่ให้ความสำคัญกับการมีครอบครัว ส่งผลต่อรูปแบบการประกอบอาชีพและอัตราการเจริญพันธุ์รวมของประเทศในอนาคต

(3) กลุ่มผู้สูงอายุวัยกลางและวัยปลายมีแนวโน้มเพิ่มสูงขึ้น สะท้อนถึงภาระค่าใช้จ่ายด้านสุขภาพที่เพิ่มมากขึ้น ขณะที่ผู้สูงอายุจำนวนมากยังมีรายได้ไม่เพียงพอในการยังชีพ ผู้สูงอายุมีแนวโน้มเพิ่มขึ้นจาก 10.3 ล้านคน (ร้อยละ 16.2) ในปี 2558 เป็น 20.5 ล้านคน (ร้อยละ 32.1) ในปี 2583 การเพิ่มขึ้นของผู้สูงอายุวัยกลางและวัยปลายจะส่งผลต่อภาระค่าใช้จ่ายในการดูแลที่เพิ่มสูงขึ้น แม้ผู้สูงอายุมีส่วนร่วมในกำลังแรงงานเพิ่มขึ้น แต่มีรายได้ไม่เพียงพอกับค่าใช้จ่าย เนื่องจากมีการออมน้อย และแหล่งรายได้หลักร้อยละ 78.5 ของรายได้ทั้งหมดมาจากการเกื้อหนุนของบุตร

2.2.2 ครัวเรือนไทยโดยเฉลี่ยมีขนาดลดลงและรูปแบบของครอบครัวเปลี่ยนแปลงมีหลากหลายรูปแบบมากขึ้น อัตราการเจริญพันธุ์ที่ลดลงส่งผลให้ขนาดครัวเรือนโดยเฉลี่ยลดจาก 3.6 คน ในปี 2543 เหลือ 3 คน ในปี 2556 โดยครัวเรือนเดียว ครัวเรือน 1 รุ่น และครัวเรือนแหว่งกลางมีการขยายตัวมากที่สุดในช่วงปี 2543-2556 ส่งผลให้ความสัมพันธ์ทางสังคมและครอบครัวเปลี่ยนแปลงไปทำให้ครอบครัวเสี่ยงต่อการล่มสลาย

2.2.3 คนไทยยังมีปัญหาเชิงคุณภาพทั้งด้านสุขภาพ การเรียนรู้ และคุณธรรมจริยธรรม โดยคนไทยมีอายุคาดเฉลี่ยสูงขึ้น อายุคาดเฉลี่ยเมื่อแรกเกิดของคนไทย ปี 2557 เพศชาย 71.3 ปี เพศหญิง 78.2 ปี แต่เสียชีวิตก่อนวัยอันควรจากโรคและการบาดเจ็บ เนื่องจากโรคไม่ติดต่อและอุบัติเหตุ อย่างไรก็ตาม คนไทยได้รับโอกาสทางการศึกษาสูงขึ้น จำนวนปีการศึกษาเฉลี่ยของประชากรวัยแรงงานอายุ 15.59 ปี เพิ่มขึ้นอย่างต่อเนื่อง โดยช่วงปี 2551-2556 มีการศึกษาเฉลี่ย 8.9 ปี ขณะที่คุณภาพการศึกษาอยู่ในระดับต่ำ สะท้อนได้จากคะแนนผลสัมฤทธิ์ทางการเรียนของนักเรียนชั้นพื้นฐาน (O-NET) ในปี 2556 มีค่าเฉลี่ยต่ำกว่าร้อยละ 50 นอกจากนี้ คนไทยส่วนใหญ่มีปัญหาด้านคุณธรรมจริยธรรม โดยผลการวิจัยและการสำรวจต่างๆ พบว่าปัญหาสำคัญที่สุด คือ ความซื่อสัตย์สุจริต และการทุจริตคอร์รัปชัน โดยเห็นว่าต้องส่งเสริมคุณธรรมจริยธรรมในสังคมไทยเร่งด่วน

2.2.4 สถานการณ์ความยากจนมีแนวโน้มลดลง แต่ยังคงมีความเหลื่อมล้ำของการกระจายรายได้ สัดส่วนคนจนลดลงอย่างต่อเนื่องจากร้อยละ 42 ในปี 2543 เหลือร้อยละ 10.9 ในปี 2556 แต่ความยากจนยังกระจุกตัวหนาแน่นในภาคตะวันออกเฉียงเหนือและภาคเหนือ ขณะที่ความเหลื่อมล้ำด้านรายได้มีแนวโน้มดีขึ้นเล็กน้อย ค่าสัมประสิทธิ์ความไม่เสมอภาค (Gini Coefficient) ด้านรายได้ลดลงจาก 0.484 ในปี 2554 เหลือ 0.465 ในปี 2556 อย่างไรก็ตามความแตกต่างของรายได้ระหว่างกลุ่มคนรวยที่สุดกับกลุ่มคนจนที่สุดแตกต่างกันถึง 34.9 เท่า ในปี 2556 โดยกลุ่มคนรวยที่สุดร้อยละ 10 ถือครองรายได้สูงถึงร้อยละ 36.8 ของรายได้ทั้งหมด ขณะที่กลุ่มคนจนที่สุดร้อยละ 10 ถือครองรายได้เพียงร้อยละ 1.1 สาเหตุพื้นฐานที่สำคัญจากโครงสร้างเศรษฐกิจที่ไม่สมดุล ส่งผลให้การกระจายประโยชน์ของการพัฒนาไปยังกลุ่มคนต่างๆ ในสังคมไม่ทั่วถึง* ประชากรที่เกิดช่วงปี 2555-2546

2.2.5 ความเหลื่อมล้าระหว่างกลุ่มคนยังคงเป็นปัญหาสำคัญของสังคมไทย อันเนื่องมาจาก

(1) ความเหลื่อมล้าด้านสินทรัพย์ทั้งด้านการเงินและการถือครองที่ดินยังคงกระจุกตัวอยู่ในกลุ่มคนเพียงส่วนน้อย โดยเฉพาะอย่างยิ่งการถือครองที่ดินโดยกลุ่มผู้ถือครองที่ดินร้อยละ 20 มีการถือครองที่ดินมากที่สุด มีสัดส่วนการถือครองที่ดินสูงกว่ากลุ่มผู้ถือครองที่ดินร้อยละ 20 ที่มีการถือครองที่ดินน้อยที่สุด 325.7 เท่า เนื่องจากปัญหากรรมสิทธิ์ที่ดิน และการขาดประสิทธิภาพในการบริหารจัดการที่ดินว่างเปล่าของภาครัฐ

(2) เด็กยากจนยังเข้าไม่ถึงการศึกษาขั้นพื้นฐาน ขณะที่โอกาสในการเข้าถึงการศึกษาในระดับปริญญาตรียังมีความแตกต่างกันตามฐานะของกลุ่มประชากร ระหว่างเขตเมือง-ชนบทและระหว่างภูมิภาค มีปัจจัยหลักมาจากปัญหาเรื่องค่าครองชีพและการเดินทางไปศึกษา โดยกลุ่มประชากรร้อยละ 10 ที่มีฐานะความเป็นอยู่ดีที่สุด มีโอกาสเข้าถึงการศึกษาระดับปริญญาตรีมากกว่ากลุ่มประชากรร้อยละ 10 ที่มีฐานะความเป็นอยู่ด้อยที่สุดประมาณ 19.1 เท่า นักศึกษาในเขตเมืองมีโอกาสสูงกว่านักศึกษาในเขตชนบทประมาณ 2.2 เท่า

(3) คุณภาพการให้บริการสาธารณสุขยังคงมีความเหลื่อมล้ากันระหว่างภูมิภาค โดยเฉพาะการกระจายทรัพยากรทางการแพทย์และสาธารณสุข อาทิ จากการสำรวจทรัพยากรสาธารณสุขในปี 2556 พบว่า อัตราส่วนแพทย์ต่อประชากรระหว่างกรุงเทพฯ และภาคตะวันออกเฉียงเหนือต่างกันถึง 3.6 เท่า

(4) ความเหลื่อมล้ำการเข้าถึงการคุ้มครองทางสังคมของแรงงาน แรงงานอิสระเข้าถึงการคุ้มครองมากขึ้น จากการเข้าถึงการประกันตนตามมาตรา 50 ที่เพิ่มขึ้นจาก 1.29 ล้านคน ในปี 2555 เป็น 2.471 ล้านคน ในปี 2557 ทำให้แรงงานในระบบมีสัดส่วนเพิ่มขึ้นเป็นร้อยละ 42.4 ในปี 2557 อย่างไรก็ตาม แรงงานในระบบได้รับค่าจ้างเฉลี่ยสูงกว่าแรงงานนอกระบบประมาณ 2.1 เท่า ในปี 2556

(5) ความเหลื่อมล้ำด้านกระบวนการยุติธรรม เนื่องจากประชาชนไม่เข้าใจกฎหมาย เข้าไม่ถึงกระบวนการยุติธรรม และหน่วยงานในกระบวนการยุติธรรมขาดการบูรณาการในการทำงาน นอกจากนี้ ผู้มีรายได้น้อยมักไม่ได้รับความเป็นธรรม ไม่สามารถต่อสู้คดีจากการที่ไม่สามารถรับภาระค่าใช้จ่ายในกระบวนการยุติธรรมและต้องใช้ระยะเวลายาวนาน

2.2.6 คนไทยมีความมั่นคงทางสังคมมากขึ้น จากการที่คนไทยกว่าร้อยละ 99.9 ได้รับความคุ้มครองทางด้านสุขภาพ โดยอยู่ภายใต้ระบบประกันสุขภาพถ้วนหน้าร้อยละ 73.8 ระบบประกันสังคมร้อยละ 16.7 และระบบสวัสดิการรักษาพยาบาลข้าราชการ/รัฐวิสาหกิจร้อยละ 7.1 ขณะที่ กลุ่มผู้ด้อยโอกาสมีหลักประกันทางรายได้มั่นคงขึ้นและมีความครอบคลุมมากขึ้น โดยในปี 2558 ผู้สูงอายุได้รับการสงเคราะห์เบี้ยยังชีพเพิ่มขึ้นเป็นแบบขั้นบันไดตามช่วงอายุ 8.3 ล้านคน จากผู้สูงอายุทั้งประเทศ 10.4 ล้านคน ส่วนผู้พิการได้รับเบี้ยยังชีพเพิ่มขึ้นเป็น 800 บาท ครอบคลุมผู้พิการร้อยละ 89.5 และรัฐให้เงินอุดหนุนแก่เด็กด้อยโอกาสที่อยู่ในครอบครัวยากจนให้ได้รับการเลี้ยงดูที่มีคุณภาพภายใต้โครงการอุดหนุนเพื่อการเลี้ยงดูเด็กแรกเกิดอย่างไรก็ตาม สวัสดิการด้านที่อยู่อาศัยยังไม่ครอบคลุมกลุ่มผู้มีรายได้น้อยและผู้ยากไร้ แม้ว่ารัฐจัดสวัสดิการด้านที่อยู่อาศัยภายใต้โครงการต่างๆ แต่ปัจจุบันกลุ่มผู้มีรายได้น้อยและรายได้ปานกลางยังไม่มีกรรมสิทธิ์ในที่อยู่อาศัยถึง 4,544,926 ครัวเรือน อย่างไรก็ตาม รัฐเริ่มให้ความสำคัญกับการพัฒนาที่อยู่อาศัยแก่ผู้สูงอายุโดยเฉพาะผู้ที่มีรายได้น้อยและผู้ยากไร้

2.2.7 วัฒนธรรมอันดีงามของไทยเริ่มเสื่อมถอยและสังคมไทยมีแนวโน้มเป็นสังคมพหุวัฒนธรรมมากขึ้น อาทิ การให้คุณค่ากับความสนุกสนาน และความสะดวกสบาย ละเลยเรื่องวินัย มีความเห็นแก่ตัว ไม่รู้จักเสียสละ ไม่เอื้อเฟื้อเผื่อแผ่ และขาดความรับผิดชอบ นอกจากนี้ยังมีแนวโน้มการเป็นสังคมพหุวัฒนธรรม โดยเฉพาะการเข้ามาของแรงงานต่างชาติที่ก่อให้เกิดการนำเอาวัฒนธรรมต้นทางผสมผสานกับวัฒนธรรมท้องถิ่น

2.2.8 ความเข้มแข็งของชุมชนมีแนวโน้มที่ดีขึ้น ชุมชนสามารถแก้ปัญหาและสนองตอบความต้องการของชุมชนด้วยตนเองได้ดีขึ้น โดยมีกระบวนการจัดทำแผนชุมชนที่ครอบคลุมทุกพื้นที่ และบูรณาการเป็นแผนตำบลเพื่อเชื่อมโยงกับแผนขององค์กรปกครองส่วนท้องถิ่น แผนพัฒนาอำเภอ และแผนพัฒนาจังหวัด เพื่อให้ได้รับการสนับสนุนทั้งในด้านองค์ความรู้ และงบประมาณในกิจกรรมที่เกินความสามารถของชุมชน มีการรวมกลุ่มทำกิจกรรมทั้งด้านเศรษฐกิจ สังคม สิ่งแวดล้อมและเชื่อมโยงเป็นเครือข่ายเพิ่มขึ้นจาก 142,632 แห่งในปี 2555 เป็น 152,377 แห่ง ในปี 2556 ส่วนใหญ่เป็นกลุ่มธุรกิจชุมชนและอาชีพ ร้อยละ 32.51 ขององค์กรทั้งหมด และองค์กรการเงิน ร้อยละ 26.77

2.2.9 ความไม่ยอมรับในความคิดเห็นที่แตกต่างกันส่งผลให้เกิดความขัดแย้งในสังคม ในช่วงระยะเวลากว่า 10 ปีที่ผ่านมา ความขัดแย้งในเชิงความคิดเห็นทางการเมืองของกลุ่มต่างๆ ที่มีความรุนแรงมากขึ้น นำไปสู่ความสูญเสียต่อชีวิต ทรัพย์สิน และส่งผลกระทบสภาพจิตใจของประชาชนทั้งทางตรงและทางอ้อม

2.3 ด้านทรัพยากรธรรมชาติและสิ่งแวดล้อม

2.3.1 ทรัพยากรธรรมชาติส่วนใหญ่ถูกนาไปใช้ในการพัฒนาจานวนมาก ก่อให้เกิดความเสื่อมโทรมอย่างต่อเนื่องและเกิดปัญหาความขัดแย้งในการใช้ประโยชน์ทรัพยากรธรรมชาติมากขึ้น

(1) พื้นที่ป่าไม้ลดลง เนื่องจากจำนวนประชากรที่เพิ่มมากขึ้น ทำให้ความต้องการใช้ที่ดินเพื่อการผลิตทางการเกษตร การอยู่อาศัย และการพัฒนาโครงสร้างพื้นฐานเพิ่มมากขึ้นตามไปด้วย พื้นที่ป่าไม้จึงถูกบุกรุกทำลายมากขึ้น โดยพื้นที่ป่าไม้ลดลงจาก 171.02 ล้านไร่ หรือร้อยละ 53.33 ของพื้นที่ทั้งหมดของประเทศในปี 2504 เป็น 102 ล้านไร่ หรือคิดเป็นร้อยละ 31.6 ในปี 2556

(2) ทรัพยากรดินเสื่อมโทรม ทาให้ความหลากหลายทางชีวภาพถูกคุกคามทรัพยากรดินและที่ดินมีปัญหาความเสื่อมโทรมของดินจากการใช้ประโยชน์ที่ไม่ถูกต้องตามหลักวิชาการ ดินเกษตรกรรมเสื่อมคุณภาพ การชะล้างพังทลายของดิน นอกจากนี้ ยังมีปัญหาพื้นที่สูงชันหรือพื้นที่ภูเขา ซึ่งมีข้อจำกัดในการนำไปใช้ประโยชน์ การใช้ทรัพยากรที่ดินของประเทศยังไม่มีประสิทธิภาพและขาดการบูรณาการของหน่วยงานที่เกี่ยวข้อง การบริหารจัดการที่ดินมีปัญหาความไม่เป็นธรรมและการกระจายสิทธิการถือครองที่ดิน ความหลากหลายทางชีวภาพกำลังตกอยู่ภายใต้ภาวะถูกคุกคาม โดยมีสาเหตุมาจากการสูญเสียระบบนิเวศป่าไม้อย่างต่อเนื่องเป็นเวลานาน

(3) ป่าชายเลนและระบบนิเวศชายฝั่งถูกทาลาย และมีการเปลี่ยนสภาพไปใช้ประโยชน์อื่นๆ จำนวนมาก เช่น การเพาะเลี้ยงชายฝั่ง โดยเฉพาะการทำนากุ้ง การขยายตัวของเมืองและอุตสาหกรรม ทำให้พื้นที่ป่าชายเลนลดลงจากปี 2504 ที่มีพื้นที่ป่าชายเลนกว่า 2.3 ล้านไร่ เหลือเพียง 1.5 ล้านไร่ ในปี 2552 คิดเป็นการลดลงร้อยละ 34.8 ทำให้รัฐเริ่มมีนโยบายปกป้องป่าชายเลนอย่างจริงจัง โดยไม่อนุญาตการต่อสัมปทานบัตรทั้งหมดตั้งแต่ปี 2534 และห้ามการใช้ประโยชน์อื่นๆ อย่างไรก็ตาม ในระหว่างปี 2549-2554

พบว่า ป่าชายเลนมีสภาพดีขึ้น ในปี 2554 ผลผลิตประมงทะเลมีปริมาณเพียง 1.61 ล้านตัน ลดลงจากปี 2549 ที่มีปริมาณ 2.42 ล้านตัน ในขณะที่พื้นที่เพาะเลี้ยงสัตว์น้ำชายฝั่งของประเทศไทยยังคงขยายตัวอย่างต่อเนื่องจากปริมาณความต้องการสัตว์น้ำที่เพิ่มมากขึ้น

(4) การผลิตพลังงานในประเทศไม่เพียงพอกับความต้องการ แต่ประสิทธิภาพการใช้พลังงานดีขึ้น ความต้องการใช้พลังงานของประเทศเพิ่มขึ้นตลอด 30 ปีที่ผ่านมาแต่การผลิตพลังงานเชิงพาณิชย์เพื่อการบริโภคภายในประเทศไม่เพียงพอกับความต้องการ ทำให้ต้องนำเข้าจากต่างประเทศเพิ่มขึ้นโดยในปี 2555 ต้องนำเข้าเพิ่มขึ้นร้อยละ 6 อยู่ที่ระดับ 1.08 ล้านบาร์เรลเทียบเท่าน้ำมันดิบต่อวัน คิดเป็นร้อยละ 54 ของความต้องการใช้ในปี 2555 และคิดเป็นร้อยละ 12.5 ของ GDP โดยน้ำมันดิบมีการนำเข้าสูงที่สุดคิดเป็นร้อยละ 76 ของการนำเข้าพลังงานทั้งหมด ขณะที่การใช้พลังงานเชิงพาณิชย์ขั้นต้นในปี 2555 เพิ่มขึ้นร้อยละ 6.8 อยู่ที่ระดับ 1.981 พันบาร์เรลเทียบเท่าน้ำมันดิบต่อวัน ทั้งนี้ ประสิทธิภาพการใช้พลังงานของประเทศไทยมีแนวโน้มดีขึ้น โดยมีอัตราการเพิ่มขึ้นของการใช้พลังงานต่ำกว่าอัตราขยายตัวของ
GDP โดยในปี 2555 การเพิ่มขึ้นของ GDP ร้อยละ 1 ขณะที่มีการใช้พลังงานเพิ่มขึ้นเพียงร้อยละ 0.6

(5) ทรัพยากรน้ำยังมีส่วนที่ไม่สามารถจัดสรรได้ตามความต้องการ ประเทศไทยประกอบด้วย 25 ลุ่มน้ำหลัก น้ำทำตามธรรมชาติมีปริมาณรวม 285,227 ล้านลูกบาศก์เมตร ขณะที่การพัฒนาแหล่งเก็บกักน้ำในประเทศมีความจุคิดเป็นร้อยละ 28 ของปริมาณน้ำท่าธรรมชาติ มีแอ่งน้ำบาดาลทั้งหมด 27 แอ่งน้ำบาดาล มีปริมาณการกักเก็บในชั้นน้ำบาดาลรวมประมาณ 1.13 ล้านล้านลูกบาศก์เมตร มีศักยภาพที่จะพัฒนาขึ้นมาใช้ได้ โดยไม่กระทบต่อปริมาณน้ำบาดาลที่มีอยู่ได้รวมปีละ 68,200 ล้านลูกบาศก์เมตรอย่างไรก็ตาม การพัฒนาน้ำบาดาลขึ้นมาใช้ มีข้อจำกัดในเรื่องของความคุ้มทุน เนื่องจากมีค่าใช้จ่ายในการสูบน้ำ และการดำเนินการสำรวจสูง ขณะที่ภาพรวมความต้องการใช้น้ำในประเทศ ในปี 2557 มีจำนวนประมาณ 151,750 ล้านลูกบาศก์เมตร โดยที่ศักยภาพของการเข้าถึงแหล่งน้ำของภาคส่วนต่างๆ มีจำนวน 102,140 ล้านลูกบาศก์เมตร และยังไม่สามารถจัดสรรน้ำตามความต้องการได้อีกประมาณ 49,610 ล้านลูกบาศก์เมตร

2.3.2 ปัญหาสิ่งแวดล้อมเพิ่มสูงขึ้นตามการขยายตัวของเศรษฐกิจและชุมชนเมือง

(1) ปัญหาขยะมูลฝอยยังไม่ได้รับการแก้ไขอย่างมีประสิทธิภาพ แนวโน้มอัตราการเกิดขยะมูลฝอยเฉลี่ยต่อคนต่อวันเพิ่มสูงขึ้นจาก 1.04 กิโลกรัม/คน/วัน ในปี 2553 เป็น 1.11 กิโลกรัม/คน/วัน ในปี 2557 สถานที่กำจัดขยะแบบถูกต้องตามหลักวิชาการมีเพียงร้อยละ 19 และมีการนำมูลฝอยกลับไปใช้ประโยชน์เพียงร้อยละ 18 ทำให้มีปริมาณขยะสะสมตกค้างเพิ่มสูงขึ้นถึง 19.9 ล้านตัน ในปี 2556 ของเสียอันตราย ในปี 2557 มีประมาณ 2.69 ล้านตัน โดยขยะอิเล็กทรอนิกส์มีแนวโน้มเพิ่มขึ้นร้อยละ 10 ต่อปี เนื่องจากความก้าวหน้าทางเทคโนโลยีที่มีการปรับเปลี่ยนอย่างรวดเร็ว ส่งผลให้ในอนาคตอาจต้องประสบปัญหาการกำจัดซากของเสียเหล่านี้ หากภาครัฐไม่มีมาตรการหรือมีกฎหมายควบคุมการรีไซเคิลขยะอย่างครบวงจร ขณะที่การจัดการของเสียอันตรายจากภาคอุตสาหกรรมสามารถจัดการได้ประมาณร้อยละ 70 โดยภาคอุตสาหกรรมมีการนำของเสียอันตรายกลับมาใช้ประโยชน์ใหม่มากขึ้น แต่ยังพบการลักลอบทิ้งภากอุตสาหกรรมในหลายพื้นที่อย่างต่อเนื่อง เนื่องจากต้นทุนในการกำจัดสูง

(2) มลพิษทางอากาศยังเกินมาตรฐานหลายแห่ง แต่มีแนวโน้มดีขึ้น ในปี 2557 พบสารมลพิษทางอากาศเกินค่ามาตรฐานในหลายพื้นที่ของประเทศ และที่เป็นปัญหาสำคัญได้แก่ฝุ่นละออง ก๊าซโอโซน และสารอินทรีย์ระเหยง่าย (VOCs) โดยมีพื้นที่วิกฤติในเขตพื้นที่มาบตาพุด จังหวัดระยอง ที่ยังคงประสบปัญหาสารอินทรีย์ระเหยง่าย ในขณะที่พื้นที่อื่น เช่น กรุงเทพฯ ปทุมธานีเชียงใหม่ ขอนแก่น พบสารเบนซินเกินค่ามาตรฐาน แต่ส่วนใหญ่มีปริมาณลดลงจากปีที่ผ่านมา ซึ่งได้รับผลดีจากการปรับปรุงมาตรฐานน้ำมันเชื้อเพลิงเมื่อต้นปี 2557 ทั้งนี้ ในพื้นที่กรุงเทพมหานคร การที่ปัญหาฝุ่นละอองและเบนซินมีปริมาณลดลง ส่วนหนึ่งเป็นผลการปรับปรุงมาตรฐานน้ำมันเชื้อเพลิงจาก EURO 3 เป็น EURO 4 ตั้งแต่ปี 2555 และการปรับปรุงระบบขนส่งสาธารณะและทางจักรยาน การเข้มงวดกับการตรวจจับรถควันดำ อย่างไรก็ตาม ปัญหามลพิษทางอากาศในพื้นที่มาจากสาเหตุหลักคือปริมาณรถยนต์จำนวนมากสำหรับมลพิษจากหมอกควัน ในพื้นที่ภาคเหนือตอนบน พบว่าสถานการณ์ดีขึ้นเป็นลำดับ โดยความร่วมมือและการทำงานระหว่างภาครัฐ องค์กรปกครองส่วนท้องถิ่น (อปท.) และประชาชนดีขึ้น

(3) คุณภาพน้ำที่อยู่ในเกณฑ์ดีมีแนวโน้มลดลง สถานการณ์คุณภาพน้ำในช่วง 10 ปีที่ผ่านมา (พ.ศ. 2548-2557) มีแนวโน้มเสื่อมโทรมลง โดยแหล่งน้ำที่อยู่ในเกณฑ์ดีมีแนวโน้มลดลงส่วนแหล่งน้ำที่อยู่ในเกณฑ์พอใช้และเสื่อมโทรมมีแนวโน้มเพิ่มขึ้น สาเหตุสำคัญมาจากการชะหน้าดินที่มีปุ๋ยตกค้างจากการเกษตรและการปศุสัตว์ และการระบายน้ำเสียจากชุมชน ระบบบำบัดน้ำเสียรวมของชุมชน มีจำนวนไม่เพียงพอต่อการบำบัดน้ำเสียที่เพิ่มขึ้นตามการขยายตัวและการเจริญเติบโตของชุมชน โดยปัจจุบัน มีปริมาณน้ำเสียจากชุมชน 10.3 ล้านลูกบาศก์เมตรต่อวัน ขณะที่ระบบบำบัดน้ำเสียรองรับน้ำเสียที่เกิดขึ้นได้เพียงร้อยละ 31

(4) ประเทศไทยปล่อยก๊าซเรือนกระจกเพิ่มขึ้น แต่อัตราการเติบโตลดลงปริมาณการปล่อยก๊าซเรือนกระจกจากสาขาพลังงานมีแนวโน้มเพิ่มขึ้นอย่างต่อเนื่อง ตามปริมาณความต้องการใช้พลังงานที่เพิ่มขึ้นตามการขยายตัวทางเศรษฐกิจของประเทศ จากรายงานแห่งชาติฉบับที่ 2 การจัดทำบัญชีก๊าซเรือนกระจกของประเทศไทย ระบุว่าประเทศไทยมีการปล่อยก๊าซเรือนกระจก ในปี 2533 ปริมาณ 229.08 ล้านตันคาร์บอนไดออกไซด์เทียบเท่า และเพิ่มเป็น 265.9 ล้านตันคาร์บอนไดออกไซด์เทียบเท่าในปี 2547 โดยปริมาณการปล่อยก๊าซเรือนกระจกมีแนวโน้มเพิ่มขึ้นร้อยละ 3.3 ต่อปี อย่างไรก็ตาม อัตราการเติบโตลดลงในช่วง 5 ปีที่ผ่านมา ทั้งนี้เนื่องมาจากมาตรการการลดก๊าซเรือนกระจกต่างๆ ที่มีการดำเนินงานเพิ่มมากขึ้นในประเทศ ประกอบกับการกักเก็บก๊าซเรือนกระจกในภาคป่าไม้และการใช้ประโยชน์ที่ดินมีแนวโน้มเพิ่มมากขึ้นร้อยละ 1.1 จึงส่งผลให้ภาคดังกล่าวเป็นภาคที่มีความสำคัญมากในการเพิ่มการดูดกลับและช่วยลดปริมาณการปล่อยก๊าซเรือนกระจกโดยรวมของประเทศ

2.3.3 ภัยพิบัติทางธรรมชาติโดยเฉพาะอย่างยิ่งอุทกภัยเกิดขึ้นบ่อยครั้งและมีความรุนแรงมากขึ้น ส่งผลกระทบต่อภาคการผลิตและวิถีการดำรงชีวิตของคนไทย ทั้งอุทกภัย ภัยแล้ง วาตภัย และดินถล่ม สร้างความเสียหายนับเป็นมูลค่ากว่าหมื่นล้านบาท อันเป็นผลกระทบมาจากการเปลี่ยนแปลงสภาพภูมิอากาศ ภัยพิบัติทางธรรมชาติโดยเฉพาะอย่างยิ่งอุทกภัยมีแนวโน้มและความถี่มากขึ้น ซึ่งจะส่งผลกระทบต่อภาคการผลิตและวิถีการดำรงชีวิตของคนไทยเป็นประจำทุกปีในมิติของจำนวนประชากรเสี่ยงภัยจะพบว่าภัยแล้งเป็นภัยธรรมชาติที่

ส่งผลกระทบต่อประชากรเป็นจำนวนมากกว่าภัยประเภทอื่นๆ ในขณะที่น้ำท่วมเป็นภัยธรรมชาติที่ส่งผลให้ประเทศไทยถูกจัดอยู่ในลำดับประเทศที่มีความเสี่ยงต้นๆ ของโลก

2.4 ด้านการบริหารจัดการและการปรับปรุงประสิทธิภาพกลไกการพัฒนา

2.4.1 ด้านธรรมาภิบาล

(1) ประเทศไทยจะต้องให้ความสำคัญกับเรื่องธรรมาภิบาลอย่างเร่งด่วนจากการประเมินผ่านดัชนีความอยู่เย็นเป็นสุขร่วมกันในสังคมไทย ชี้ว่า สังคมไทยในภาพรวมมีความอยู่เย็นเป็นสุขร่วมกันอยู่ในระดับปานกลางในปี 2556 แต่องค์ประกอบด้านสังคมประชาธิปไตยที่มีธรรมาภิบาลอยู่ในระดับที่ต้องเร่งแก้ไข สถานการณ์ดังกล่าว ถือเป็นความจำเป็นของประเทศไทยที่จะต้องให้ความสำคัญกับเรื่องธรรมาภิบาลอย่างเร่งด่วน เนื่องจากสถานการณ์วิกฤตคุณธรรม จริยธรรมและธรรมาภิบาลของสังคมไทยหลักธรรมาภิบาล ตามระเบียบสำนักนายกรัฐมนตรีว่าด้วยการสร้างระบบบริหารกิจการบ้านเมืองและสังคมที่ดี พ.ศ. 2552 มีอย่างน้อย 6 ประการคือ (1) หลักนิติธรรม (2) หลักคุณธรรม (3) หลักความโปร่งใส (4) หลักความมีส่วนร่วม (5) หลักความรับผิดชอบ (6) หลักความคุ้มค่า ขณะนี้ ได้มีการสะสมตัวและลุกลามสู่ทุกภาคส่วน ได้แก่ ภาคการเมืองทั้งระดับชาติและระดับท้องถิ่นที่มีการซื้อสิทธิ์ ขายเสียง มีการทุจริตเพื่อให้ได้รับการเลือกตั้ง มีผลประโยชน์ส่วนตนทับซ้อนกับผลประโยชน์รัฐหน่วยงานภาครัฐ มีระบบการบริหารงานที่ไม่เป็นธรรมาภิบาล มีการใช้อำนาจหน้าที่โดยมิชอบ หาผลประโยชน์ให้ตนเองและพวกพ้อง ภาคธุรกิจบางส่วนมีการร่วมมือกับนักการเมืองและข้าราชการกระทำการทุจริตเพื่อให้ได้งานจากภาครัฐ บิดงานอย่างรวดเร็ว ผูกขาดทางธุรกิจ หลีกเลี่ยงภาษี ขาดความรับผิดชอบต่อผู้บริโภค ภาคประชาชนมีแนวโน้มยอมรับการทุจริตต่างๆ ที่ตนเองได้รับประโยชน์มากขึ้น สถาบันทางศาสนาบางส่วนประพฤติผิดคุณธรรมและจริยธรรมเสียเอง มีปัญหาการบริหารจัดการทรัพย์สินของส่วนรวมขาดความโปร่งใส ปล่อยให้คนบางกลุ่มใช้ศาสนาเป็นเครื่องมือแสวงหาประโยชน์ สื่อมวลชนหลายสำนักวางตัวไม่เป็นกลาง ไม่แสดงบทบาทในการต่อต้านการทุจริตหรือปกปิดข้อเท็จจริง รับผลประโยชน์จากกลุ่มนายทุนและนักธุรกิจการเมืองจนไม่สามารถรักษาจริยธรรมหรือจรรยาบรรณของวิชาชีพได้

(2) ภาคเอกชนมีการประเมินหลักบรรษัทภิบาล ตั้งแต่ปี 2544 โดยสมาคมส่งเสริมสถาบันกรรมการบริษัทไทย (Thai Institute of Directors : IOD) ได้สำรวจการกำกับดูแลกิจการของบริษัทจดทะเบียนในตลาดหลักทรัพย์แห่งประเทศไทยอย่างต่อเนื่อง พบว่า บริษัทจดทะเบียนที่มีธรรมาภิบาลมีคะแนนเฉลี่ยอยู่ที่ 72% ในปี 2557 ถือว่าอยู่ในระดับดีเมื่อเทียบกับปี 2545 ที่มีคะแนนเฉลี่ยอยู่ที่ 52% และมีคะแนนเฉลี่ยลดลงเมื่อเทียบกับปี 2554 ที่มีคะแนนเฉลี่ยอยู่ที่ 77% แสดงให้เห็นว่า บริษัทจดทะเบียนไทย ให้ความสำคัญในการพัฒนาการกำกับดูแลกิจการที่ดีเพื่อโอกาสในการเติบโตอย่างยั่งยืนและสร้างความเชื่อมั่นแก่ผู้ลงทุนทั้งในประเทศและต่างประเทศสู่การยอมรับในระดับสากล

2.4.2 ด้านการบริหารจัดการภาครัฐและการกระจายอำนาจ

(1) การบริหารจัดการภาครัฐมีการปรับปรุงตามยุคสมัย พระราชบัญญัติระเบียบบริหารราชการแผ่นดิน พ.ศ. 2534 ได้จัดระเบียบการบริหารราชการแผ่นดินแบ่งออกเป็น 3 ส่วนได้แก่ บริหารราชการส่วนกลาง บริหารราชการส่วนภูมิภาค และบริหารราชการส่วนท้องถิ่นที่ใช้หลักการกระจายอำนาจที่ส่วนกลางได้มอบอำนาจระดับหนึ่งให้ประชาชนในท้องถิ่นไปดำเนินการปกครองตนเองอย่างอิสระโดยที่ไม่ขัดต่อ

กฎหมายของประเทศ ทั้งสามส่วนนี้อยู่ในการควบคุมและบริหารงานของคณะรัฐมนตรี ซึ่งมีหน้าที่รับผิดชอบบริหารราชการแผ่นดิน รวมไปถึงการกำหนดนโยบายเพื่อให้ข้าราชการนำไปปฏิบัติ ทั้งนี้การปฏิรูประบบราชการที่เกิดการเปลี่ยนแปลงอย่างชัดเจนในโครงสร้างของหน่วยราชการเกิดขึ้นจากพระราชบัญญัติปรับปรุงกระทรวง ทบวง กรม พ.ศ. 2545 มีการกำหนดส่วนราชการไว้เป็น 20 กระทรวง และส่วนราชการไม่สังกัดสำนักนายกรัฐมนตรี กระทรวง หรือทบวง

(2) การกระจายอำนาจเกิดผลสำเร็จหลายด้านแต่ยังมีปัญหาที่ต้องแก้ไขการกระจายอำนาจให้แก่ อปท. ในระยะที่ผ่านมาได้ดำเนินการตามแนวทางของรัฐธรรมนูญแห่งราชอาณาจักรไทย พ.ศ. 2540 และ 2550 และตามแผนการกระจายอำนาจให้แก่องค์กรปกครองส่วนท้องถิ่น และแผนปฏิบัติการกำหนดขั้นตอนการกระจายอำนาจให้แก่องค์กรปกครองส่วนท้องถิ่นฉบับที่ 1 และฉบับที่ 2 นอกจากนั้น มีการใช้งบประมาณเป็นตัวกระตุ้นให้เกิดการถ่ายโอนภารกิจ หน้าที่และเพิ่มรายได้ในการดำเนินงานของ อปท. โดยในปีงบประมาณ พ.ศ. 2543 สัดส่วนของรายได้ของท้องถิ่นต่อรายได้รัฐบาลคิดเป็นร้อยละ 13.31 เพิ่มขึ้นเป็นร้อยละ 25.17 ในปีงบประมาณ 2550 และร้อยละ 28.21 ในปีงบประมาณ พ.ศ. 2559 มีการถ่ายโอนภารกิจไปแล้วตามแผนปฏิบัติการกำหนดขั้นตอนการกระจายอำนาจให้แก่ อปท. ฉบับที่ 1 จำนวน 185 ภารกิจจากภารกิจที่จะต้องถ่ายโอน 245 ภารกิจและถ่ายโอนภารกิจตามแผนปฏิบัติการฯ ฉบับที่ 2 จำนวน 75 งาน/กิจกรรม จาก 114 งาน/กิจกรรม และถ่ายโอนบุคลากรจากส่วนกลางให้องค์กรปกครองส่วนท้องถิ่น จำนวน 9,850 คน แบ่งเป็นข้าราชการ 1,378 คน บุคลากรทางการศึกษา 5,295 คน ข้าราชการกระทรวงสาธารณสุขซึ่งประจำอยู่ที่สถานีอนามัย จำนวน 79 คน และลูกจ้างประจำ 3,098 คน อย่างไรก็ตามยังมีปัญหาที่ต้องการการแก้ไข เช่น การทับซ้อนของอำนาจหน้าที่และเขตพื้นที่ระหว่างองค์การบริหารส่วนจังหวัดและองค์การบริหารส่วนตำบลหรือองค์การบริหารส่วนตำบล ทำให้การจัดบริการสาธารณะให้กับประชาชนยังขาดความสมดุล ปัญหาการซื้อเสียง ทำให้การเลือกตั้งระดับท้องถิ่นขาดความชอบธรรม และปัญหาการขาดแคลนรายได้ของ อปท. ซึ่งรายได้ที่ท้องถิ่นจัดเก็บเองในภาพรวมมีสัดส่วนเพียงร้อยละ 9.90 ของรายได้รัฐบาลในปีงบประมาณ พ.ศ. 2549 และเพิ่มเป็นร้อยละ 10.65 ในปีงบประมาณ พ.ศ. 2559 ท้องถิ่นจำเป็นต้องพึ่งพาเงินอุดหนุนจากรัฐบาล คิดเป็นร้อยละ 38.52 และร้อยละ 39.46 ตามลำดับ ส่งผลให้ อปท. ในพื้นที่ที่มีกิจกรรมทางเศรษฐกิจหนาแน่น เช่น การเป็นแหล่งที่ตั้งของอุตสาหกรรม การค้า การบริการ การเป็นพื้นที่เขตพัฒนาเศรษฐกิจพิเศษ แหล่งท่องเที่ยวที่มีชื่อเสียงระดับโลก การจัดบริการสาธารณะรองรับการเติบโตของเมืองและการเพิ่มขึ้นของประชากรแฝงและแรงงานต่างด้าวได้อย่างมีขอบเขตจำกัด

2.4.3 ด้านการทุจริตคอร์รัปชั่น

ไทยกำลังประสบปัญหาการทุจริตเชิงนโยบายและผลประโยชน์ทับซ้อนเป็นอย่างมาก พัฒนาการของการทุจริตคอร์รัปชั่นในสังคมไทยเปลี่ยนแปลงจากในอดีตที่มีรูปแบบการทุจริตจัดซื้อจัดจ้าง รับสินบน ซึ่งสามารถตรวจสอบหาหลักฐานจับผิดมาลงโทษได้ เนื่องจากมีความซับซ้อนไม่มากเท่ากับการทุจริตคอร์รัปชั่นในปัจจุบันที่ประเทศไทยมีความเสียหายจากการทุจริตคอร์รัปชั่นขนาดใหญ่ที่สูงเป็นแสนล้านบาท อันเนื่องจากการทุจริตเชิงนโยบายและผลประโยชน์ทับซ้อนซึ่งเป็นรูปแบบใหม่ที่เกิดมากขึ้นในช่วงที่รัฐเข้ามามีบทบาทในการพัฒนาเศรษฐกิจและการหาประโยชน์จากธุรกิจในโลกสมัยใหม่ มีความซับซ้อนเพิ่มขึ้นและในปัจจุบันประเทศไทยประสบปัญหาการทุจริตเชิงนโยบายและผลประโยชน์ทับซ้อนเป็นอย่างมาก ไม่ว่าจะเป็น

องค์กรภาครัฐหรือภาคเอกชน และมาตรการต่างๆ ที่ออกมา รวมทั้งกฎหมายเกี่ยวกับการทุจริตและการตรวจสอบจากองค์กรต่างๆ ยังไม่สามารถที่จะเข้าไปแก้ไขปัญหาเหล่านี้ได้ ดังปรากฏตามดัชนีภาพลักษณ์คอร์รัปชั่น (Corruption Perception Index : CPI) พ.ศ. 2557 ขององค์กรเพื่อความโปร่งใสนานาชาติ พบว่าประเทศไทยได้ 38 คะแนนจากคะแนนเต็ม 100 คะแนน อยู่อันดับที่ 85 จากการจัดอันดับทั้งหมด 175 ประเทศทั่วโลก จะเห็นได้ว่าประเทศไทยมีคะแนนดีขึ้นเล็กน้อยเทียบกับปี 2556 ที่ได้ 35 คะแนน อยู่อันดับ 102 โดยเมื่อเทียบกับประเทศในกลุ่มอาเซียน พบว่า ประเทศไทยมีคะแนนเท่ากับประเทศฟิลิปปินส์ ส่วนประเทศสิงคโปร์สูงถึง 84 คะแนน และมาเลเซียได้ 52 คะแนน (คะแนนมากหมายถึงมีคอร์รัปชันน้อย)

3 บริบทการเปลี่ยนแปลงและภาพอนาคตประเทศไทย

3.1 บริบทภายใน

3.1.1 ภาพเศรษฐกิจไทยในกรณีฐาน

ภายใต้สมมติฐาน (1) แนวโน้มการขยายตัวของเศรษฐกิจโลกเฉลี่ยร้อยละ 3.8 ในช่วงแผนพัฒนาฯ ฉบับที่ 12 และร้อยละ 4.2 ในช่วงแผนพัฒนาฯ ฉบับที่ 13 (2) การลงทุนภาครัฐขยายตัวเฉลี่ยร้อยละ 4 (3) ราคาน้ำมันเฉลี่ย 70-90 ดอลลาร์ สรอ. ต่อบาร์เรลในช่วงแผนพัฒนาฯ ฉบับที่ 12 และเฉลี่ย 80-100 ดอลลาร์ สรอ. ต่อบาร์เรลในช่วงแผนพัฒนาฯ ฉบับที่ 13 (4) ผลิตภาพการผลิตรวมขยายตัวร้อยละ 2.1 โดยผลิตภาพการผลิตภาคเกษตรหดตัวต่อเนื่องเฉลี่ยร้อยละ 0.8 ภาคอุตสาหกรรมขยายตัวเฉลี่ยร้อยละ 2.0 และภาคบริการขยายตัวเฉลี่ยร้อยละ 3.0 (5) การลงทุนภาคเอกชนขยายตัวเฉลี่ยร้อยละ 5 และ (6) กำลังแรงงานลดลงเฉลี่ยร้อยละ 0.2 และร้อยละ 0.7 ในช่วงแผนพัฒนาฯ ฉบับที่ 12 และ 13 ตามลำดับภายใต้สมมุติฐานเหล่านี้ เศรษฐกิจไทยในช่วง 10 ปีข้างหน้ามีแนวโน้มที่จะขยายตัวเฉลี่ยร้อยละ 3.3–4.3 โดยมีค่ากลางของการประมาณการร้อยละ 3.8 ซึ่งทำให้เศรษฐกิจไทยจะสามารถยับฐานะขึ้นเป็นประเทศ รายได้สูงในช่วงปี 2571 (ในกรณีเศรษฐกิจขยายตัวเฉลี่ยร้อยละ 4.3 – 2574) (ในกรณีเศรษฐกิจขยายตัวเฉลี่ยร้อยละ 3.3) การขยายตัวในกรณีฐานดังกล่าวทำให้เศรษฐกิจไทยมีความเสี่ยงที่จะตกอยู่ภายใต้กับดักประเทศรายได้ปานกลางอย่างถาวรมากขึ้น เมื่อคำนึงถึงเงื่อนไขในระยะยาว โดยเฉพาะ (1) การลดลงของกำลังแรงงานที่จะหดตัวเร่งขึ้นเป็นเฉลี่ยร้อยละ 1.0 ในช่วงแผนพัฒนาฯ ฉบับที่ 14 ซึ่งจะเป็นปัจจัยถ่วงต่อการขยายตัวทางเศรษฐกิจมากขึ้น (2) ขีดความสามารถด้านการคิดค้นเทคโนโลยีและนวัตกรรมซึ่งเป็นสิ่งจำเป็นในการยกระดับฐานะประเทศเข้าสู่การเป็นประเทศรายได้สูงจะลดลงตามการเพิ่มขึ้นของสัดส่วนของประชากรผู้สูงอายุ (3) จำนวนประชากรรวมจะเริ่มลดลงในปี 2570 ซึ่งส่งผลให้อุปสงค์และการผลิตเพื่อตอบสนองความต้องการในประเทศขยายตัวช้าลง (4) การเพิ่มขึ้นของขีดความสามารถในการแข่งขันของประเทศต่างๆ ที่การปรับตัวเข้าสู่สังคมผู้สูงอายุช้ากว่าไทย (5) ภาระการใช้จ่ายเพื่อดูแลผู้สูงอายุเพิ่มขึ้นท้าให้การจัดสรรงบประมาณเพื่อการพัฒนาประเทศเพื่อยกระดับฐานะการพัฒนาประเทศมีข้อจำกัดมากขึ้น (6) เกณฑ์รายได้ขั้นต่ำสำหรับการเป็นประเทศรายได้ขั้นสูงปรับตัวเพิ่มขึ้นเฉลี่ยประมาณ 100-200 ดอลลาร์ สรอ. ต่อคนต่อปีตามการเพิ่มขึ้นของรายได้และมาตรฐานการครองชีพของประเทศสำคัญๆ เงื่อนไขดังกล่าวทำให้ประเทศไทยมีความสุ่มเสี่ยงที่จะไม่สามารถหารายได้ที่เพียงพอในการที่จะทำให้คนไทยได้รับการพัฒนาอย่างเต็มศักยภาพ มีความภาคภูมิ มีเกียรติและศักดิ์ศรีในประชาคมภูมิภาคและในเวทีโลก

3.1.2 การเข้าสู่สังคมผู้สูงอายุ

การเข้าสู่สังคมผู้สูงอายุของประเทศไทยส่งผลให้อัตราการพึ่งพิงของประชากรวัยแรงงานต้องแบกรับการดูแลผู้สูงอายุเพิ่มสูงขึ้น โดยในปี 2553 มีประชากรวัยแรงงาน 5 คนที่มีศักยภาพแบกรับผู้สูงอายุ 1 คน และคาดการณ์ว่าในปี 2583 จะเหลือประชากรวัยแรงงานเพียง 1.7 คนแบกรับผู้สูงอายุ 1 คน การขาดแคลนกำลังแรงงานท้าให้ต้องน้าเข้าแรงงานไร้ทักษะจากประเทศเพื่อนบ้าน ซึ่งส่งผลกระทบต่อตลาดแรงงานไทยในด้านการยกระดับรายได้และทักษะฝีมือแรงงานจะช้าลง ผลิตภาพแรงงานไทยอาจเพิ่มขึ้นช้า ปัญหาการค้ามนุษย์ และการขาดการคุ้มครองทางสังคมขั้นพื้นฐานที่จ้าเป็น ซึ่งจะเป็นปัญหาต่อเนื่องที่ส่งผลต่อคุณภาพชีวิตของคนไทย อาทิ อาชญากรรม โรคระบาด และภาระทางการคลังของระบบบริการทางสังคม อย่างไรก็ตาม นับเป็นโอกาสในการพัฒนาสินค้าและบริการ ธุรกิจบริการที่เหมาะสมกับกลุ่มผู้สูงอายุที่เพิ่มขึ้นเป็นตัวเลขเบื้องต้น สศช. จะคำนวณใหม่อีกครั้งเมื่อการปรับปรุงฐานข้อมูลในแบบจำลองเสร็จสมบูรณ์เกณฑ์ขั้นต่ำในปี 2546 ซึ่งอยู่ที่ 12,745 ดอลลาร์ สรอ. ต่อคนต่อปี

3.1.3 ความเหลื่อมล้ำ

ความเหลื่อมล้ำเป็นปัญหาสำคัญในสังคมไทยทั้งความเหลื่อมล้ำด้านรายได้ โอกาสการเข้าถึงบริการภาครัฐและการเข้าถึงทรัพยากรธรรมชาติ นำไปสู่ความขัดแย้งในสังคม และเป็นอุปสรรคต่อการพัฒนาประเทศที่ลดทอนความเข้มแข็งทางเศรษฐกิจและความมั่นคงทางสังคม จากการกระจายรายได้และผลประโยชน์ของการพัฒนาไปยังกลุ่มคนต่างๆ ในสังคม บางพื้นที่และบางสาขาการผลิตไม่ทั่วถึงเป็นธรรม ผลประโยชน์ส่วนใหญ่ตกอยู่ในกลุ่มที่มีโอกาสและรายได้สูง ท้าให้สัดส่วนรายได้ระหว่างกลุ่มคนรวยร้อยละ 10 ของประชากรกับกลุ่มคนจนร้อยละ 10 ของประชากร มีความแตกต่างกันถึง 34.9 เท่า ในปี 2556 นอกจากนี้ ความเหลื่อมล้ายังส่งผลให้เกิดปัญหาต่างๆ อาทิ ปัญหาการทุจริตคอร์รัปชั่น คนยากจนขาดโอกาสการเข้าถึงบริการการศึกษาและสาธารณสุขที่มีคุณภาพอย่างเท่าเทียม การแย่งชิงทรัพยากร การรับรู้ข้อมูลข่าวสาร ปัญหาอาชญากรรมและยาเสพติด

3.1.4 ความเป็นเมือง

การเปลี่ยนแปลงพื้นที่ชนบทไปสู่ความเป็นเมืองมีแนวโน้มเพิ่มขึ้นเพื่อลดความแออัดของเมืองหลวงและเมืองหลัก อันเป็นการกระจายความเจริญสู่พื้นที่นั้นๆ จึงจำเป็นที่จะต้องมีการลงทุนโครงสร้างพื้นฐาน การจัดบริการสาธารณะเพื่อรองรับการเติบโตของเมือง การใช้ประโยชน์ของทรัพยากรท้องถิ่นทั้งปัจจัยการผลิตและแรงงานไปสู่ภาคการค้า บริการ และอุตสาหกรรม ตลอดจนการแสวงหาเทคโนโลยีใหม่ๆ ที่จะช่วยลดผลกระทบต่อสิ่งแวดล้อม ซึ่งจะส่งผลต่อการลดลงและความเสื่อมโทรมของทรัพยากรท้องถิ่น การลดลงของแรงงานในภาคเกษตร รวมทั้งปัญหาการบริหารจัดการขยะทั้งขยะชุมชนและอุตสาหกรรม ทั้งนี้ การเพิ่มขึ้นของประชากรและแรงงานในพื้นที่อาจส่งผลต่อการเปลี่ยนแปลงของวิถีชีวิตและวัฒนธรรมท้องถิ่น อย่างไรก็ตาม การผลิตและกิจกรรมทางเศรษฐกิจที่มีขนาดใหญ่ขึ้นเพื่อตอบสนองความต้องการคนในเมืองที่มากขึ้น จะส่งผลให้เกิดการประหยัดจากขนาด การขนส่งมีต้นทุนต่ำลง และการลงทุนในระบบสาธารณูปโภคจะมีความคุ้มค่ามากขึ้น นอกจากนี้ ความต้องการแรงงานที่มากขึ้นจะมีส่วนเอื้อหรือท้าให้จำเป็นต้องมีการจัดตั้งสถาบันการศึกษาในพื้นที่เพื่อตอบสนองความต้องการของสถานประกอบการที่มีจำนวนมาก

3.1.5 การบริหารจัดการภาครัฐ

(1) ร่างรัฐธรรมนูญแห่งราชอาณาจักรไทย พ.ศ. 2558 วางกรอบด้านการบริหารจัดการภาครัฐ เอื้อต่อการพัฒนาธรรมาภิบาลภาครัฐ ร่างรัฐธรรมนูญแห่งราชอาณาจักรไทย พ.ศ. 2558 มีมาตราสำคัญๆ ที่จะช่วยสนับสนุนให้การบริหารจัดการและการปรับปรุงประสิทธิภาพกลไกการพัฒนาอาทิ มาตรา 69 หน่วยงานของรัฐ องค์การเอกชน หรือองค์กรใดที่ดำเนินกิจกรรมโดยใช้เงินแผ่นดิน มีหน้าที่ต้องเปิดเผยข้อมูลเกี่ยวกับการดำเนินการดังกล่าวต่อสาธารณะ เพื่อให้พลเมืองได้ติดตามและตรวจสอบมาตรา 82 รัฐต้องดำเนินการตามแนวนโยบายพื้นฐานแห่งรัฐ และต้องจัดระบบงานราชการและงานของรัฐอย่างอื่น ให้เป็นไปตามหลักธรรมาภิบาล พัฒนาและสร้างโอกาสเพื่อลดความเหลื่อมล้ำและสร้างความเป็นธรรมอย่างยั่งยืน กระจายอำนาจและจัดภารกิจ อำนาจหน้าที่ และขอบเขตความรับผิดชอบที่ชัดเจนระหว่างราชการส่วนกลาง ส่วนภูมิภาค และส่วนท้องถิ่น รวมทั้งมีกลไกป้องกันและขจัดการทุจริตและประพฤติมิชอบที่มีประสิทธิภาพทั้งในภาครัฐและภาคเอกชน ฯลฯ มาตรา 89 รัฐต้องดำเนินนโยบายการเงิน การคลัง และงบประมาณภาครัฐ โดยยึดหลักการรักษาวินัยและความยั่งยืนทางการคลัง และการใช้จ่ายเงินแผ่นดิน อย่างคุ้มค่า จัดให้มีระบบการเงินการคลังเพื่อสังคม มีระบบภาษีอากรที่มีความเป็นธรรม มีประสิทธิภาพ เกิดประโยชน์สูงสุดต่อประชาชน และสอดคล้องกับการเปลี่ยนแปลงทางเศรษฐกิจและสังคม

(2) ภาคประชาสังคมให้ความสำคัญกับการบริหารจัดการของภาครัฐสถาบันทางสังคม อาทิ มูลนิธิ สถาบันการศึกษา หน่วยงานวิจัยต่างๆ นำเสนอผลการติดตาม วิเคราะห์ สังเคราะห์ เรื่องที่เกี่ยวกับการบริหารจัดการประเทศและการปรับปรุงประสิทธิภาพกลไกการพัฒนาทั้งประเด็นธรรมาภิบาล การทุจริตคอร์รัปชั่นทั้งการคอร์รัปชั่นขนาดใหญ่และคอร์รัปชั่นภาคครัวเรือน การบริหารจัดการภาครัฐและการกระจายอำนาจ เพื่อรายงานข้อค้นพบและข้อเสนอแนะสู่สาธารณะ เป็นแรงกดดันให้ผู้มีอำนาจภาครัฐหันมาพิจารณาทบทวน แนวนโยบาย มาตรการ และกลไกการทำงานต่างๆ ให้เหมาะสมมากขึ้น

3.2 บริบทภายนอก

3.2.1 การเข้าสู่สังคมผู้สูงอายุของโลก

องค์การสหประชาชาติประเมินสถานการณ์ว่าในช่วงปี 2544-2643 (ค.ศ. 2001-2100) จะเป็นศตวรรษแห่งผู้สูงอายุ หมายถึงการมีประชากรอายุ 60 ปีขึ้นไปมากกว่าร้อยละ 10 ของประชากรรวมทั่วโลก โดยประเทศที่พัฒนาแล้วจะใช้ระยะเวลาที่ค่อนข้างยาวนานในการเข้าสู่สังคมผู้สูงอายุเช่น ญี่ปุ่น อเมริกา ยุโรป ขณะที่กลุ่มประเทศกำลังพัฒนาจะมีระยะเวลาเปลี่ยนแปลงโครงสร้างประชากรดังกล่าวค่อนข้างสั้นกว่า สะท้อนถึงระยะเวลาในการเตรียมความพร้อมเพื่อรองรับสังคมผู้สูงอายุที่สั้นกว่าประเทศพัฒนาแล้วค่อนข้างมาก โดยการเป็นสังคมผู้สูงอายุจะส่งผลให้มีการขาดแคลนแรงงานในประเทศ และมีการเคลื่อนย้ายแรงงานต่างด้าวมากขึ้น นอกจากนี้ มีความต้องการสินค้าและบริการที่เหมาะกับผู้สูงอายุมากขึ้น นับเป็นโอกาสอย่างมากสำหรับประเทศไทยที่จะพัฒนาด้านธุรกิจและลงทุนด้านการค้าและบริการ ด้านการท่องเที่ยว ที่พักอาศัย การให้บริการสุขภาพในรูปแบบต่างๆ รวมทั้งเป็นโอกาสของแรงงานไทยในการไปทำงานในประเทศที่พัฒนาแล้ว

3.2.2 การปรับเปลี่ยนด้านเทคโนโลยีและนวัตกรรมที่รวดเร็ว

การปรับเปลี่ยนที่รวดเร็วด้านเทคโนโลยีและนวัตกรรมส่งผลให้เกิดการเปลี่ยนแปลงในรูปแบบการผลิตและการค้าที่มีการใช้เทคโนโลยีมาช่วยในการเพิ่มประสิทธิภาพการผลิต การพาณิชย์

อิเล็กทรอนิกส์กลายมาเป็นรูปแบบการค้าที่มีบทบาทมากขึ้น มีการยกระดับกระบวนการผลิตแบบอัตโนมัติไปสู่การใช้เทคโนโลยีที่ผสมผสานระหว่าง Information Technology กับ Operational Technology หรือที่เรียกว่า Internet of Things (เทคโนโลยีอินเตอร์เน็ตที่เชื่อมอุปกรณ์และ เครื่องมือต่างๆ เช่น โทรศัพท์มือถือรถยนต์ ตู้เย็น โทรทัศน์ และอื่นๆ เข้าไว้ด้วยกัน) เพื่อผลิตสินค้าตามความต้องการของผู้บริโภครายบุคคลมากยิ่งขึ้น โดยหากภาคการผลิตที่ปรับตัวตามการเปลี่ยนแปลงของเทคโนโลยีไม่ทัน ขาดการลงทุนด้านการวิจัยและพัฒนา และนวัตกรรม จะทำให้ความสามารถในการแข่งขันลดลง

3.2.3 ความเชื่อมโยงกับเศรษฐกิจในระดับภูมิภาคและระดับโลกที่สูงขึ้น

(1) แนวโน้มการพัฒนาเศรษฐกิจของประเทศเพื่อนบ้านมีการพัฒนาระบบเศรษฐกิจและเขตเศรษฐกิจพิเศษภายในประเทศ ซึ่งจะมีผลต่อทิศทางการวางแผนพัฒนาด้านโครงสร้างพื้นฐานของประเทศไทย ตลอดจนการปรับเปลี่ยนกฎ ระเบียบ กติกา ด้านการค้าการลงทุนที่มุ่งเน้นให้ความสำคัญกับเรื่องความโปร่งใสและสิ่งแวดล้อมมากขึ้น

(2) การเปิดเสรีภายใต้ข้อตกลงประชาคมเศรษฐกิจอาเซียนในปี 2558 จะนำมาซึ่งโอกาสที่สำคัญๆ หลายประการต่อการยกระดับศักยภาพการขยายตัวของเศรษฐกิจไทย ได้แก่ 1) การลดข้อจำกัดในด้านอุปสงค์ในประเทศ 2) โอกาสในการใช้ปัจจัยการผลิตและแรงงานสำหรับการพัฒนาภาคเกษตรและอุตสาหกรรมที่ใช้แรงงานและวัตถุดิบเข้มข้นในการเพิ่มขีดความสามารถในการแข่งขันและพัฒนาตนเองไปสู่ระดับการผลิตที่สูงขึ้นทั้งการผลิตในประเทศและการใช้ฐานการผลิตในประเทศเพื่อนบ้านและ 3) โอกาสในการใช้ความได้เปรียบด้านสถานที่ตั้งและด้านโครงสร้างพื้นฐานและโลจิสติกส์ในการขับเคลื่อนเศรษฐกิจให้เป็นศูนย์กลางทางด้านการบริการและการผลิตภาคอุตสาหกรรมอนาคตในอนุภูมิภาคและในภูมิภาคในระยะต่อไป

(3) การเปิดเสรีทางการค้ากับประเทศที่พัฒนาแล้ว จะมีการนำประเด็นด้านมาตรฐานของการค้าและบริการมาเป็นข้อกีดกันทางการค้าซึ่งผู้ประกอบการภายในประเทศโดยเฉพาะวิสาหกิจขนาดกลางและขนาดย่อมต้องปรับตัวเพื่อพัฒนาผลิตภาพการผลิตและรูปแบบธุรกิจ พัฒนามาตรฐานของอุตสาหกรรมตลอดจนพัฒนาสินค้าที่เป็นมิตรต่อสิ่งแวดล้อมและมีความรับผิดชอบต่อสังคม/ชุมชนมากขึ้นโดยแรงเหวี่ยงจากกระแสการเปิดเสรีทางการค้าจะก่อให้เกิดการเคลื่อนย้ายเงินทุน แนวโน้มราคาสินค้าเกษตรและสินค้าขั้นปฐม แรงกดดันจากการเพิ่มขึ้นของขีดความสามารถในการแข่งขันของประเทศต่างๆ ในอนุภูมิภาคโดยเฉพาะในการผลิตสินค้าเกษตร สินค้าทุนและเทคโนโลยีเข้มข้น รวมทั้งแนวนโยบายและมาตรการการพัฒนาของภาครัฐที่ยังไม่ทั่วถึง ยังมีแนวโน้มที่จะตอกย้ำปัญหาความเหลื่อมล้ำทางด้านรายได้ให้มีความรุนแรงมากขึ้นและเป็นอุปสรรคต่อการสร้างการเติบโตของเศรษฐกิจแบบทั่วถึง (Inclusive Growth) ซึ่งเป็นปัจจัยที่จำเป็นต่อการขยายตัวทางเศรษฐกิจที่ต่อเนื่องและยั่งยืน

(4) ตลาดเงิน ตลาดทุน และเศรษฐกิจโลกยังมีความเสี่ยงที่จะผันผวนตลอดช่วงแผนฯ 12 เนื่องจาก 1) ผลกระทบจากการปรับทิศทางนโยบายการเงินในสหรัฐอเมริกาในช่วงต้นแผนพัฒนาฯ และแนวโน้มการปรับทิศทางนโยบายการเงินในยุโรปในช่วงกลางถึงปลายแผนพัฒนาฯ และ 2) ปัญหาการสั่งสมหนี้สาธารณะในประเทศสำคัญๆ ในช่วงหลังวิกฤติเศรษฐกิจโลกที่มีความเสี่ยงจะพัฒนาไปสู่วิกฤติและสร้างผลกระทบ

ต่อเสถียรภาพของระบบเศรษฐกิจและการเงินโลกหากมาตรการปฏิรูปในประเทศสำคัญๆ ของโลกไม่ประสบความสำเร็จอย่างเป็นรูปธรรม

(5) ความเลื่อนไหลของกระแสวัฒนธรรมโลก ความก้าวหน้าในการติดต่อสื่อสาร การขยายตัวของเครือข่ายทางสังคมออนไลน์ ส่งผลให้มีทั้งโอกาสและความเสี่ยง ต่อวิถีชีวิตทัศนคติ และความเชื่อในสังคม ตลอดจนความสัมพันธ์ระหว่างบุคคล กระบวนการเรียนรู้ และพฤติกรรมการบริโภคของคนในประเทศ

3.2.4 การเปลี่ยนแปลงสภาพภูมิอากาศ

(1) การเปลี่ยนแปลงสภาพภูมิอากาศ (Climate Change) จะส่งผลกระทบซ้ำเติมต่อสถานการณ์ความเสื่อมโทรมของทรัพยากรธรรมชาติและสิ่งแวดล้อมให้มีความรุนแรงมากขึ้นอุณหภูมิของโลกเพิ่มขึ้น ทำให้เกิดความแห้งแล้งเป็นระยะเวลายาวนาน เกิดฝนขาดช่วง และมีฤดูกาลเปลี่ยนไป ส่งผลกระทบต่อความอุดมสมบูรณ์ของดิน ป่าไม้เกิดความเสื่อมโทรม แหล่งน้ำขาดแคลน ผลผลิตทางการเกษตรลดลง เกิดโรคระบาดในพืชและสัตว์ และอาจเกิดผลกระทบต่อสุขภาพของมนุษย์กรณีที่เกิดโรคระบาดใหม่ เกิดความเสี่ยงต่อการสูญเสียความหลากหลายทางชีวภาพ เช่น ระบบนิเวศป่าไม้ ระบบนิเวศชายฝั่ง พื้นที่ชุ่มน้ำ เกิดการกัดเซาะชายฝั่งและการสูญเสียแนวปะการัง การสูญเสียความหลากหลายทางชีวภาพดังกล่าวข้างต้น จะส่งผลต่อความมั่นคงด้านอาหาร สุขภาพ พลังงาน และลดทอนขีดความสามารถในการพึ่งพาตนเองของชุมชน

(2) การเปลี่ยนแปลงของสภาพภูมิอากาศยังส่งผลให้ภัยพิบัติทางธรรมชาติมีแนวโน้มเกิดบ่อยครั้งขึ้นและมีความรุนแรงมากขึ้น ทั้งอุทกภัย ภัยแล้ง แผ่นดินไหวและดินโคลนถล่ม ส่งผลกระทบต่อภาคการผลิต การพัฒนาอุตสาหกรรม และการพัฒนาเศรษฐกิจโดยรวมของประเทศ รวมทั้งวิถีการดำรงชีวิตของประชาชน นอกจากนี้ ข้อตกลงระหว่างประเทศเกี่ยวกับการเปลี่ยนแปลงสภาพภูมิอากาศจะทวีความเข้มข้นและเป็นแรงกดดันให้ประเทศไทยต้องเตรียมพร้อมรับภาระในการลดการปล่อยก๊าซเรือนกระจกภายใต้กระแสการแข่งขันทางการค้า

3.2.5 วาระการพัฒนาของโลกภายหลัง ค.ศ. 2015 (Post 2015 Agenda)

ประเด็นสำคัญของวาระการพัฒนาโลกภายหลัง ค.ศ. 2015 คือ การจัดทำเป้าหมายการพัฒนาที่ยั่งยืนในกรอบสหประชาชาติ (Sustainable Development Goals-SDGs) ในช่วงเวลา 15 ปี โดยสหประชาชาติให้การรับรองแล้วเมื่อวันที่ 10 กันยายน 2557 ประกอบด้วยเป้าประสงค์ (Goal) จำนวน 17 ข้อ และเป้าหมาย (Target) จำนวน 169 ข้อซึ่งจะส่งผลกระทบกับการวางแนวทางการพัฒนาประเทศในอนาคต ที่ต้องเน้นขจัดความยากจนให้หมดไป ประชาชนมีสุขภาพที่ดี มีระบบการศึกษา มีความเท่าเทียมกันทางเพศ ส่งเสริมการเติบโตทางเศรษฐกิจแบบยั่งยืน มีระบบโครงสร้างพื้นฐานที่รองรับการพัฒนาอุตสาหกรรมที่ยั่งยืน ลดความไม่เท่าเทียมกันทั้งภายในประเทศและระหว่างประเทศ มีรูปแบบการผลิตและการบริโภคแบบยั่งยืน เตรียมความพร้อมในการรับมือการเปลี่ยนแปลงสภาพภูมิอากาศ สงวนรักษาทรัพยากรธรรมชาติและความหลากหลายทางชีวภาพ มีการจัดการทรัพยากรทางทะเลอย่างยั่งยืน ส่งเสริมให้สังคมมีความสุข มีความยุติธรรมและส่งเสริมความเป็นหุ้นส่วนเพื่อการพัฒนาในระดับโลกร่วมกัน

4. กรอบวิสัยทัศน์และเป้าหมาย

4.1 กรอบวิสัยทัศน์แผนพัฒนาฯ ฉบับที่ 12

จากสถานะของประเทศและบริบทการเปลี่ยนแปลงต่างๆ ที่ประเทศกำลังประสบอยู่ ทำให้การกำหนดวิสัยทัศน์แผนพัฒนาฯ ฉบับที่ 12 ยังคงมีความต่อเนื่องจากวิสัยทัศน์แผนพัฒนาฯ ฉบับที่ 11 และกรอบหลักการของการวางแผนที่น้อมนำและประยุกต์ใช้หลักปรัชญาของเศรษฐกิจพอเพียง ยึดคนเป็นศูนย์กลางของการพัฒนาอย่างมีส่วนร่วม การพัฒนาที่ยึดหลักสมดุล ยั่งยืน โดยวิสัยทัศน์ของการพัฒนาในแผนพัฒนาฯ ฉบับที่ 12 ต้องให้ความสำคัญกับการกำหนดทิศทางการพัฒนาที่มุ่งสู่การเปลี่ยนผ่านประเทศไทยจากประเทศที่มีรายได้ปานกลางไปสู่ประเทศที่มีรายได้สูง มีความมั่นคง และยั่งยืน สังคมอยู่ร่วมกันอย่างมีความสุข และนำไปสู่การบรรลุวิสัยทัศน์ระยะยาว "มั่นคง มั่งคั่ง ยั่งยืน" ของประเทศ

4.2 การกำหนดตำแหน่งทางยุทธศาสตร์ของประเทศ (Country Strategic Positioning) เป็นการกำหนดตำแหน่งทางยุทธศาสตร์ของประเทศที่สอดคล้องกับยุทธศาสตร์ชาติที่ สศช. ได้จัดทำขึ้น

ประเทศไทยเป็นประเทศรายได้สูงที่มีการกระจายรายได้อย่างเป็นธรรม เป็นศูนย์กลางด้านการขนส่งและ โลจิสติกส์ของภูมิภาคสู่ความเป็นชาติการค้าและบริการ (Trading and Service Nation) เป็นแหล่งผลิตสินค้าเกษตรอินทรีย์และเกษตรปลอดภัย แหล่งอุตสาหกรรมสร้างสรรค์และมีนวัตกรรมสูงที่เป็นมิตรต่อสิ่งแวดล้อม

4.3 เป้าหมาย

4.3.1 การหลุดพ้นจากกับดักประเทศรายได้ปานกลางสู่รายได้สูง

(1) เศรษฐกิจขยายตัวเฉลี่ยไม่ต่ำกว่าร้อยละ 5.0

(2) ผลิตภัณฑ์มวลรวมในประเทศต่อหัว (GDP Per Capita) และรายได้ประชาชาติต่อหัว (GNP Per Capita) ณ สิ้นแผนพัฒนาฯ ฉบับที่ 12 ในปี 2546 เพิ่มขึ้นเป็น 317,051 บาท (9,325 ดอลลาร์ สรอ.) และ 301,199 บาท (8,859 ดอลลาร์ สรอ.) ต่อคนต่อปี

(3) ผลิตภาพการผลิตเพิ่มขึ้นไม่ต่ำกว่าเฉลี่ยร้อยละ 2.5 ต่อปี

(4) การลงทุนรวมขยายตัวไม่ต่ำกว่าเฉลี่ยร้อยละ 8.0 (การขยายตัวของการลงทุนภาครัฐไม่ต่ำกว่าร้อยละ 10.0 และการลงทุนของภาคเอกชนขยายตัวไม่ต่ำกว่าเฉลี่ยร้อยละ 7.5 ในขณะที่ปริมาณการส่งออกขยายตัวเฉลี่ยไม่ต่ำกว่าร้อยละ 4.0 ต่อปี)

4.3.2 การพัฒนาศักยภาพคนให้สนับสนุนการเจริญเติบโตของประเทศและการสร้างสังคมสูงวัยอย่างมีคุณภาพ

(1) ประชาชนทุกช่วงวัยมีความมั่นคงทางด้านเศรษฐกิจและสังคม (Socio-Economic Security) และมีคุณภาพชีวิตที่ดีขึ้น

(2) การศึกษาและการเรียนรู้ได้รับการพัฒนาคุณภาพ

(3) สถาบันทางสังคมมีความเข้มแข็งเป็นฐานรากที่เอื้อต่อการพัฒนาคน

4.3.3 การลดความเหลื่อมล้ำในสังคม

(1) การกระจายรายได้มีความเท่าเทียมกันมากขึ้น

(2) บริการทางสังคมมีคุณภาพและมีการกระจายอย่างทั่วถึง

4.3.4 การสร้างการเจริญเติบโตทางเศรษฐกิจและสังคมที่เป็นมิตรกับสิ่งแวดล้อม

(1) รักษาความมั่นคงของฐานทรัพยากร สร้างสมดุลระหว่างการอนุรักษ์และการใช้ประโยชน์อย่างยั่งยืนและเป็นธรรม

(2) ขับเคลื่อนประเทศสู่เศรษฐกิจและสังคมที่เป็นมิตรต่อสิ่งแวดล้อม

(3) เพิ่มขีดความสามารถในการรับมือภัยพิบัติและการเปลี่ยนแปลงสภาพภูมิอากาศ

(4) เพิ่มประสิทธิภาพและเสริมสร้างธรรมาภิบาลในการบริหารจัดการทรัพยากรธรรมชาติและสิ่งแวดล้อม

(5) มีการบริหารจัดการน้ำให้สมดุลระหว่างการอุปสงค์และอุปทานของน้ำ

4.3.5 การบริหารราชการแผ่นดินที่มีประสิทธิภาพ

(1) การบริหารงานภาครัฐที่โปร่งใส เป็นธรรม มีประสิทธิภาพ และมีส่วนร่วม

(2) ขจัดการทุจริตคอร์รัปชั่น

(3) มีการกระจายอำนาจที่เหมาะสม

5. แนวทางการพัฒนา

5.1 การยกระดับศักยภาพการแข่งขันและการหลุดพ้นกับดักรายได้ปานกลางสู่รายได้สูง

5.1.1 การส่งเสริมด้านการวิจัยและพัฒนา

พัฒนาสภาวะแวดล้อมของการพัฒนาวิทยาศาสตร์ เทคโนโลยี วิจัย และนวัตกรรม ทั้งด้านการลงทุนในการวิจัยและพัฒนา ด้านบุคลากรวิจัย ด้านโครงสร้างพื้นฐาน และด้านการบริหารจัดการ รวมทั้งสนับสนุนและผลักดันให้ผู้ประกอบการมีบทบาทหลักด้านเทคโนโลยีและนวัตกรรม ตลอดจนผลักดันงานวิจัยและพัฒนาให้ใช้ประโยชน์อย่างแท้จริงทั้งเชิงพาณิชย์และสาธารณะโดยให้ความคุ้มครองทรัพย์สินทางปัญญา

5.1.2 การพัฒนาผลิตภาพแรงงาน

สร้างความร่วมมือระหว่างภาครัฐและภาคเอกชนในการพัฒนากำลังคนและแรงงานให้มีทักษะความรู้และสมรรถนะที่สอดคล้องกับความต้องการของตลาดและรองรับการเปิดเสรีของประชาคมอาเซียน โดยยกระดับและพัฒนาสมรรถนะแรงงานไทยด้วยเทคโนโลยี เร่งรัดให้แรงงานทั้งระบบมีการเรียนรู้ขั้นพื้นฐานเพื่อสามารถแข่งขันในตลาดแรงงานได้ สนับสนุนให้แรงงานและปัจจัยการผลิตมีความยืดหยุ่นในการเคลื่อนย้ายระหว่างสาขาการผลิตและระหว่างพื้นที่การผลิต เพื่อให้แรงงานสามารถเคลื่อนย้ายไปสู่สาขาการผลิตที่มีผลิตภาพการผลิตสูงสุด และสนับสนุนให้ผู้ประกอบการในภาคอุตสาหกรรมและบริการจัดทำกรอบคุณวุฒิวิชาชีพและมาตรฐานฝีมือแรงงานให้เป็นมาตรฐานที่เชื่อมโยงกันเพื่อยกระดับทักษะของแรงงานไทย

5.1.3 การส่งเสริมผู้ประกอบการที่เข้มแข็งและพาณิชย์ดิจิตอล

พัฒนาขีดความสามารถของผู้ประกอบการให้มีความยืดหยุ่น สามารถปรับตัวและดำเนินธุรกิจท่ามกลางการดำเนินนโยบายและมาตรการการกีดกันทางการค้าในรูปแบบต่างๆ เพิ่มสัดส่วนความเป็นเจ้าของของคนไทยและสนับสนุนให้มีการขยายตลาดที่มีแบรนด์สินค้าและช่องทางการตลาดที่เป็นของตนเองมากขึ้น ตลอดจนพัฒนาต่อยอดอุตสาหกรรมและบริการเพื่อเข้าสู่การเป็นศูนย์กลางการผลิต บริการและอุตสาหกรรมดิจิตอล

5.1.4 การลงทุนโครงสร้างพื้นฐานเร่งลงทุนและพัฒนาโครงสร้างพื้นฐานด้านการคมนาคมขนส่งเพื่อเชื่อมโยงพื้นที่

เศรษฐกิจในประเทศและต่างประเทศ ทั้งการพัฒนาและปรับปรุงโครงข่ายรถไฟให้เป็นโครงข่ายหลักในการเดินทางและขนส่งของประเทศ พัฒนาโครงข่ายระบบขนส่งสาธารณะและโครงข่ายทางหลวงพิเศษระหว่างเมือง ขยายขีดความสามารถของท่าอากาศยานหลักของประเทศ พัฒนาท่าเรือที่มีศักยภาพให้เป็นท่าเรืออิเล็กทรอนิกส์เต็มรูปแบบ รวมทั้งพัฒนาและปรับปรุงระบบโทรคมนาคมของประเทศ ตลอดจนสนับสนุนการพัฒนาด้านอุตสาหกรรมที่เกิดจากลงทุนด้านโครงสร้างพื้นฐาน เช่น อุตสาหกรรมซ่อมบำรุงและผลิตชิ้นส่วนอากาศยาน และอุตสาหกรรมระบบราง เป็นต้น เพื่อสร้างโอกาสทางเศรษฐกิจให้กับประเทศในการเป็นฐานการผลิตในภูมิภาคอาเซียน

5.1.5 การปรับโครงสร้างการผลิต

ปรับโครงสร้างการผลิตภาคเกษตร โดยการปรับเปลี่ยนจากการผลิตสินค้าเกษตรขั้นปฐมเป็นสินค้าเกษตรแปรรูปที่มีมูลค่าสูงมีคุณภาพและมาตรฐานสากล สามารถสร้างความเชื่อมโยงทางด้านวัตถุดิบกับประเทศเพื่อนบ้านและลดระดับการผลิตสินค้าขั้นปฐมที่สูญเสียขีดความสามารถในการแข่งขัน ลงสู่ระดับที่จำเป็นสำหรับการสร้างความมั่นคงทางด้านอาหารและพลังงาน จัดระบบการผลิตให้สอดคล้องกับศักยภาพพื้นที่และความต้องการของตลาดตั้งแต่ต้นน้ำถึงปลายน้ำทั้งด้านกายภาพและเศรษฐกิจ รวมทั้งส่งเสริมการรวมกลุ่มทางการเกษตรจากกิจการเจ้าของคนเดียวเป็นการประกอบการในลักษณะสหกรณ์ ห้างหุ้นส่วน และบริษัทเพื่อให้เกิดการประหยัดจากขนาด พิจารณาพันธุ์พืชที่เหมาะสมกับศักยภาพของพื้นที่และแหล่งน้ำ ใช้เทคโนโลยีการผลิตในระดับที่เหมาะสม ใช้กลไกตลาดในการป้องกันความเสี่ยง ตลอดจนส่งเสริมและเร่งขยายผลแนวคิดการทำการเกษตรตามหลักปรัชญาของเศรษฐกิจพอเพียง และระบบเกษตรกรรมยั่งยืนปรับโครงสร้างการผลิตภาคบริการโดยเร่งพัฒนาระบบคมนาคมขนส่งให้เกิดความเชื่อมโยงกันเป็นโครงข่ายทั้งทางบก ทางน้ำ และทางอากาศ เร่งพัฒนาท่าเทียบเรือขนาดใหญ่เพื่อรองรับการเติบโตของการท่องเที่ยวทางทะเล ปรับปรุงแก้ไขกฎหมายที่เกี่ยวข้องกับการท่องเที่ยวให้ครอบคลุมและทันสมัยทั้งการควบคุมกิจกรรมต่างๆ เกี่ยวกับการท่องเที่ยวและส่งเสริมการท่องเที่ยวและกำหนดและจัดทำกฎหมายเพื่อยกระดับมาตรฐานการท่องเที่ยวของไทยสู่สากลและรองรับการพัฒนาการท่องเที่ยวให้สามารถแข่งขันได้ในระดับนานาชาติ รวมทั้งส่งเสริมการพัฒนาเชิงพื้นที่ในลักษณะกลุ่มคลัสเตอร์ท่องเที่ยว โดยสนับสนุนการพัฒนาด้านการท่องเที่ยวของพื้นที่ที่มีความเชื่อมโยงทั้งทางกายภาพ วิถีชีวิต/วัฒนธรรมท้องถิ่นและกิจกรรมการท่องเที่ยว ตลอดจนส่งเสริมการสร้างความเชื่อมโยงด้านการท่องเที่ยวในภูมิภาคอาเซียน ทั้งประเทศที่มีพรมแดนติดกันและประเทศที่มีโครงข่ายคมนาคมขนส่งเชื่อมโยงกันเพื่อให้เกิดการพัฒนาแบบองค์รวมทั้งระบบพัฒนาต่อยอดอุตสาหกรรมอนาคตเพื่อเป็นแหล่งการถ่ายทอดเทคโนโลยี เชื่อมโยงการผลิตกับอุตสาหกรรมที่เป็นฐานรายได้ประเทศ และเป็นกลไกการขับเคลื่อนเศรษฐกิจไทยให้เข้าสู่การเป็นศูนย์กลางการผลิตและบริการทั้งในระดับอนุภูมิภาคและในภูมิภาคอาเซียนพัฒนาโครงสร้างพื้นฐานที่สนับสนุนการขยายตัวด้านการค้าการลงทุน เช่น โลจิสติกส์ และพลังงาน รวมทั้งปัจจัยสนับสนุนการลงทุนอื่นๆ เช่น ลดอุปสรรคการเคลื่อนย้ายเงินทุนระหว่างประเทศ เป็นต้น ส่งเสริมการนำเทคโนโลยีและนวัตกรรมมาประยุกต์ใช้ทั้งภาคการผลิต การตลาด การบริหารจัดการการเงิน และโลจิสติกส์ เชื่อมโยงเศรษฐกิจดิจิตอล ในการอำนวยความสะดวกทาง

การค้าการลงทุนด้วยระบบอิเล็กทรอนิกส์ และสนับสนุนการลงทุนเพื่อสร้างเศรษฐกิจและสังคมแห่งปัญญาและการเรียนรู้ มุ่งเน้นการพัฒนาธุรกิจเชิงสร้างสรรค์ การลงทุนที่ใช้เทคโนโลยีขั้นสูงและเป็นมิตรกับสิ่งแวดล้อม การประหยัดพลังงานและการใช้พลังงานทดแทน การลงทุนด้านการวิจัยและพัฒนาเชิงพาณิชย์ การจัดตั้งสำนักงานใหญ่ข้ามประเทศ บริษัทการค้าระหว่างประเทศ รวมทั้งการให้ความสำคัญเรื่องความรับผิดชอบและการตอบแทนสู่สังคมขององค์กร และกิจการเพื่อสังคม

5.2 การพัฒนาศักยภาพคนตามช่วงวัยและการปฏิรูประบบเพื่อสร้างสังคมสูงวัยอย่างมีคุณภาพ

5.2.1 การพัฒนาศักยภาพคนในทุกช่วงวัยให้สนับสนุนการเจริญเติบโตของประเทศ

โดยช่วงวัยเด็กตั้งแต่แรกเกิดให้มีพัฒนาการที่สมวัยในทุกด้าน วัยเรียน วัยรุ่นให้มีทักษะการเรียนรู้ ทักษะชีวิตสามารถอยู่ร่วมกับผู้อื่นภายใต้บริบทสังคมที่เป็นพหุวัฒนธรรม วัยแรงงานให้มีการพัฒนายกระดับสมรรถนะฝีมือแรงงานเพื่อสร้างผลิตภาพเพิ่มให้กับประเทศ วัยผู้สูงอายุให้มีการทำงานที่เหมาะสมตามศักยภาพและประสบการณ์ มีรายได้ในการดำรงชีวิต มีการสร้างเสริมและฟื้นฟูสุขภาพเพื่อป้องกันหรือชะลอความทุพพลภาพและโรคเรื้อรังต่างๆ ที่จะก่อให้เกิดภาระแก่ปัจเจกบุคคล ครอบครัว และระบบบริการสุขภาพ

5.2.2 การยกระดับคุณภาพการศึกษาและการเรียนรู้ให้มีคุณภาพ เท่าเทียมและทั่วถึง โดย

(1) ปฏิรูประบบบริหารจัดการทางการศึกษา โดยปรับระบบบริหารจัดการการศึกษาใหม่เพื่อสร้างความรับผิดชอบต่อผลลัพธ์ (Accountability)

(2) ปฏิรูประบบการคลังด้านการศึกษา เพื่อเพิ่มคุณภาพและประสิทธิภาพการจัดการศึกษาโดยการจัดสรรงบประมาณตรงสู่ผู้เรียน ส่งเสริมการมีส่วนร่วมจากภาคเอกชนในการจัดการศึกษา

(3) พัฒนาคุณภาพครูทั้งระบบ ตั้งแต่กระบวนการผลิต สรรหา และการคัดเลือกให้ได้คนดีคนเก่ง รวมทั้งระบบการประเมินและรับรองคุณภาพที่เน้นผลลัพธ์จากตัวผู้เรียน และ

(4) ปฏิรูประบบการเรียนรู้ โดยมุ่งจัดการเรียนรู้เพื่อสร้างสมรรถนะกำลังคนทั้งระบบการศึกษาตั้งแต่ระดับปฐมศึกษาจนถึงการเรียนรู้ตลอดชีวิต พัฒนาสื่อเพื่อการเรียนรู้ ปรับหลักสูตรและผลิตกำลังคนให้สอดคล้องกับการเปลี่ยนแปลงและความต้องการของตลาด การวิจัยและการใช้เทคโนโลยีและสื่อเพื่อการเรียนรู้

5.2.3 การพัฒนาด้านสุขภาพ โดยส่งเสริมการพัฒนาเทคโนโลยีและนวัตกรรมทาง

การแพทย์เพื่อรองรับการเป็นสังคมผู้สูงอายุทั้งในด้านผลิตภัณฑ์สุขภาพและที่อยู่อาศัยสำหรับผู้สูงอายุยกระดับการบริหารจัดการระบบสุขภาพเพื่อลดความเหลื่อมล้ำและสร้างความยั่งยืนในระยะยาว โดยพัฒนาระบบข้อมูลสารสนเทศเพื่อการบริหารทรัพยากรด้านสาธารณสุข บูรณาการระบบหลักประกันสุขภาพภาครัฐให้เกิดความเป็นเอกภาพในการบริหารจัดการและการใช้ทรัพยากร และส่งเสริมการอภิบาลระบบสุขภาพในรูปแบบเครือข่ายที่มีการใช้ทรัพยากรร่วมกัน พัฒนาศักยภาพของประเทศไทยสู่การเป็นศูนย์กลางสุขภาพนานาชาติทั้งในด้านศูนย์กลางบริการสุขภาพ (Medical Service Hub) ศูนย์กลางบริการเพื่อส่งเสริมสุขภาพ (Wellness Hub) ศูนย์กลางยาและผลิตภัณฑ์เพื่อสุขภาพ (Product Hub) และศูนย์กลางบริการวิชาการและงานวิจัย (Academic Hub) เพื่อนำรายได้กลับมาใช้ยกระดับคุณภาพบริการสาธารณสุขภายในประเทศรวมทั้งส่งเสริมการให้ความสำคัญกับมิติสุขภาพในทุกนโยบายสาธารณะ (Health in All Policies) เพื่อให้การ

ขับเคลื่อนนโยบายของทุกภาคส่วนตระหนักถึงผลกระทบของนโยบายสาธารณะที่มีต่อสุขภาพของประชาชน

5.2.4 การสร้างสภาพแวดล้อมและนวัตกรรมที่เอื้อต่อการดำรงชีพในสังคมสูงวัย โดยการปรับปรุงสภาพแวดล้อมและความจำเป็นทางกายภาพให้เหมาะกับวัย และการพัฒนาระบบการดูแลผู้สูงอายุในรูปแบบที่หลากหลายทั้งในด้านการจัดบริการสุขภาพและสวัสดิการสังคมอย่างบูรณาการ โดยการมีส่วนร่วมของทุกภาคส่วนอย่างต่อเนื่อง รวมทั้งพัฒนาชุมชนที่มีศักยภาพและความพร้อมให้เป็นต้นแบบของการดูแลผู้สูงอายุ เพื่อขยายผลไปสู่ชุมชนอื่น ตลอดจนการพัฒนานวัตกรรมในการใช้ชีวิตประจำวันสำหรับผู้สูงอายุ

5.3 การลดความเหลื่อมล้ำทางสังคม

5.3.1 การยกระดับรายได้และสร้างโอกาสในการประกอบอาชีพ มุ่งเน้นการเพิ่มผลิตภาพแรงงาน โดยสนับสนุนให้แรงงานมีโอกาสเข้าถึงการเรียนรู้และพัฒนาทักษะฝีมือแรงงานอย่างมีมาตรฐาน ปรับโครงสร้างค่าจ้างแรงงานให้ชัดเจนและสะท้อนทักษะฝีมือแรงงานอย่างแท้จริง เร่งผลักดันให้การใช้ระบบมาตรฐานคุณวุฒิวิชาชีพและมาตรฐานฝีมือแรงงานในทางปฏิบัติอย่างเป็นรูปธรรม นอกจากนี้ เพิ่มผลิตภาพทางการผลิตของเกษตรกรรายย่อย โดยสนับสนุนการวิจัยและพัฒนาและการผลิตทางการเกษตรที่สอดคล้องกับพื้นที่ สร้างหลักประกันรายได้แทนการอุดหนุนด้านราคาสินค้าเกษตร ลดต้นทุนทางการเกษตรโดยสนับสนุนปัจจัยการผลิต

5.3.2 การจัดบริการทางสังคมให้ทุกคนตามสิทธิขั้นพื้นฐาน และเน้นการสร้างภูมิคุ้มกันระดับปัจเจก โดย (1) พัฒนาระบบบริการสาธารณะให้มีคุณภาพและมีช่องทางการเข้าถึงอย่างหลากหลาย โดยเฉพาะระบบบริการสาธารณสุขและการศึกษาขั้นพื้นฐาน สวัสดิการสังคม และกระบวนการยุติธรรม (2) สนับสนุนการจัดหาที่อยู่อาศัยของผู้มีรายได้น้อยและการเข้าถึงระบบสาธารณูปโภค กำหนดเป็นนโยบายที่อยู่อาศัยแห่งชาติและเมืองน่าอยู่ พัฒนาโครงการที่อยู่อาศัยแก้ปัญหาชุมชนแออัดในเมืองโดยดำเนินการร่วมกับภาคธุรกิจเอกชน และ (3) การจัดรูปแบบสวัสดิการพื้นฐานที่จำเป็นและเหมาะสมตามกลุ่มเป้าหมาย (Customized Welfare) ที่คำนึงถึงฐานะทางเศรษฐกิจและสังคมที่แตกต่างกัน โดยมีแนวทางการรับภาระค่าใช้จ่ายร่วมกัน (Cost Sharing)

5.3.3 การสร้างความเสมอภาคในการเข้าถึงทรัพยากร โดยปฏิรูปที่ดินเพื่อการเกษตร สนับสนุนให้เกษตรกรรายย่อยที่ไร้ที่ดินทำกินและยากจนได้มีที่ดินเป็นของตนเองหรือมีสิทธิทำกินในที่ดินปฏิรูป ระบบการบริหารจัดการน้ำอย่างเป็นระบบและเข้าถึงพื้นที่เป้าหมายได้อย่างแท้จริงด้วยการผลักดัน พรบ. ทรัพยากรน้ำ พ.ศ. .... และบูรณาการแผนงานและงบประมาณร่วมกันของหน่วยงาน และสร้างกระบวนการมีส่วนร่วม รวมทั้งปรับโครงสร้างภาษีที่เป็นธรรม เช่น ภาษีที่ดินและสิ่งปลูกสร้าง ภาษีมรดก และภาษีสิ่งแวดล้อม เป็นต้น

5.3.4 การเข้าถึงกระบวนการยุติธรรมอย่างเสมอภาค การคุ้มครองสิทธิขั้นพื้นฐาน และการเข้าถึงกระบวนการยุติธรรมอย่างเท่าเทียมโดยการเสริมศักยภาพและความเข้มแข็งด้านกฎหมายให้แก่ประชาชน รวมทั้งการปรับปรุงและบังคับใช้กฎหมายเพื่อลดปัญหาความเหลื่อมล้ำ เช่น กฎหมายป่าชุมชนกฎหมายภาษีมรดก กฎหมายที่ดิน เป็นต้น

5.4 การรองรับการเชื่อมโยงภูมิภาคและความเป็นเมือง

5.4.1 การลงทุนด้านโครงสร้างพื้นฐานและสิ่งอำนวยความสะดวกของเมือง เตรียมความพร้อมรองรับความเป็นเมือง ทั้งด้านการบริหารจัดการด้านผังเมืองด้านสาธารณูปโภค สาธารณูปการ ระบบคมนาคมขนส่ง ระบบบริหารจัดการสิ่งแวดล้อม ระบบการศึกษาและระบบสาธารณสุขที่ได้มาตรฐาน มีคุณภาพ

และเพียงพอต่อความต้องการของคนในเมือง รวมทั้งเสริมสร้างความสามารถในการบริหารจัดการเมืองตามระดับการพัฒนา

5.4.2 การพัฒนาด้านการขนส่งและโลจิสติกส์เชื่อมโยงกับเพื่อนบ้าน

ส่งเสริมและเร่งรัดการพัฒนาระบบการบริหารจัดการโลจิสติกส์ของประเทศเพื่อเพิ่มความสามารถในการแข่งขันของประเทศทั้งด้านการค้า การลงทุน และการบริการ โดยคำนึงถึงการเป็นมิตรต่อสิ่งแวดล้อม (Green Logistics) สนับสนุนให้เกิดความร่วมมือในห่วงโซ่อุปทาน และปรับปรุงกฎหมาย กฎระเบียบ รวมทั้งปรับลดกระบวนงานด้านอำนวยความสะดวกทางการค้า ขนส่ง และโลจิสติกส์ให้มีความสะดวกและมีประสิทธิภาพต่อภาคธุรกิจอย่างแท้จริง

5.4.3 การส่งเสริมการลงทุน การค้าชายแดน และการจัดตั้งเขตพัฒนาเศรษฐกิจพิเศษ ให้ความสำคัญกับนโยบายส่งเสริมการลงทุนและการค้าชายแดนเพื่อดึงดูดให้นักลงทุนในภูมิภาคเข้ามาลงทุนในไทยและประเทศเพื่อนบ้าน รวมทั้งส่งเสริมการจัดตั้งเขตพัฒนาเศรษฐกิจพิเศษในพื้นที่ชายแดนโดยให้ความสำคัญกับการลงทุนโครงสร้างพื้นฐาน การส่งเสริมการลงทุนและสิทธิประโยชน์ การบริหารจัดการแรงงานต่างด้าว และการให้บริการจุดเดียวเบ็ดเสร็จ เพื่อช่วยอำนวยความสะดวกด้านการค้าชายแดนและการผ่านแดนระหว่างไทยกับประเทศในภูมิภาคมากขึ้น

5.5 การสร้างความเจริญเติบโตทางเศรษฐกิจและสังคมอย่างเป็นมิตรกับสิ่งแวดล้อม

5.5.1 การรักษาทุนทางธรรมชาติเพื่อการเติบโตสีเขียว ใช้ประโยชน์จากทุนธรรมชาติ โดยคำนึงถึงขีดจำกัดและศักยภาพในการฟื้นตัว ปกป้องรักษาทรัพยากรป่าไม้ โดยสนธิกำลังของทุกภาคส่วนนำระบบสารสนเทศมาใช้เพื่อการบริหารจัดการ บังคับใช้กฎหมายอย่างมีประสิทธิภาพและเป็นธรรม เพิ่มพื้นที่ป่าไม้โดยส่งเสริมการปลูกไม้มีค่าทางเศรษฐกิจระยะยาว อนุรักษ์และใช้ประโยชน์ความหลากหลายทางชีวภาพอย่างยั่งยืนและแบ่งปันผลประโยชน์อย่างเป็นธรรม รวมทั้งผลักดันแนวทางการประเมินมูลค่าของระบบนิเวศและการสร้างรายได้จากการอนุรักษ์ จัดสรรที่ดินให้แก่ผู้ยากไร้ กระจายการถือครองที่ดิน จัดทำฐานข้อมูลที่ดินเพื่อการบริหารจัดการอย่างเป็นระบบ การจัดเก็บภาษีที่ดินในอัตราก้าวหน้า กำหนดเพดานการถือครองที่ดินที่เหมาะสม และกำหนดมาตรการป้องกันการถือครองที่ดินของคนต่างชาติ บริหารจัดการน้ำเพื่อให้เกิดความยั่งยืน บูรณาการระหว่างหน่วยงานอย่างเป็นระบบ สร้างศูนย์ข้อมูลทรัพยากรน้ำ จัดตั้งองค์กรบริหารจัดการน้ำในระดับพื้นที่ เช่น คณะกรรมการลุ่มน้ำ และองค์กรผู้ใช้น้ำ คุ้มครองทรัพยากรทางทะเลและชายฝั่ง ลดความขัดแย้งเชิงนโยบายระหว่างการพัฒนาโครงสร้างพื้นฐาน การท่องเที่ยว การประมง และวิถีชีวิตของชุมชนบริหารจัดการแร่โดยกำหนดปริมาณที่เหมาะสมในการนำแร่มาใช้ประโยชน์ คำนึงถึงความจำเป็นและมูลค่าในอนาคต บังคับใช้มาตรการควบคุมผลกระทบจากการทำเหมืองแร่ที่ก่อมลพิษต่อสภาพแวดล้อมและสุขภาพอนามัยของประชาชน

5.5.2 การส่งเสริมการบริโภคที่เป็นมิตรกับสิ่งแวดล้อม สร้างระบบหมุนเวียนวัสดุที่ใช้แล้ว ที่มีประสิทธิภาพ ขับเคลื่อนสู่ Zero Waste Society ผ่านมาตรการต่างๆ เช่น การปฏิรูประบบภาษีและค่าธรรมเนียมเพื่อสิ่งแวดล้อม การศึกษาเพื่อสิ่งแวดล้อม มาตรฐานและฉลากสินค้า เป็นต้น

5.5.3 การส่งเสริมการผลิต การลงทุน และการสร้างงานสีเขียว เพื่อยกระดับประเทศสู่เศรษฐกิจและสังคมที่เป็นมิตรกับสิ่งแวดล้อม พัฒนาคลัสเตอร์อุตสาหกรรมสีเขียว ส่งเสริมผู้ประกอบการให้

สามารถปรับระบบสู่ห่วงโซ่อุปทานหรือห่วงโซ่คุณค่าที่เป็นมิตรกับสิ่งแวดล้อม (Green Supply Chain/Green Value Chain) ส่งเสริมการท้าการเกษตรกรรมยั่งยืน รวมทั้งส่งเสริมภาคบริการที่มีผลกระทบต่อสิ่งแวดล้อมน้อย เพื่อให้ประเทศไทยมีศักยภาพให้มีบทบาทมากขึ้นในการขับเคลื่อนเศรษฐกิจ

5.5.4 การจัดการมลพิษและรักษาคุณภาพสิ่งแวดล้อม ด้วยการเร่งรัดการควบคุมมลพิษทั้งทางอากาศ ขยะ น้ำเสีย และของเสียอันตราย ที่เกิดจากการผลิตและบริโภค เพื่อสร้างคุณภาพสิ่งแวดล้อมที่ดีให้กับประชาชน เร่งรัดแก้ไขปัญหาการจัดการขยะเป็นล้าดับแรก โดยส่งเสริมให้เกิดกลไกการคัดแยกขยะเพื่อน้ากลับมาใช้ใหม่ให้มากที่สุด เร่งกำจัดขยะมูลฝอยตกค้างสะสมในสถานที่กำจัดในพื้นที่วิกฤต สร้างรูปแบบการจัดการขยะมูลฝอยและของเสียอันตรายที่เหมาะสม เน้นการแปรรูปเป็นพลังงาน สร้างวินัยของคนในชาติมุ่งสู่การจัดการที่ยั่งยืน โดยให้ความรู้แก่ประชาชน และการบังคับใช้กฎหมาย

5.5.5 การพัฒนาความร่วมมือด้านสิ่งแวดล้อมระหว่างประเทศ ผลักดันการจัดท้าแผนแม่บทการบริหารจัดการทรัพยากรธรรมชาติและสิ่งแวดล้อมของอาเซียน หาแนวทางความร่วมมือกับอาเซียนและอนุภูมิภาคลุ่มน้าโขงในประเด็นการขนส่งข้ามพรมแดน การเคลื่อนย้ายแรงงาน การบริหารจัดการพลังงานและการบริหารจัดการทรัพยากรธรรมชาติ

5.5.6 การเพิ่มขีดความสามารถในการปรับตัวเพื่อรองรับการเปลี่ยนแปลงสภาพภูมิอากาศและการบริหารจัดการเพื่อลดความเสี่ยงด้านภัยพิบัติ เพิ่มขีดความสามารถในการรับมือและปรับตัวต่อการเปลี่ยนแปลงสภาพภูมิอากาศ เพิ่มศักยภาพในการลดการปล่อยก๊าซเรือนกระจกให้กับทุกภาคส่วน ส่งเสริมการวิจัยและพัฒนาทางวิทยาศาสตร์ เทคโนโลยี และนวัตกรรมเพื่อลดผลกระทบและปรับตัวต่อการเปลี่ยนแปลงสภาพภูมิอากาศ พัฒนาระบบฐานข้อมูลและระบบการเตือนภัย ตลอดจนส่งเสริมความร่วมมือระหว่างประเทศด้านการเปลี่ยนแปลงสภาพภูมิอากาศและภัยพิบัติทางธรรมชาติ ให้ความสำคัญกับการป้องกันน้าท่วม วางแผนป้องกันเมืองและพื้นที่ชายฝั่ง พัฒนาเมืองที่สามารถปรับตัวและยืดหยุ่นต่อการเปลี่ยนแปลงสภาพภูมิอากาศ (Climate Resilience City) การให้บริการของระบบนิเวศ ส่งเสริมการลงทุนของภาคเอกชนในการรับมือภัยพิบัติโดยสร้างแนวป้องกันตามธรรมชาติ และการจัดท้าแผนธุรกิจต่อเนื่อง รวมทั้งการพัฒนาระบบการจัดการภัยพิบัติให้มีประสิทธิภาพพร้อมรองรับแนวโน้มการเกิดภัยพิบัติที่รุนแรงในอนาคต

5.6 การบริหารราชการแผ่นดินที่มีประสิทธิภาพ

5.6.1 การสร้างความโปร่งใสในทุกขั้นตอนของการปฏิบัติราชการ โดยให้มีช่องทางให้ทุกภาคส่วนสามารถเข้าถึง เข้าตรวจสอบข้อมูลของภาคราชการและร้องเรียนได้ เช่น ข้อมูลการประกวดราคาจัดซื้อ จัดจ้างโครงการของทางราชการ ข้อมูลการประมูลโครงการ ผู้ชนะการประมูลและราคาปิดประมูลข้อมูลความก้าวหน้าตามกระบวนการยุติธรรม เช่น คดีที่ไม่ดำเนินการตามหลักธรรมมาภิบาล คดีทุจริตคอร์รัปชันและคดีที่ประชาชนให้ความสนใจในแต่ละยุคสมัย ฯลฯ

5.6.2 การพัฒนาบุคลากรภาครัฐให้มีความเป็นมืออาชีพและเพียงพอต่อการขับเคลื่อนภารกิจภาครัฐร่วมกับภาคเอกชนและภาคประชาสังคมที่เปลี่ยนแปลงไป เพื่อให้ระบบราชการเล็กกะทัดรัดแต่มีความคล่องตัวและมีประสิทธิภาพสูง

5.6.3 การสร้างรูปแบบการพัฒนา อปท. ให้เหมาะสม สามารถรับมือการเปลี่ยนแปลงทางด้านเศรษฐกิจ สังคมและสิ่งแวดล้อม รวมทั้งเป็นแกนหลักในการประสานเครือข่ายและเชื่อมโยงภาคส่วนต่างๆ ในระดับพื้นที่ได้อย่างมีประสิทธิภาพ

5.6.4 การสร้างระบบตรวจสอบ ติดตามและประเมินผลที่มีประสิทธิภาพ สร้างผลงานที่มีคุณภาพ รวดเร็วและน่าเชื่อถือ สามารถเป็นเครื่องมือให้กับคณะรัฐมนตรีประกอบการตัดสินใจในเชิงนโยบายได้ โดยเฉพาะอย่างยิ่งการติดตาม ประเมินผลโครงการใหญ่ๆ ที่มีการใช้จ่ายงบประมาณเป็นจำนวนมาก และเป็นโครงการที่มีผลกระทบในวงกว้าง

1.3 แผนพัฒนาภาค/แผนพัฒนากลุ่มจังหวัด/แผนพัฒนาจังหวัด

➢ **แผนพัฒนาภาคตะวันออกเฉียงเหนือ**

แผนพัฒนาภาค เป็นแผนที่ที่ยึดกระบวนการมี ส่วนร่วมของทุกภาคส่วนจากทุกจังหวัดทั้ง 4 ภูมิภาคขึ้น เพื่อสนับสนุนจังหวัดและกลุ่มจังหวัดให้สามารถ ใช้เป็นกรอบแนวทางในการจัดทำแผนพัฒนาจังหวัดและแผนพัฒนากลุ่มจังหวัด แผนพัฒนาภาค จัดทำโดยสำนักงานพัฒนาการเศรษฐกิจและสังคมแห่งชาติ (สศช.) มีวัตถุประสงค์เพื่อให้เกิดการพัฒนาที่สมดุล ยึดแนวคิดการพัฒนาตาม "ปรัชญาของเศรษฐกิจพอเพียง" โดยประกอบไปด้วย ยุทธศาสตร์การพัฒนาภาคเหนือ ยุทธศาสตร์การพัฒนาภาคตะวันออกเฉียงเหนือ ยุทธศาสตร์การพัฒนาภาคกลาง ยุทธศาสตร์การพัฒนาภาคใต้ จึงเหตุองค์การบริหารส่วนตำบลปากช่องนั้นตั้งอยู่ภาคตะวันออกเฉียงเหนือ การจัดทำแผนพัฒนาท้องถิ่นสี่ปีขององค์การบริหารส่วนตำบลมีความสัมพันธ์กับแผนพัฒนาภาคตะวันออกเฉียงเหนือ ด้านเศรษฐกิจ ด้านการเกษตร การท่องเที่ยว การค้าการลงทุน การพัฒนาคนให้มีสุขภาวะดีทั้งร่างกาย จิตใจและสติปัญญา รอบรู้ เท่าทันการเปลี่ยนแปลง สามารถดำรงชีพได้อย่างมีคุณภาพ สร้างความมั่นคงด้านอาหาร แก้ไขปัญหาความยากจน หนี้สิน และการออมของครัวเรือน มีสัมมาอาชีพที่มั่นคง สามารถพึ่งพาตนเองและดูแลครอบครัวได้อย่างอบอุ่น ฟื้นฟูทรัพยากรธรรมชาติและสิ่งแวดล้อมให้สมบูรณ์ ซึ่งแผนพัฒนาภาคตะวันออกเฉียงเหนือมีรายละเอียดสรุปย่อ ดังนี้

กรอบยุทธศาสตร์การพัฒนาภาค

ตามพระราชบัญญัติระเบียบบริหารราชการแผ่นดิน (ฉบับที่ 7) พ.ศ. 2550 มาตรา 53/1 และมาตรา 53/2 บัญญัติให้จังหวัดและกลุ่มจังหวัดทำแผนพัฒนาจังหวัดและแผนพัฒนากลุ่มจังหวัดให้สอดคล้องกับแนวทางการพัฒนาเศรษฐกิจและสังคมแห่งชาติ และตอบสนองความต้องการของประชาชนในท้องถิ่น สำนักงานพัฒนาการเศรษฐกิจและสังคมแห่งชาติ (สศช.) จึงได้จัดทำกรอบยุทธศาสตร์การพัฒนาภาคที่ยึดกระบวนการมีส่วนร่วมของทุกภาคส่วนจากทุกจังหวัดทั้ง 4 ภูมิภาคขึ้น เพื่อสนับสนุนจังหวัดและกลุ่มจังหวัดให้สามารถใช้เป็นกรอบแนวทางในการจัดทำแผนพัฒนาจังหวัดและแผนพัฒนากลุ่มจังหวัด

1. แนวคิดและหลักการ

1.1 ยึดแนวคิดการพัฒนาตาม "ปรัชญาของเศรษฐกิจพอเพียง" ให้เกิดการพัฒนาที่สมดุล เป็นธรรมและมีภูมิคุ้มกันต่อผลกระทบจากกระแสการเปลี่ยนแปลงทั้งจากภายนอกและภายในประเทศ ควบคู่กับกับแนวคิด "การพัฒนาแบบองค์รวม" ที่ยึด คน ผลประโยชน์ของประชาชน ภูมิสังคม ยุทธศาสตร์พระราชทาน เข้าใจ

เข้าถึง และพัฒนา ยึดหลักการมีส่วนร่วมของทุกภาคภาคีการพัฒนา และหลักธรรมมาภิบาล เพื่อให้สังคมสมานฉันท์และอยู่เย็นเป็นสุขร่วมกัน

1.2 หลักการ มุ่งสร้างความเชื่อมโยงกับแผนระดับชาติต่างๆ นโยบายรัฐบาล แผนการบริหารราชการแผ่นดิน เพื่อสร้างโอกาสทางการพัฒนา สอดคล้องกับภูมิสังคมของพื้นที่ โดย

(๑) กำหนดรูปแบบการพัฒนาเชิงพื้นที่ของประเทศและภาค รวมถึงชุมชน

(๒) กำหนดบทบาทและยุทธศาสตร์การพัฒนาภาคให้สอดคล้องกับศักยภาพและโอกาสของพื้นที่

2. ทิศทางการพัฒนาเชิงพื้นที่

ภายใต้กระแสโลกาภิวัตน์ที่มีการเปลี่ยนแปลงตลอดเวลา สภาพแวดล้อมภายนอกเป็นปัจจัยสำคัญต่อการพัฒนาประเทศ เป็นผลให้จำเป็นต้องเตรียมการรองรับการเปลี่ยนแปลงดังกล่าวให้เหมาะสม การพัฒนาที่สมดุล ดังนั้นจึงกำหนดทิศทางการพัฒนาพื้นที่ของประเทศ ดังนี้

2.1 พัฒนาพื้นที่ในภูมิภาคต่างๆ ของประเทศให้เชื่อมโยงกับภูมิภาคเอเชียตะวันออกเฉียงใต้ เพื่อเป็นฐานการพัฒนาด้านอุตสาหกรรม การเกษตรและการแปรรูปการเกษตร และการท่องเที่ยวของภูมิภาค โดยเฉพาะ

2.1.1 พัฒนาพื้นที่เชื่อมโยงทางเศรษฐกิจตามแนวตะวันออก – ตะวันตก (East West Economic Corridor) เช่น พื้นที่เขตเศรษฐกิจแม่สอด-สุโขทัย-พิษณุโลก-ขอนแก่น-มุกดาหาร แนวสะพานเศรษฐกิจพื้นที่อรัญประเทศ-สระแก้ว-ปราจีนบุรี พื้นที่เศรษฐกิจระนอง-ชุมพร-บางสะพาน แนวสะพานเศรษฐกิจพังงา-กระบี่-สุราษฎร์ธานี-นครศรีธรรมราช และแนวสะพานเศรษฐกิจสตูล-สงขลา

2.1.2 พัฒนาพื้นที่เชื่อมโยงทางเศรษฐกิจตามแนวเหนือ-ใต้ (North South Economic Corridor) ได้แก่ แนวเศรษฐกิจเชียงของ-เชียงราย-พิษณุโลก-นครสวรรค์-จังหวัดปริมณฑล แนวเศรษฐกิจหนองคาย-อุดรธานี-ขอนแก่น-นครราชสีมา-จังหวัดปริมณฑล พื้นที่แหลมฉบัง-ชลบุรี-ฉะเชิงเทรา-สระแก้ว-บุรีรัมย์-มุกดาหาร

2.2 พัฒนาบริการพื้นฐานของชุมชนเพื่อรองรับการพัฒนาเศรษฐกิจเชื่อมโยงระหว่างประเทศ โดยเน้นพื้นที่ชุมชนตามแนวเขตเศรษฐกิจเหนือ-ใต้ และตะวันออก-ตะวันตก โดยเฉพาะชุมชนเศรษฐกิจชายแดน

2.3 พัฒนาระบบโลจิสติกส์และโครงข่ายคมนาคมขนส่งเพื่อสนับสนุนการเพิ่มขีดความสามารถในการแข่งขันเชิงพื้นที่ เช่น การพัฒนาระบบรถราง เพิ่มประสิทธิภาพการขนส่งทางน้ำ และเพิ่มประสิทธิภาพการเชื่อมโยงโครงข่ายการคมนาคมบริเวณจุดตัด เช่น พิษณุโลก และขอนแก่น

2.4 สร้างความมั่นคงของฐานทรัพยากรธรรมชาติและสิ่งแวดล้อม เพื่อรักษาสมดุลของระบบนิเวศให้ยั่งยืน ได้แก่ พัฒนาแหล่งน้ำให้เพียงพอต่อการเกษตร พัฒนาสิ่งแวดล้อมเมืองและแหล่งอุตสาหกรรม และการจัดให้มีการจัดการใช้ประโยชน์ที่ดินอย่างมีประสิทธิภาพ

3. ยุทธศาสตร์การพัฒนาภาคตะวันออกเฉียงเหนือ

3.1 ยุทธศาสตร์การพัฒนา

(1) เพิ่มศักยภาพการแข่งขันด้านเศรษฐกิจ โดยการยกมาตรฐานและประสิทธิภาพการผลิตการเกษตร การพัฒนาศักยภาพการประกอบการด้านอุตสาหกรรม อุตสาหกรรมบริการและการท่องเที่ยว การ

ตั้งองค์กรร่วมภาครัฐและเอกชนระดับพื้นที่เพื่อส่งเสริมอำนวยความสะดวกด้านการค้าการลงทุน และส่งเสริมความร่วมมือทางเศรษฐกิจกับประเทศเพื่อนบ้าน

(2) สร้างคนให้มีคุณภาพ เพื่อพัฒนาคนให้มีสุขภาวะดีทั้งร่างกาย จิตใจและสติปัญญา รอบรู้เท่าทันการเปลี่ยนแปลง สามารถดำรงชีพได้อย่างมีคุณภาพ

(3) สร้างสังคมและเศรษฐกิจฐานรากให้เข้มแข็ง เพื่อสร้างความมั่นคงด้านอาหาร แก้ไขปัญหาความยากจน หนี้สิน และการออมของครัวเรือน มีสัมมาอาชีพที่มั่นคง สามารถพึ่งพาตนเองและดูแลครอบครัวได้อย่างอบอุ่น

(4) ฟื้นฟูทรัพยากรธรรมชาติและสิ่งแวดล้อมให้สมบูรณ์ โดยเร่งอนุรักษ์และฟื้นฟูพื้นที่ป่าไม้ให้ได้ 15.9 ล้านไร่ หรือร้อยละ 25 ของพื้นที่ภาค ป้องกันการรุกพื้นที่ชุ่มน้ำ พัฒนาแหล่งน้ำและระบบชลประทาน ฟื้นฟูดิน ยับยั้งการแพร่กระจายดินเค็ม และเพิ่มประสิทธิภาพการจัดการโดยส่งเสริมทำเกษตรอินทรีย์

3.2 ทิศทางการพัฒนากลุ่มจังหวัดและจังหวัด

(1) กลุ่มภาคตะวันออกเฉียงเหนือตอนบน 1 ประกอบด้วยอุดรธานี หนองคาย หนองบัวลำภู และเลย) เน้นการฟื้นฟูระบบนิเวศน์เพื่อรักษาสมดุลธรรมชาติ การปรับโครงสร้างการผลิตด้านการเกษตรการส่งเสริมการค้า การลงทุนและการท่องเที่ยวเชื่อมโยงกับประเทศเพื่อนบ้าน

(2) กลุ่มภาคตะวันออกเฉียงเหนือตอนบน 2 ประกอบด้วย สกลนคร นครพนม และมุกดาหาร เน้นให้ความสำคัญกับความร่วมมือทางเศรษฐกิจกับประเทศเพื่อนบ้าน เพิ่มประสิทธิภาพการผลิตสินค้าการเกษตร ส่งเสริมพื้นที่ชลประทาน การทำปศุสัตว์โดยเฉพาะโคเนื้อ

(3) กลุ่มภาคตะวันออกเฉียงเหนือตอนกลาง ประกอบด้วย ขอนแก่น กาฬสินธุ์ มหาสารคาม และร้อยเอ็ด เน้นการพัฒนาโครงสร้างพื้นฐานของเมืองรองรับการเป็นศูนย์กลางการค้าบริการ และการลงทุนของภาค การใช้ประโยชน์พื้นที่ชลประทานให้เกิดประโยชน์สูงสุด การทำการเกษตรก้าวหน้า การเตรียมการรองรับอุตสาหกรรมพลังงานทดแทน (Ethanol) ควบคู่กับการเพิ่มประสิทธิภาพการผลิต

(4) กลุ่มภาคตะวันออกเฉียงเหนือตอนล่าง 1 ประกอบด้วย นครราชสีมา ชัยภูมิ บุรีรัมย์ สุรินทร์ มุ่งเน้นการพัฒนาระบบชลประทานให้เต็มศักยภาพ การเตรียมการรองรับอุตสาหกรรมพลังงานทดแทน (Ethanol) พัฒนาการท่องเที่ยวทั้งการท่องเที่ยวเชิงนิเวศน์และอารยธรรมขอมด้วยการสร้างคุณค่าเพิ่ม และพัฒนาเส้นทาง

(5) กลุ่มภาคตะวันออกเฉียงเหนือตอนล่าง 2 ประกอบด้วย อุบลราชธานี ศรีสะเกษ ยโสธร และอำนาจเจริญ มุ่งเน้นการพัฒนาแหล่งน้ำ และระบบบริหารจัดการเพื่อแก้ไขปัญหาน้ำท่วมและขาดแคลนน้ำ การสร้างงานและรายได้จากการท่องเที่ยวให้มากขึ้น

3.3 โครงการที่สำคัญ (Flagship Project)

(1)โครงการผลิตข้าวหอมมะลิอินทรีย์ในทุ่งกุลาร้องไห้เพื่อการส่งออก

(2)โครงการพัฒนาเมืองมุกดาหารเป็นประตูสู่อินโดจีน

(3)โครงการพัฒนาเส้นทางท่องเที่ยวอารยธรรมขอม

(4)โครงการจัดการผลิตเอทานอลในภาคอีสาน

(5)โครงการยกมาตรฐานการเรียนการสอนด้วยระบบศึกษาทางไกล

(6)โครงการเกษตรยั่งยืนเพื่อชุมชนเข้มแข็ง

(7)โครงการฟื้นฟูลุ่มน้ำชีตอนบนและลุ่มน้ำมูลตอนบนแบบบูรณาการเพื่อการผลิตที่ยั่งยืน

➢ **แผนพัฒนากลุ่มจังหวัดภาคตะวันออกเฉียงเหนือตอนล่าง 1**

การจัดทำแผนพัฒนาท้องถิ่นสี่ปีขององค์การบริหารส่วนตำบลมีความสัมพันธ์กับแผนพัฒนากลุ่มจังหวัดภาคตะวันออกเฉียงเหนือตอนล่าง 1 เพื่อพัฒนาเกษตรอุตสาหกรรม พลังงานทดแทน พัฒนาแหล่งท่องเที่ยวเชิงนิเวศ อารยธรรมและไหม โดยมีรายละเอียดดังนี้

แผนพัฒนากลุ่มจังหวัดภาคตะวันออกเฉียงเหนือตอนล่าง 1

(นครราชสีมา ชัยภูมิ บุรีรัมย์ สุรินทร์) ระยะ 4 ปี พ.ศ. 2558 – 2561 (ฉบับทบทวน)

ได้จัดทำขึ้นบนพื้นฐานการมีส่วนร่วมของการภาคีการพัฒนาทุกภาคส่วน ทั้งภาคราชการ องค์กรปกครองส่วนท้องถิ่น องค์กรภาคเอกชน และภาคประชาชน สังคมทั้ง 4 จังหวัด ทุกขั้นตอน ตั้งแต่การรวบรวมและจัดทำข้อมูลการประเมินศักยภาพของกลุ่มจังหวัด การกำหนดตำแหน่งทางยุทธศาสตร์ วิสัยทัศน์ เป้าประสงค์รวม กลยุทธ์ ตัวชี้วัด แผนงานและโครงการจากการทำงานร่วมกันของทุกภาคส่วน กลุ่มจังหวัดภาคตะวันออกเฉียงเหนือตอนล่าง 1 จึงได้กำหนดตำแหน่งทางยุทธศาสตร์ของกลุ่มจังหวัดในอนาคต คือ

1) เป็นศูนย์กลางเกษตรอุตสาหกรรม และพลังงานทดแทนที่สำคัญของภาคตะวันออกเฉียงเหนือ

2) เป็นแหล่งท่องเที่ยวเชิงนิเวศ อารยธรรมและไหม

3) เป็นศูนย์กลางความเชื่อมโยงระบบ Logistic กระจายสินค้าในภูมิภาคและการค้าชายชายแดน

4) เป็นแหล่งทรัพยากรธรรมชาติที่สมบูรณ์ของภาคตะวันออกเฉียงเหนือ

และได้ปรับเปลี่ยนวิสัยทัศน์ "แหล่งผลิตสินค้าเกษตรและอาหารปลอดภัย ศูนย์กลางผลิตภัณฑ์ไหม และการท่องเที่ยวอารยธรรมของ" เป็น **"ศูนย์กลางเกษตรอุตสาหกรรม ท่องเที่ยวอารยธรรม Logistic และ การค้าชายแดน เชื่อมโยงกลุ่มอาเซียน"**

เป้าประสงค์รวม

1. เพื่อยกระดับเกษตรอุตสาหกรรมแปรรูปอาหารตามมาตรฐานสากลสู่ครัวโลก
2. เพื่อเพิ่มศักยภาพทางเศรษฐกิจ ด้านการท่องเที่ยวอารยธรรม และไหม เชื่อมโยงกลุ่มประเทศอาเซียน
3. เพื่อพัฒนาให้เป็นศูนย์กลางความเชื่อมโยงระบบ Logistic และการกระจายสินค้าในภูมิภาคและประเทศอาเซียน

ประเด็นยุทธศาสตร์ ที่ 1 เพิ่มขีดความสามารถในการข่างขันเกษตรอุตสาหกรรมและแปรรูปอาหารเข้าสู่ครัวโลก

<u>เป้าประสงค์</u>

1. ข้าวหอมมะลิและผลิตภัณฑ์แปรรูปได้มาตรฐานเป็นที่ยอมรับทั้งในประเทศและต่างประเทศ
2. มันสำปะหลังและผลิตภัณฑ์แปรรูอาหารและพลังงานทดแทน
3. ส่งเสริมการปลูกอ้อยเข้าสู่โรงงานอุตสาหกรรมเพื่อให้ได้มาตรฐาน
4. ส่งเสริมการเลี้ยงปศุสัตว์เพื่อการค้าในประเทศและกลุ่มประเทศอาเซียน

ประเด็นยุทธศาสตร์ ที่ 2 ยกระดับการบริหารนครชัยบุรินทร์ ด้านการท่องเที่ยว ผลิตภัณฑ์ไหมและการค้าชายแดน

เป้าประสงค์

1. เพิ่มขีดความสามารถในการแข่งขันการท่องเที่ยวที่มีคุณภาพ และได้มาตรฐานสากล

ประเด็นยุทธศาสตร์ ที่ 3 พัฒนาระบบ Logistic เชื่อมโยงในภูมิภาคและประเทศอาเซียน

เป้าประสงค์

1. สร้างความเชื่อมโยงการคมนาคมกระจายสินค้าและการค้าชายแดน

➢ **พัฒนาจังหวัดนครราชสีมา**

วิสัยทัศน์ จังหวัดนครราชสีมา ระยะ 4 ปี (พ.ศ. 2561 – 2564)

"โคราชเมืองน่าอยู่ มุ่งสู่นวัตกรรม และเกษตรกร อุตสาหกรรม สังคมปลอดภัย"

เป้าประสงค์รวม

1) เพื่อเพิ่มศักยภาพและขีดความสามารถในการแข่งขันด้านเศรษฐกิจของจังหวัด

2) ประชาชนมีคุณภาพชีวิตที่ดี ตามแนวทางเศรษฐกิจพอเพียง และมีความปลอดภัยในชีวิตและทรัพย์สิน

3) มีทรัพยากรธรรมชาติที่สมบูรณ์และมีสภาพแวดล้อมที่เหมาะสมต่อการดำเนินชีวิตตามแนวทางเศรษฐกิจพอเพียง

4) เพื่อเสริมสร้างความมั่นคง ในการป้องกันและแก้ไขปัญหาภัยคุกคาม และปกป้องสถาบันหลักของชาติ

5) เพื่อให้หน่วยงานภาครัฐมีสรรถนะสูงอย่างมีประสิทธิภาพและประสิทธิผล เพื่อสนับสนุนการบริหารจัดการทุกด้าน

ประเด็นยุทธศาสตร์

1) การพัฒนาและเพิ่มศักยภาพการแข่งขันเศรษฐกิจ

2) ยกระดับสังคมให้เป็นเมืองน่าอยู่ ตามแนวทางเศรษฐกิจพอเพียง

3) บริหารจัดการทรัพยากรธรรมชาติและสิ่งแวดล้อมให้มีความสมบูรณ์อย่างยั่งยืนตามแนวทางเศรษฐกิจพอเพียง

4) การเสริมสร้างความมั่นคงทุกมิติ เพื่อปกป้องสถาบันหลักของชาติ และความปลอดภัยในชีวิตและทรัพย์สินของประชาชน

5) การพัฒนาระบบการบริหารจัดการภาครัฐ

เป้าประสงค์เชิงยุทธศาสตร์ ตัวชี้วัด และกลยุทธ์

ยุทธศาสตร์ที่ 1 การพัฒนาและเพิ่มศักยภาพการแข่งขันเศรษฐกิจ

เป้าประสงค์เชิงยุทธศาสตร์	ตัวชี้วัดเชิงยุทธศาสตร์	กลยุทธ์
1. เพื่อขยายอัตราการเจริญเติบโตทางเศรษฐกิจ	1. อัตราการเปลี่ยนแปลงของรายได้เฉลี่ยของครัวเรือนในจังหวัด (%)	1. ส่งเสริมการสร้างมูลค่าและบริการทั้งในและนอกภาคการเกษตร (ต้นทาง กลางทาง และปลายทาง)
		2. ส่งเสริมการนำนวัตกรรมการเกษตร อุตสาหกรรม และอาหารปลอดภัย (Food Valley) มาใช้เพิ่มศักยภาพในการผลิต

	2. อัตราการเปลี่ยนแปลงของผลิตภัณฑ์มวลรวมจังหวัด (%)	3. ส่งเสริมและพัฒนาโครงสร้างพื้นฐานและระบบโลจิสติกส์เพื่อรองรับการขยายตัวทางเศรษฐกิจ
		4. ส่งเสริมและพัฒนาสินค้าและบริการท่องเที่ยวและการพัฒนาขีดความสามารถในการแข่งขันด้านการท่องเที่ยวของจังหวัด
2. เพื่อสร้างเสถียรภาพทางเศรษฐกิจ	3. อัตราว่างงาน (%)	5. นำองค์ความรู้สู่ผู้ปฏิบัติอย่างยั่งยืนตามแนวทางเศรษฐกิจพอเพียง หรือโครงการอันเนื่องมาจากพระราชดำริ
	4. อัตราส่วนหนี้เฉลี่ยต่อรายได้เฉลี่ยของครัวเรือน (เท่า)	
	5. จำนวนครัวเรือนที่ได้รับการส่งเสริมอาชีพในพื้นที่เพิ่มขึ้น (ครัวเรือน/ปี)	
	6. อัตราส่วนการออมเฉลี่ยต่อรายได้เฉลี่ยของครัวเรือน(%)	6. ส่งเสริมการออมของครัวเรือน
3. เพื่อเพิ่มขีดความสามารถในการแข่งขัน	7. ผลิตภาพแรงงาน (บาท/คน)	7. สร้างโอกาสและพัฒนาฝีมือให้กับผู้อยู่ในวัยแรงงานและผู้ประกอบการ
	8. จำนวนผู้ประกอบการด้านวัฒกรรมและเทคโนโลยีเพิ่มขึ้น (ราย)	8. สนับสนุนการผลิตและสร้างผลงานนวัตกรรมการเกษตรอุตสาหกรรม และอาหารปลอดภัยที่สอดคล้องกับพัฒนาจังหวัด

เป้าประสงค์เชิงยุทธศาสตร์ ตัวชี้วัด และกลยุทธ์

ยุทธศาสตร์ที่ 2 ยกระดับสังคมให้เป็นเมืองน่าอยู่ ตามแนวทางเศรษฐกิจพอเพียง

เป้าประสงค์เชิงยุทธศาสตร์	ตัวชี้วัดเชิงยุทธศาสตร์	กลยุทธ์
1. เพื่อลดความยากจนและความเหลื่อมล้ำ	1. ร้อยละของประชากร ที่อยู่ใต้เส้นความยากจน (%)	1. ส่งเสริมอาชีพเสริมเพื่อเพิ่มรายได้ลดรายจ่าย ตามแนวทางเศรษฐกิจพอเพียง และการขยายผลตามโครงการอันเนื่องมาจากพระราชดำริ
	2. สัมประสิทธิ์การกระจายรายได้ (Gini Coefficient)	2. ส่งเสริมการกระจายรายได้อย่างทั่วถึง และได้รับสิ่งอำนวยความสะดวกจากโครงสร้างพื้นฐานของภาครัฐรวมทั้งระบบป้องกันภัยที่เอื้อต่อการกระจายเศรษฐกิจ
2. เพื่อพัฒนาโครงข่ายความคุ้มครองทางสังคม	3. ร้อยละผู้อยู่ในระบบประกันสังคมต่อกำลังแรงงาน (%)	3. ส่งเสริมการเข้าถึงระบบประกันสังคมของแรงงานในจังหวัด
		4. ส่งเสริมการจัดบริการสาธารณสุขที่มีคุณภาพและสามารถบริการได้อย่างครอบคลุม
		5. ส่งเสริมให้สังคมปราศจากโรคระบาดจากสัตว์เร่ร่อนสู่คน
3. เพื่อสร้างภูมิคุ้มกันให้กับสังคม	4. ระดับความสำเร็จของหน่วยงานที่จัดกิจกรรมส่งเสริมด้านศาสนา ศิลปะ วัฒนธรรม (ครั้ง)	6. ส่งเสริมให้สังคมมีภูมิคุ้มกันทางสังคม
		7. ส่งเสริมและประชาสัมพันธ์ให้ประชาชนที่ประสบปัญหาทางสังคมขอรับบริการจากส่วนราชการที่รับผิดชอบตามภารกิจที่กฎหมายกำหนด
4. เพื่อให้ประชาชนเข้าถึงโอกาสทาง	5. อัตราส่วนแพทย์ต่อประชากร (แพทย์/คน)(ปี 2559 แพทย์ 626 คน ประชากร 2,629,979 คน	8. ส่งเสริมให้มีการผลิตบุคลากรด้านสาธารณสุขเพิ่มขึ้น (แพทย์ ทันตแพทย์ พยาบาล แพทย์เวชศาสตร์)

เศรษฐกิจและสังคม	6. ประชาชน นักศึกษาและบุคลากรด้านดิจิทัลได้รับความรู้และประโยชน์จากเทคโนโลยีดิจิทัล(คน)	9. ส่งเสริมการสร้างทักษะ ด้านเทคโนโลยีดิจิทัลแก่ประชาชนทุกสาขาอาชีพ
	7. จำนวนปีการศึกษาเฉลี่ยประชากรไทยอายุ 15-59 ปี (ปี)	10. เพิ่มโอกาสทางการศึกษาแก่ประชาชนอายุ 15-59 ปี
	8. ค่าเฉลี่ยคะแนน O-net ม.3 (คะแนน)	11. ยกระดับผลสัมฤทธิ์ทางการเรียนของผู้เรียนชั้นมัธยมศึกษาปีที่ 3 ให้สูงขึ้น

เป้าประสงค์เชิงยุทธศาสตร์ ตัวชี้วัด และกลยุทธ์

ยุทธศาสตร์ที่ 3 บริหารจัดการทรัพยากรธรรมชาติและสิ่งแวดล้อมให้มีความสมบูรณ์อย่างยั่งยืนตามแนวทางเศรษฐกิจพอเพียง

เป้าประสงค์เชิงยุทธศาสตร์	ตัวชี้วัดเชิงยุทธศาสตร์	กลยุทธ์
1. เพื่ออนุรักษ์สิ่งแวดล้อมและทรัพยากรธรรมชาติ	1. อัตราการเปลี่ยนแปลงของพื้นที่ป่าไม้ในจังหวัด (จำนวน 1,920,525 ไร่)	1. อนุรักษ์ ฟื้นฟู และให้ความรู้ สร้างจิตสำนึกประชาชน ให้ตระหนักถึงคุณค่า และประโยชน์ของทรัพยากรป่าไม้ ตามแนวทางเศรษฐกิจพอเพียง
	2. ปริมาณขยะในจังหวัด (ตัน)	2. เพิ่มความสามารถในการจัดการขยะ และรณรงค์ให้ทุกภาคส่วนสำนึกรับผิดชอบต่อสังคมเกี่ยวกับการลดปริมาณขยะ
	3. การจัดการน้ำเสีย (แห่ง)	3. ส่งเสริมให้องค์กรปกครองส่วนท้องถิ่นดำเนินการจัดการน้ำเสีย
	4. พื้นที่บริหารจัดการน้ำเพิ่มขึ้น (ไร่)	4. ส่งเสริมให้มีการบริหารจัดการน้ำทั้งในเขตชลประทาน และนอกเขตชลประทาน ตามแนวทางเศรษฐกิจพอเพียง และการขยายผลตามโครงการอันเนื่องมาจากพระราชดำริ
		5. พัฒนาระบบป้องกันน้ำท่วมในพื้นที่ชุมชนเมือง และเพิ่มสิ่งก่อสร้างเพื่อลดการพังทลายของตลิ่งตามแม่น้ำลำคลองสายหลักของจังหวัด
2. เพื่อใช้พลังงานอย่างมีประสิทธิภาพ	5. สัดส่วนปริมาณการใช้น้ำมันเชื้อเพลิงเพื่อยานพาหนะต่อประชากร (ลิตร/คน)	6. รณรงค์การใช้พลังงานอย่างมีประสิทธิภาพในระดับครัวเรือน อุตสาหกรรม และภาครัฐ
	6. สัดส่วนปริมาณการใช้ไฟฟ้าภาคครัวเรือนต่อประชากร (ล้านกิโลวัตต์/คน/ปี)	
	7. สัดส่วนปริมาณการใช้ไฟฟ้าในภาคที่ไม่ใช่ครัวเรือนต่อ GPP (กิโลวัตต์-ชั่วโมง/ล้านบาท)	
	8. สัดส่วนปริมาณการใช้น้ำมันเชื้อเพลิงในภาคอุตสาหกรรม ต่อ GPP ภาคอุตสาหกรรม (ลิตร/ล้านบาท)	

เป้าประสงค์เชิงยุทธศาสตร์ ตัวชี้วัด และกลยุทธ์

ยุทธศาสตร์ที่ 4 การส่งเสริมความมั่นคง ทุกมิติ เพื่อปกป้องสถาบันหลักของชาติ และความปลอดภัยในชีวิตและทรัพย์สินของประชาชน

เป้าประสงค์เชิงยุทธศาสตร์	ตัวชี้วัดเชิงยุทธศาสตร์	กลยุทธ์
1. เสริมสร้างความมั่นคงเพื่อปกป้องสถาบันหลักของชาติ	1. จำนวนตำบลที่เข้าร่วมกิจกรรมเสริมสร้างความรู้ความเข้าใจถึงความสำคัญของสถาบันหลักของชาติ (ตำบล)	1. สร้างความรู้ความเข้าใจถึงความสำคัญของสถาบันหลักของชาติให้ประชาชนได้รับรู้รับทราบ
		2. ส่งเสริมพัฒนาอาชีพตามแนวทางโครงการอันเนื่องมาจากพระราชดำริ
		3. ส่งเสริมการเรียนรู้หลักการทรงงานและแนวพระราชดำริ
2. เป็นศูนย์บริหารจัดการเครือข่ายการป้องกัน และแก้ไขปัญหาด้านความมั่นคงทุกมิติ	2. จำนวนตำบลที่เข้าร่วมโครงการ/กิจกรรมเครือข่ายการป้องกันและแก้ไขปัญหาทุกมิติ (ตำบล)	4. การป้องกันและแก้ไขปัญหายาเสพติด
		5. การป้องกันและแก้ไขปัญหาแรงงานต่างด้าวผิดกฎหมายและการค้ามนุษย์
		6. การป้องกันและแก้ไขปัญหาการบุกรุกทำลายทรัพยากรธรรมชาติและสิ่งแวดล้อม
		7. การป้องกันและแก้ไขปัญหาภัยก่อการร้ายและอาชญากรรมข้ามชาติ
		8. การป้องกันและแก้ไขปัญหาภัยคุกคามรูปแบบใหม่
		9. การส่งเสริม ป้องกันและแก้ไขปัญหาสาธารณภัย
		10. การป้องกันและรักษาความสงบเรียบร้อยภายในจังหวัด
		11. ส่งเสริมและสร้างเครือข่าย
3. เสริมสร้างความปรองดองและความสมานฉันท์ในชาติ	3. สร้างการรับรู้ที่ถูกต้อง (ตำบล)	12. ส่งเสริมการสร้างความปรองดองสมานฉันท์ของประชาชน หรือนักเรียน นักศึกษาในจังหวัด
	4. สร้างการมีส่วนร่วม (ตำบล)	13. ส่งเสริมการมีส่วนร่วมของทุกภาคส่วน

เป้าประสงค์เชิงยุทธศาสตร์ ตัวชี้วัด และกลยุทธ์

ยุทธศาสตร์ที่ 5 การพัฒนาระบบการบริหารจัดการภาครัฐ

เป้าประสงค์เชิงยุทธศาสตร์	ตัวชี้วัดเชิงยุทธศาสตร์	กลยุทธ์
1. เพิ่มประสิทธิภาพการปฏิบัติราชการ	1. ร้อยละของสถานพยาบาลที่ได้รับการรับรองคุณภาพ HA (%)	1. เพิ่มขีดความสามารถการให้บริการภาครัฐ ตามแนวทางหลักการทรงงาน
	2. ร้อยละของครัวเรือนที่เข้าถึงน้ำประปา (%)	
	3. ร้อยละของครัวเรือนที่เข้าถึงไฟฟ้า (%)	
	4. ร้อยละของประชากรที่เข้าถึงอินเตอร์เน็ต (%)	
	5. การให้บริการภาครัฐ รัฐวิสาหกิจ และเอกชน	

	5.1 จำนวนครั้ง	
	5.2 ร้อยละความพึงพอใจของผู้รับบริการ	
	6. ร้อยละความสำเร็จของการเบิกจ่ายงบประมาณ (%)	
	7. ร้อยละของภาษีท้องถิ่นที่จัดเก็บรายได้ไม่รวมเงินอุดหนุนเฉพาะกิจ (%) (ปี 58 จำนวน 1,855,699,358 บาท)	2. เพิ่มขีดความการจัดเก็บรายได้ขององค์กรปกครองส่วนท้องถิ่น
	8. ร้อยละความพึงพอใจต่อประสิทธิภาพการพัฒนาองค์กร 8.1 ประชาชน 8.2 บุคลากรภายในองค์กร	3. การพัฒนาบุคลากร 4. การปรับปรุงระบบสารสนเทศ 5. การปรับปรุงวัฒนธรรมองค์กร 6. การสร้างความโปร่งใสในองค์กร

1.4 ยุทธศาสตร์การพัฒนาขององค์กรปกครองส่วนท้องถิ่นในเขตจังหวัด

การจัดทำแผนพัฒนาท้องถิ่นสี่ปีขององค์การบริหารส่วนตำบลมีความสัมพันธ์กับยุทธศาสตร์การพัฒนาขององค์กรปกครองส่วนท้องถิ่นในเขตจังหวัดนครราชสีมา โดยมุ่งเน้นพัฒนาด้านสานต่อแนวทางพระราชดำริ ด้านการศึกษา การเกษตร พัฒนาสังคม ด้านการพัฒนาสาธารณสุข ด้านการพัฒนาโครงสร้างพื้นฐาน ด้านการพัฒนาการท่องเที่ยว ศาสนา-วัฒนธรรมประเพณีและกีฬา ด้านการบริหารจัดการบ้านเมืองที่ดี ด้านการรักษาความปลอดภัยในชีวิตและทรัพย์สินด้านการอนุรักษ์ทรัพยากรธรรมชาติและสิ่งแวดล้อม โดยปัจจุบันมีรายละเอียดของยุทธศาสตร์การพัฒนาขององค์กรปกครองส่วนท้องถิ่นในเขตจังหวัดนครราชสีมา ดังนี้

1) ยุทธศาสตร์การพัฒนาด้านสานต่อแนวทางพระราชดำริ

1.1) ประสานและบริหารจัดการน้ำ ตามพระราชดำรัสของพระบาทสมเด็จพระเจ้าอยู่หัวฯ เมื่อปี 2538 เพื่อแก้ไขและป้องกันปัญหาอุทกภัยอย่างเป็นระบบ

1.2) พัฒนาขุดลอก คูคลองและจัดสร้างแหล่งน้ำ สงวนและเก็บกักน้ำเพื่อการเกษตร เพื่อการอุปโภคและบริโภค รวมทั้งวางโครงการเพื่อแก้ไขปัญหาน้ำท่วมและน้ำแล้ง

1.3) พัฒนาชุมชนและสังคมตามแนวทางปรัชญาเศรษฐกิจพอเพียง

2) ยุทธศาสตร์การพัฒนาด้านการศึกษา

2.1) ส่งเสริมและพัฒนาระบบการศึกษา ให้เป็นไปตามมาตรฐานการศึกษา

2.2) พัฒนาและเตรียมบุคลากรด้านการศึกษา ครู นักเรียน ให้เป็นผู้มีคุณภาพมีทักษะและศักยภาพตามมาตรฐานสากล รองรับประชาคมอาเซียน

2.3) สนับสนุนให้มีการนำระบบเทคโนโลยีสารสนเทศมาใช้เป็นเครื่องมือและประกอบการศึกษาเป็นเครื่องมือของชุมชนและประชาชนทั่วไป

2.4) ส่งเสริมให้ประชาชนได้เตรียมความพร้อม และตระหนักถึงความสำคัญของการเข้าสู่ประชาคมอาเซียนในทุกด้าน

2.5) ส่งเสริมการศึกษาในระบบ นอกระบบ และการศึกษาตามอัธยาศัย

3) ยุทธศาสตร์ด้านการพัฒนาเกษตรกร

3.1) พัฒนา ปรับปรุงพันธุ์พืชและเมล็ดพันธุ์พืชที่ดีมีคุณภาพ ส่งเสริมให้เกิดเกษตรอุตสาหกรรม เกิดพันธุ์พืชใหม่ๆ ที่มีคุณภาพสูงขึ้น โดยขอความร่วมมือและให้ความร่วมมือกับหน่วยงานทั้งภาครัฐและเอกชน

3.2) ลดต้นทุนการผลิตและเพิ่มมูลค่าผลผลิตทางการเกษตร ปรับปรุงผลิตผลให้มีคุณภาพ มีมาตรฐานสากลโดยการร่วมมือและให้ความร่วมมือกับหน่วยงานทั้งภาครัฐและเอกชน

3.3) ส่งเสริมและพัฒนาเครือข่ายผู้นำด้านการเกษตรอาสาสมัครการเกษตร

3.4) ส่งเสริมสนับสนุนการถนอมและแปรรูปสินค้าทางการเกษตร และเพิ่มช่องทางตลาด

3.5) สนับสนุนการทำการเกษตรทางเลือก ตามนโยบายเศรษฐกิจพอเพียง

3.6) ส่งเสริมประชาชนในท้องถิ่นให้มีการเลี้ยงสัตว์เศรษฐกิจ เพื่อการบริโภคเพื่อจำหน่ายและเพื่อการอนุรักษ์

4) ยุทธศาสตร์ด้านการพัฒนาสังคม

4.1) ส่งเสริมและพัฒนาบทบาทของผู้นำชุมชน คณะกรรมการหมู่บ้านและชุมชนให้เข้มแข็ง

4.2) ส่งเสริมความเข้มแข็งของชุมชน

4.3) ส่งเสริม พัฒนาบทบาทและคุณภาพชีวิตของเด็ก เยาวชน สตรี ผู้สูงอายุ ผู้พิการ ผู้ด้อยโอกาส ประชาชน และคุ้มครองสิทธิเสรีภาพของประชาชน

4.4) ส่งเสริมพัฒนาคุณภาพและศักยภาพตามความสามารถของแรงงานในท้องถิ่น

4.5) ป้องกันและแก้ไขปัญหาการเสพ การผลิตและการจำหน่ายยาเสพติดในทุกระดับ

4.6) ดำเนินการโครงการ เพื่อให้บริการประชาชน และรับทราบปัญหา อุปสรรค และความต้องการของประชาชนในพื้นที่

4.7) ส่งเสริมและประกาศเกียรติคุณผู้ที่เป็นแบบอย่างที่ดี และสร้างคุณประโยชน์ต่อสังคม สร้างชื่อเสียงให้กับจังหวัดนครราชสีมา

5) ยุทธศาสตร์ด้านการพัฒนาสาธารณสุข

5.1) พัฒนาศักยภาพของอาสาสมัครสาธารณสุขประจำหมู่บ้าน (อสม)

5.2) ส่งเสริมและสนับสนุนให้การรักษาพยาบาลประชาชนในทุกระดับ ให้มีคุณภาพและมาตรฐาน โดยร่วมมือกับโรงพยาบาลส่งเสริมสุขภาพตำบลและหน่วยงานหรือองค์กรที่เกี่ยวข้อง

5.3) ส่งเสริมสุขภาพและอนามัยของประชาชนในทุกระดับ ให้มีสุขภาพแข็งแรง โดยให้การเรียนรู้การดูแลสุขภาพ การออกกำลังกาย การป้องกันโรค การใช้ยาอย่างถูกต้อง การรับประทานอาหารที่มีประโยชน์และการเข้ารับการตรวจสุขภาพหรือการรับบริการด้านสาธารณสุขตามขั้นตอนและวิธีการทางการแพทย์

6) ยุทธศาสตร์ด้านการพัฒนาโครงสร้างพื้นฐาน

6.1) ส่งเสริมสนับสนุนการวางระบบการพัฒนาด้านโครงสร้างพื้นฐานให้สอดคล้องกับความจำเป็นและความต้องการของประชาชน

6.2) ก่อสร้าง ปรับปรุงเส้นทางการคมนาคมอย่างทั่วถึง

6.3) ประสาน สนับสนุน ร่วมมือกับส่วนราชการ และองค์กรปกครองส่วนท้องถิ่นอื่นๆ เพื่อสนับสนุนเครื่องมือ เครื่องจักรกล ตลอดจนผู้ปฏิบัติงานที่มีความชำนาญในการพัฒนาโครงสร้างพื้นฐาน

6.4) ประสานในการแก้ไขปัญหาความเดือนร้อนของประชาชนในด้านสาธารณูปโภค และส่งเสริมให้ประชาชนเข้าใจในการใช้และรักษาสาธารณูปโภคอย่างคุ้มค่า

6.5) ดำเนินการปรับปรุงระบบขนส่งในจังหวัดนครราชสีมา เพื่อแก้ไขปัญหาจราจร ความปลอดภัยและความเป็นระเบียบในการให้บริการแก่ประชาชน

7) ยุทธศาสตร์ด้านการพัฒนาการท่องเที่ยว ศาสนา-วัฒนธรรมประเพณีและกีฬา

7.1) พัฒนาฟื้นฟูและส่งเสริมกิจกรรมด้านศาสนา ศิลปวัฒนธรรมและประเพณีของชุมชนท้องถิ่นโคราช โดยการอนุรักษ์สืบสานต่อและเชื่อมโยงสู่กิจกรรมการท่องเที่ยว

7.2) พัฒนาและฟื้นฟูแหล่งท่องเที่ยวเดิม สร้างแหล่งท่องเที่ยวใหม่ รวมทั้งกิจกรรมด้านการท่องเที่ยว และสิ่งอำนวยความสะดวกต่างๆ กระตุ้นเศรษฐกิจ และสร้างรายได้จากการท่องเที่ยวของจังหวัดนครราชสีมาเพิ่มขึ้น

7.3) สนับสนุนและส่งเสริมความสามารถของผู้ประกอบการธุรกิจท่องเที่ยว และสร้างเครือข่ายเพื่อพัฒนาคุณภาพสินค้าและบริการ โดยการจับคู่ธุรกิจพัฒนาคุณภาพสินค้าและขยายตลาดสินค้าทั้งภายในประเทศและต่างประเทศ

7.4) ส่งเสริมและสนับสนุนกิจกรรมลานกีฬา และจัดการแข่งขันกีฬาประเภทต่างๆ รวมถึงการสร้างความเป็นเลิศทางด้านกีฬา

8) ยุทธศาสตร์ด้านการบริหารจัดการบ้านเมืองที่ดี

8.1) ปรับปรุงโครงสร้างการบริหารงาน ให้รองรับการปฏิบัติภารกิจหน้าที่ ตามที่กฎหมายกำหนดอย่างมีประสิทธิภาพ

8.2) นำระบบสารสนเทศมาใช้ในการบริหารงานภายในองค์กร

8.3) สนับสนุนบุคลากรในสังกัด ให้ได้รับการศึกษา อบรม การทำวิจัย เพิ่มพูนความรู้ เพื่อยกระดับประสิทธิภาพ การทำงานให้เกิดประสิทธิผลในการบริการประชาชน และในการสื่อสารและร่วมมือกับประชาคมอาเซียน

8.4) บูรณาการการจัดทำแผนพัฒนาท้องถิ่น ร่วมกันระหว่างหน่วยงานภาครัฐ และเอกชน องค์กรปกครองส่วนท้องถิ่น เพื่อพัฒนาท้องถิ่น สร้างประโยชน์สูงสุด แก่ประชาชนในจังหวัดนครราชสีมา

8.5) เปิดโอกาสให้ประชาชนได้เข้ามีส่วนร่วมในการกำหนดนโยบายและความต้องการของประชาชนในการพัฒนาจังหวัดนครราชสีมา

8.6) เพิ่มประสิทธิภาพในการปฏิบัติราชการ

9) ยุทธศาสตร์ด้านการรักษาความปลอดภัยในชีวิตและทรัพย์สิน

9.1) ส่งเสริมและสนับสนุนการติดตั้งระบบเตือนภัยธรรมชาติ และภัยพิบัติต่างๆ

9.2) ส่งเสริม สนับสนุนและร่วมมือกับส่วนราชการ หน่วยงาน มูลนิธิการกุศลและองค์กรที่เกี่ยวข้องในการเตรียมความพร้อมในการป้องกันภัย และการช่วยเหลือผู้ประสบภัย

9.3) ส่งเสริมและสนับสนุนการติดตั้งระบบกล้องวงจรปิดในเขตชุมชนและสถานที่สำคัญ โดยสร้างความอบอุ่นใจ และความปลอดภัยในชีวิตและทรัพย์สินของประชาชน

9.4) สนับสนุนการฝึกอบรมจัดตั้งและอบรมฟื้นฟูตำรวจบ้านและอาสาสมัครป้องกันภัยฝ่ายพลเรือน (อปพร.) และดูแลรักษาความปลอดภัยและการจราจร

10) ยุทธศาสตร์ด้านการอนุรักษ์ทรัพยากรธรรมชาติและสิ่งแวดล้อม

10.1) พัฒนาฟื้นฟูและอนุรักษ์ธรรมชาติ สิ่งแวดล้อม แหล่งน้ำ ลุ่มน้ำลำคลองและป่าไม้ให้มีความอุดมสมบูรณ์

10.2) รณรงค์สร้างจิตสำนึกเพื่อป้องกันและแก้ไขปัญหามลพิษและปัญหาสิ่งแวดล้อมของชุมชนท้องถิ่นทุกระดับ

10.3) จัดทำระบบกำจัดขยะรวม และจัดการขยะมูลฝอยและสิ่งปฏิกูล

2. ยุทธศาสตร์ขององค์กรปกครองส่วนท้องถิ่น

2.1 วิสัยทัศน์

องค์การบริหารส่วนตำบลปากช่อง ได้กำหนดวิสัยทัศน์ (Vision) เพื่อแสดงสถานการณ์ในอุดมคติ ซึ่งเป็นจุดมุ่งหมายความคาดหวังที่ต้องการให้เกิดขึ้นในอนาคตข้างหน้า ซึ่งจะสามารถสะท้อนถึงสภาพการณ์ของท้องถิ่นในอนาคตอย่างรอบด้าน ภายใต้การเปลี่ยนแปลงของสภาพแวดล้อมด้านต่างๆ จึงได้กำหนดวิสัยทัศน์ตาดหวังที่จะให้เกิดขึ้นในอนาคต ดังนี้

"พัฒนาทั่วถึง ครอบคลุมทุกภารกิจ ประชาชนมีส่วนร่วม ตรวจสอบได้"

2.2 ยุทธศาสตร์

คณะกรรมการพัฒนาองค์การบริหารส่วนตำบลร่วมกับประชาคมท้องถิ่น ส่วนราชการ รัฐวิสาหกิจ รวมทั้งองค์กรต่างๆ ที่เกี่ยวข้อง ได้กำหนดยุทธศาสตร์ขององค์การบริหารส่วนตำบลปากช่อง จำนวน 10 ยุทธศาสตร์ ซึ่งสอดคล้องกับยุทธศาสตร์ขององค์กรปกครองส่วนท้องถิ่นจังหวัดนครราชสีมา โดยมีรายละเอียดดังนี้

(1) ยุทธศาสตร์การพัฒนาด้านสานต่อแนวทางพระราชดำริ

<u>แนวทางการพัฒนา</u>

1.1 พัฒนาขุดลอกคูคลองและจัดสร้างแหล่งน้ำ สงวนและเก็บกักน้ำเพื่อการเกษตร เพื่อการอุปโภคและบริโภค รวมทั้งวางโครงการเพื่อแก้ไขปัญหาน้ำท่วมและน้ำแล้ง

1.2 พัฒนาชุมชนและสังคมตามแนวทางปรัชญาเศรษฐกิจพอเพียง

(2) ยุทธศาสตร์การพัฒนาการศึกษา

<u>แนวทางการพัฒนา</u>

2.1 ส่งเสริมและพัฒนาระบบการศึกษา ให้เป็นไปตามมาตรฐานการศึกษา

2.2 พัฒนาและเตรียมบุคลากรด้านการศึกษา ครู นักเรียน ให้เป็นผู้มีคุณภาพมีทักษะและศักยภาพตามมาตรฐานสากล รองรับประชาคมอาเซียน

2.3 สนับสนุนให้มีการนำระบบเทคโนโลยีสารสนเทศมาใช้เป็นเครื่องมือและประกอบการศึกษา เป็นเครื่องมือของชุมชนและประชาชนทั่วไป

2.4 ส่งเสริมให้ประชาชนได้เตรียมความพร้อมและตระหนักถึงความสำคัญของการเข้าสู่ประชาคมอาเซียนในทุกด้าน

2.5 ส่งเสริมการศึกษาในระบบ นอกระบบ และการศึกษาตามอัธยาศัย

(3) ยุทธศาสตร์ด้านการพัฒนาการเกษตร

แนวทางการพัฒนา

3.1 พัฒนา ปรับปรุงพันธ์พืชและเมล็ดพันธุ์พืชที่ดีมีคุณภาพ

3.2 ลดต้นทุนการผลิตและเพิ่มมูลค่าผลผลิตทางการเกษตร ปรับปรุงผลิตผลให้มีคุณภาพ มีมาตรฐานสากลโดยการร่วมมือและให้ความร่วมมือกับหน่วยงานภาครัฐและเอกชน

3.3 ส่งเสริมสนับสนุนการทำเกษตรทางเลือก ตามนโยบายเศรษฐกิจพอเพียง

3.4 การสางเสริมสนับสนุนการถนอมและแปรรูปสินค้าทางการเกษตร และเพิ่มช่องทางตลาด

3.5 ส่งเสริมประชาชนในท้องถิ่นให้มีการเลี้ยงสัตว์เศรษฐกิจ เพื่อบริโภค เพื่อจำหน่าย และเพื่อการอนุรักษ์

(4) ยุทธศาสตร์ด้านการพัฒนาสังคม

แนวทางการพัฒนา

4.1 ส่งเสริมและพัฒนาบทบาทของผู้นำชุมชน คณะกรรมการหมู่บ้านและชุมชนให้เข้มแข็ง

4.2 ส่งเสริมความเข้มแข็งของชุมชน

4.3 ส่งเสริมพัฒนาบทบาทและคุณภาพชีวิตของเด็ก เยาวชน สตรี ผู้สูงอายุ ผู้พิการ ผู้ด้วยโอกาส ประชาชน และคุ้มครองสิทธิเสรีภาพของประชาชน

4.4 ส่งเสริมพัฒนาคุณภาพและศักยภาพตามความสามารถของแรงงานในท้องถิ่น

4.5 ป้องกันและแก้ไขปัญหาการเสพ การผลิตและการจำหน่ายยาเสพติด

4.6 ดำเนินการโครงการเพื่อให้บริการประชาชน และรับทราบปัญหา อุปสรรค์ และความต้องการของประชาชนในพื้นที่

4.7 ส่งเสริมและประกาศเกียรติคุณผู้ที่เป็นแบบอย่างที่ดี และสร้างคุณประโยชน์ต่อสังคม

(5) ยุทธศาสตร์ด้านการพัฒนาสาธารณสุข

แนวทางการพัฒนา

5.1 ส่งเสริมและสนับสนุนให้การรักษาพยาบาลประชาชน ให้มีคุณภาพและมาตรฐานโดยร่วมมือกับโรงพยาบาลสุขเสริมสุขภาพตำบล และหน่วยงาน หรือองค์กรที่เกี่ยวข้อง

5.2 ส่งเสริมสุขภาพและอนามัยของประชาชน ให้มีสุขภาพแข็งแรง โดยให้การเรียนรู้การดูแลสุขภาพ การออกกำลังกาย การป้องกันโรค การใช้ยาอย่างถูกต้อง การรับประทานอาหารที่มีประโยชน์ และการเข้ารับการตรวจสุขภาพหรือการรับบริการด้านสาธารณสุขตามขั้นตอนและวิธีการทางการแพทย์

(6) ยุทธศาสตร์ด้านการพัฒนาโครงสร้างพื้นฐาน

แนวทางการพัฒนา

6.1 ส่งเสริมสนับสนุนการวางระบบการพัฒนาด้านโครงสร้างพื้นฐาน ให้สอดคล้องกับความจำเป็นและความต้องการของประชาชน

6.2 ก่อสร้าง ปรับปรุงเส้นทางการคมนาคมอย่างทั่วถึง

6.3 ประสาน สนับสนุน ร่วมมือกับส่วนราชการและองค์กรปกครองส่วนท้องถิ่นอื่นๆ เพื่อสนับสนุนเครื่องมือ เครื่องจักรกล ตลอดจนผู้ปฏิบัติงานที่มีความชำนาญในการพัฒนาโครงสร้างพื้นฐาน

6.4 ประสานในการแก้ไขปัญหาความเดือดร้อนของประชาชนในด้านสาธารณูปโภค และส่งเสริมให้ประชาชนเข้าใจในการใช้และรักษาสาธารณูปโภคอย่างคุ้มค่า

6.5 ดำเนินการแก้ไขปรับปรุงปัญหาการจราจร ความปลอดภัยและความเป็นระเบียบในการให้บริการแก่ประชาชน

(7)ยุทธศาสตร์ด้านการพัฒนาการท่องเที่ยว ศาสนา – วัฒนธรรม ประเพณีและกีฬา

แนวทางการพัฒนา

7.1 พัฒนาฟื้นฟูและส่งเสริมกิจกรรมด้านศาสนาศิลปวัฒนธรรมและประเพณีของชุมชนท้องถิ่น

7.2 พัฒนาและฟื้นฟูแหล่งท่องเที่ยวเดิม สร้างแหล่งท่องเที่ยว และสิ่งอำนวยความสะดวกต่างๆ กระตุ้นเศรษฐกิจ และสร้างรายได้จากการท่องเที่ยวเพิ่มขึ้น

7.3 สนับสนุนและส่งเสริมความสามารถของผู้ประกอบการธุรกิจท่องเที่ยว และสร้างเครือข่าย พัฒนาคุณภาพสินค้าและบริการ

7.4 ส่งเสริมและสนับสนุนกิจกรรมลานกีฬา และจัดการแข่งขันกีฬาประเภทต่างๆ รวมถึงการสร้างความเป็นเลิศทางด้านกีฬา

(8) ยุทธศาสตร์ด้านการบริหารจัดการบ้านเมืองที่ดี

แนวทางการพัฒนา

8.1 ปรับปรุงโครงสร้างการบริหารงาน ให้รองรับการปฏิบัติภารกิจหน้าที่ ตามกฎหมายกำหนดอย่างมีประสิทธิภาพ

8.2 นำระบบสารสนเทศมาใช้ในการบริหารงานภายในองค์กร

8.3 สนับสนุนบุคลากรในสังกัด ให้ได้รับการศึกษา อบรมการทำวิจัย เพิ่มพูนความรู้เพื่อยกระดับประสิทธิภาพการทำงานให้เกิดประสิทธิผลในการบริการประชาชน และในการสื่อสารและร่วมมือกับประชาคมอาเซียน

8.4 บูรณาการจัดทำแผนพัฒนาท้องถิ่น ร่วมกันระหว่างหน่วยงานภาครัฐ และเอกชน องค์กรปกครองส่วนท้องถิ่น พัฒนาท้องถิ่น สร้างประโยชน์สูงสุด แก่ประชาชน

8.5 เปิดโอกาสให้ประชาชนได้เข้าส่วนร่วมในการกำหนดนโยบายและความต้องการของประชาชนในการพัฒนา

8.6 เพิ่มประสิทธิภาพในการปฏิบัติราชการ

(9) ยุทธศาสตร์ด้านการรักษาความปลอดภัยในชีวิตและทรัพย์สิน

<u>แนวทางการพัฒนา</u>

9.1 ส่งเสริมและสนับสนุนการติดตั้งระบบเตือนภัยธรรมชาติ และภัยพิบัติต่าง ๆ

9.2 ส่งเสริมสนับสนุนและร่วมมือกับส่วนราชการหน่วยงาน มูลนิธิการกุศลและองค์กรที่เกี่ยวข้องในการเตรียมความพร้อมในการป้องกันภัย และการช่วยเหลือผู้ประสบภัย

9.3 ส่งเสริมและสนับสนุนการติดตั้งระบบกล้องวงจรปิดในเขตชุมชน และสถานที่สำคัญ โดยสร้างความอบอุ่นใจ และความปลอดภัยในชีวิตและทรัพย์สินของประชาชน

9.4 สนับสนุนการฝึกอบรมอาสาสมัครป้องกันภัยฝ่ายพลเรือน (อปพร.) และดูและรักษาความปลอดภัยและการจราจร

(10) ยุทธศาสตร์ด้านการอนุรักษ์ทรัพยากรธรรมชาติและสิ่งแวดล้อม

<u>แนวทางการพัฒนา</u>

10.1 พัฒนาฟื้นฟูและอนุรักษ์ธรรมชาติ สิ่งแวดล้อม แหล่งน้ำ ลุ่มน้ำลำคลอง และป่าไม้ให้มีความอุดมสมบูรณ์

10.2 รณรงค์สร้างจิตสำนึก เพื่อป้องกันและแก้ไขปัญหามลพิษและปัญหาสิ่งแวดล้อมของชุมชนท้องถิ่นทุกระดับ

10.3 จัดทำระบบกำจัดขยะรวม และจัดการขยะมูลฝอยและสิ่งปฏิกูล

2.3 เป้าประสงค์

1) โครงสร้างพื้นฐานสาธารณูปโภคและสาธารณูปการได้มาตรฐาน

2) การพัฒนาคุณภาพชีวิตแก่เด็ก สตรี คนชรา ผู้ด้อยโอกาสและการลงเคราะห์ต่างๆเพื่อให้มีคุณภาพชีวิตที่ดีขึ้น

3) การป้องกันและบรรเทาสาธารณภัยในชีวิตและทรัพย์สินทั่วถึงและมีประสิทธิภาพ

4) การจัดการศึกษาและพัฒนาคุณภาพชีวิต เด็ก เยาวชนและประชาชนให้มีสุขภาพอนามัยที่ดี

5) ศาสนา ศิลปะ ประเพณีและภูมิปัญญาท้องถิ่นได้รับการบำรุงรักษา

6) พัฒนาระบบการบริหารจัดการมีประสิทธิภาพบุคลากรขององค์กรได้รับการพัฒนาและมีระบบเทคโนโลยีที่ทันสมัย และส่งเสริมการมีส่วนร่วมของทุกภาคส่วน

7) ประชาชนมีงานทำ มีอาชีพและมีรายได้ที่เพียงพอ

8) เพิ่มประสิทธิภาพระบบการผลิตจากการเกษตรในชุมชนมีความเข้มแข็งและพึ่งตนเองได้

9) การดำเนินชีวิตและการทำงานตามแนวทางเศรษฐกิจพอเพียง

10) ทรัพยากรธรรมชาติและสิ่งแวดล้อมได้รับการดูแล รักษา

2.4 ตัวชี้วัด

ร้อยละของความสำเร็จของเป้าหมาย/ผลผลิตโครงการ (เช่น จำนวนระบบประปาที่ได้รับการก่อสร้างในแต่ละหมู่บ้าน , จำนวนถนนที่ได้รับการก่อสร้าง และบูรณซ่อมแซม เป็นต้น)

2.5 ค่าเป้าหมาย

1) ด้านการได้รับบริการด้านโครงสร้างพื้นฐานให้มีความสะดวกและรวดเร็ว

2) เด็ก สตรี คนชรา ได้รับการพัฒนาคุณภาพชีวิตที่ดีขึ้น

3) ประชาชนมีความรู้และบำรุงรักษา ศิลปวัฒนธรรม และภูมิปัญญาท้องถิ่น

4) ประชาชนมีศักยภาพมีรายได้เพียงพอสามารถพึ่งตนเองได้

5) ทรัพยากรธรรมชาติและสิ่งแวดล้อมได้รับการดูแล รักษา

6) การบริหารจัดการภาครัฐที่ดีและมีส่วนร่วมจากทุกภาคส่วน

7) มีความปลอดภัยในชีวิตและทรัพย์สินมากขึ้น

8) เกษตรกรในชุมชนมีความเข้มแข็งและพึ่งตนเองได้

9) การดำเนินชีวิตและการทำงานตามแนวทางเศรษฐกิจพอเพียง

2.6 กลยุทธ์

1) พัฒนาขุดลอก คูคลองและจัดสร้างแหล่งน้ำ สงวนและเก็บกักน้ำเพื่อการเกษตร เพื่อการอุปโภคและบริโภค รวมทั้งวางโครงการเพื่อแก้ไขปัญหาน้ำท่วมและน้ำแล้ง

2) ส่งเสริมและพัฒนาระบบการศึกษา บุคลากรด้านการศึกษา ครู นักเรียน ให้เป็นผู้มีคุณภาพ มีทักษะและศักยภาพตามมาตรฐานสากล รองรับประชาคมอาเซียน

3) พัฒนา ปรับปรุงพันธุ์พืชและเมล็ดพันธุ์พืชที่ดีมีคุณภาพ ส่งเสริมให้เกิดเกษตรอุตสาหกรรม ลดต้นทุน เพิ่มมูลค่าผลผลิตทางการเกษตร ปรับปรุงผลิตผลให้มีคุณภาพ ส่งเสริมสนับสนุนการถนอมและแปรรูปสินค้าทางการเกษตร ส่งเสริมให้มีการเลี้ยงสัตว์เศรษฐกิจ เพื่อการบริโภคเพื่อจำหน่ายและเพื่อการอนุรักษ์ และเพิ่มช่องทางตลาด

4) ส่งเสริมชุมชนให้เข้มแข็ง พัฒนาบทบาทของผู้นำชุมชน คณะกรรมการหมู่บ้านและชุมชนให้พัฒนาบทบาทและคุณภาพชีวิตของเด็ก เยาวชน สตรี ผู้สูงอายุ ผู้พิการ ผู้ด้อยโอกาส ประชาชน และคุ้มครองสิทธิเสรีภาพของประชาชน พัฒนาคุณภาพและศักยภาพตามความสามารถของแรงงานในท้องถิ่น

5) ป้องกันและแก้ไขปัญหาการเสพยาเสพติด

6) ดำเนินการโครงการ เพื่อให้บริการประชาชน และรับทราบปัญหา อุปสรรค และความต้องการของประชาชนในพื้นที่ ส่งเสริมสุขภาพและอนามัยของประชาชนในทุกระดับ ให้มีสุขภาพแข็งแรง

7) ส่งเสริมสนับสนุนการวางระบบการพัฒนาด้านโครงสร้างพื้นฐานให้สอดคล้องกับความจำเป็นและความต้องการของประชาชน ก่อสร้าง ปรับปรุงเส้นทางการคมนาคมอย่างทั่วถึง

8) พัฒนาฟื้นฟูและส่งเสริมกิจกรรมด้านศาสนา ศิลปวัฒนธรรมและประเพณี โดยการอนุรักษ์สืบสานต่อและเชื่อมโยงสู่กิจกรรมการท่องเที่ยว

9) ปรับปรุงโครงสร้างการบริหารงาน นำระบบสารสนเทศมาใช้ในการบริหารงานภายในองค์กร สนับสนุนบุคลากรในสังกัดให้ได้รับการศึกษา อบรม การทำวิจัย เพิ่มพูนความรู้

10) เพิ่มประสิทธิภาพในการปฏิบัติราชการ

11) พัฒนาฟื้นฟูและอนุรักษ์ธรรมชาติ สิ่งแวดล้อม แหล่งน้ำ ลุ่มน้ำลำคลองและป่าไม้ให้มีความอุดมสมบูรณ์ สร้างจิตสำนึกเพื่อป้องกันและแก้ไขปัญหามลพิษและปัญหาสิ่งแวดล้อมของชุมชน จัดทำระบบกำจัดขยะรวม และจัดการขยะมูลฝอยและสิ่งปฏิกูล

12) ส่งเสริม สนับสนุนและร่วมมือกับส่วนราชการ หน่วยงานต่างๆ ในการเตรียมความพร้อมในการป้องกันภัย และการช่วยเหลือผู้ประสบภัย ติดตั้งระบบกล้องวงจรปิดในเขตชุมชนและสถานที่สำคัญ สนับสนุนการฝึกอบรมอาสาสมัครป้องกันภัยฝ่ายพลเรือน (อปพร.) และดูแลรักษาความปลอดภัยและการจราจร

2.7 จุดยืนทางยุทธศาสตร์

1) ยุทธศาสตร์การพัฒนาด้านสานต่อแนวทางพระราชดำริ
2) ยุทธศาสตร์การพัฒนาด้านการศึกษา
3) ยุทธศาสตร์ด้านการพัฒนาเกษตรกร
4) ยุทธศาสตร์ด้านการพัฒนาสังคม
5) ยุทธศาสตร์ด้านการพัฒนาสาธารณสุข
6) ยุทธศาสตร์ด้านการพัฒนาโครงสร้างพื้นฐาน
7) ยุทธศาสตร์ด้านการพัฒนาการท่องเที่ยว ศาสนา-วัฒนธรรมประเพณีและกีฬา
8) ยุทธศาสตร์ด้านการบริหารจัดการบ้านเมืองที่ดี
9) ยุทธศาสตร์ด้านการรักษาความปลอดภัยในชีวิตและทรัพย์สิน
10) ยุทธศาสตร์ด้านการอนุรักษ์ทรัพยากรธรรมชาติและสิ่งแวดล้อม

2.8 แผนงาน

1) แผนงานบริหารงานทั่วไป
2) แผนงานการรักษาความสงบภายใน
3) แผนงานการศึกษา
4) แผนงานสาธารณสุข
5) แผนงานสังคมสงเคราะห์
6) แผนงานเคหะและชุมชน
7) แผนงานสร้างความเข้มแข็งของชุมชน
8) แผนงานการศาสนาและวัฒนธรรมและนันทนาการ
9) แผนงานอุตสาหกรรมและการโยธา
10) แผนงานการเกษตร
11) แผนงานการพาณิชย์
12) แผนงานงบกลาง

2.9 ความเชื่อมโยงของยุทธศาสตร์ในภาพรวม

การจัดทำแผนพัฒนาท้องถิ่นสี่ปีขององค์การบริหารส่วนตำบลมีความเชื่อมโยงของยุทธศาสตร์ในภาพรวม ดังนี้



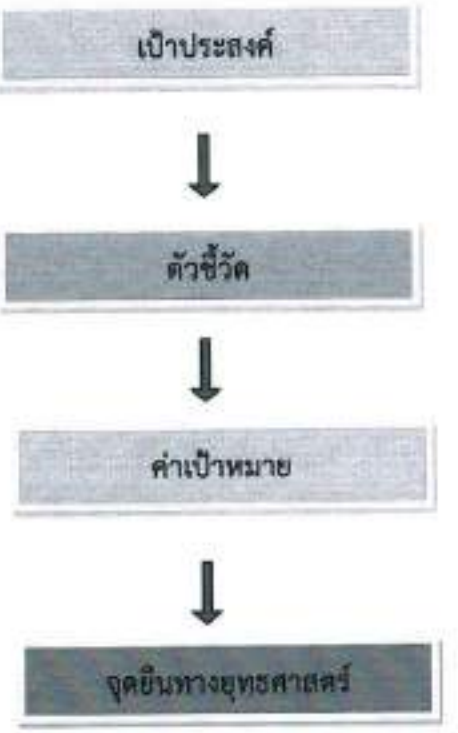

3. การวิเคราะห์เพื่อพัฒนาท้องถิ่น

3.1 การวิเคราะห์กรอบการจัดทำยุทธศาสตร์ขององค์กรปกครองส่วนท้องถิ่น

ในการจัดทำแผนพัฒนาท้องถิ่นสี่ปีขององค์การบริหารส่วนตำบลได้ใช้การวิเคราะห์ SWOT Analysis ปัจจัยและสถานการณ์การเปลี่ยนแปลงที่มีผลต่อการพัฒนา อย่างน้อยต้องประกอบด้วย การวิเคราะห์ศักยภาพด้านเศรษฐกิจ ด้านสังคม ด้านทรัพย์ธรรมชาติและสิ่งแวดล้อม ซึ่งมีรายละเอียดดังนี้

1.จุดแข็ง (Strength)

1. ระบบการบริหาร

1) มีการจัดโครงสร้างภายในที่เหมาะสมสอดคล้องกับภารกิจ
2) มีการแบ่งแยก / มอบหมายหน้าที่รับผิดชอบที่ชัดเจน
3) บริหารจัดการโดยยึดหลักธรรมาภิบาล
4) ส่งเสริมการมีส่วนร่วมของประชาชนในรูปแบบประชาคม

2. อัตรากำลังพนักงานส่วนตำบล ลูกจ้างประจำและลูกจ้างชั่วคราว

1) บุคลากรมีความรู้ความสามารถในการปฏิบัติงานในระดับดี
2) มีการจัดส่งบุคลากรเข้ารับการฝึกอบรมอย่างต่อเนื่อง
3) มีแผนอัตรากำลังที่เหมาะสมกับโครงสร้างอำนาจหน้าที่

3. การเงิน / งบประมาณ

1) พัฒนารายได้โดยการปรับปรุงแหล่งรายได้และระบบจัดเก็บภาษี
2) การใช้จ่ายเงินงบประมาณเป็นไปอย่างมีประสิทธิภาพและบรรลุเป้าหมาย

4. ศักยภาพของชุมชนและพื้นที่

1) มีกลุ่มอาชีพในชุมชนซึ่งสามารถพึ่งพาตนเองได้

2) มีกลุ่มออมทรัพย์และกองทุนหมู่บ้านทุกหมู่บ้าน

3) มีบุคลากรจากหน่วยงานของรัฐและองค์กรเอกชนที่อยู่ในพื้นที่ที่มีความรู้ความสามารถนำแนวคิดมาพัฒนาพื้นที่ได้มาก

4) มีพื้นที่เป็นป่า และภูเขา อากาศดี พร้อมทั้งมีฝนตกเกือบตลอดทั้งปีและไม่ไกลจากตัวเมือง เอื้ออำนวยต่อการพัฒนาในด้านการท่องเที่ยว

2. จุดอ่อน (Weaknesses)

1. ระบบการบริหาร

1) กฎหมาย ระเบียบ ข้อบังคับ มีการแก้ไขเปลี่ยนแปลงอยู่ตลอดเวลาทำให้เจ้าหน้าที่ผู้ปฏิบัติสับสน / ขาดความชัดเจน

2. การเงิน / งบประมาณ

1) งบประมาณมีจำนวนจำกัด มีรายได้ที่ได้รับการจัดสรรไม่เพียงพอต่อการพัฒนา

3. ขนบธรรมเนียมประเพณี และภูมิปัญญาท้องถิ่น

1) เยาวชนขาดความตระหนักในการเข้าไปมีส่วนร่วมในกิจกรรมทางศาสนา

4. ทรัพยากรธรรมชาติและสิ่งแวดล้อม

1) ประชาชนขาดความตระหนักในการดูแล และบำรุงรักษาสิ่งแวดล้อมและทรัพยากรธรรมชาติ

2) ขาดระบบกำจัดขยะที่ถูกต้อง และขยะมูลฝอยมีปริมาณมาก

3.<u>โอกาส (Opportunity)</u>

1. การแก้ปัญหาความยากจน ปัญหายาเสพติด ตามนโยบายของรัฐบาล
2. รัฐบาลสนับสนุนโครงการตามแผนยุทธศาสตร์
3. ระบบเทคโนโลยีสารสนเทศที่ทันสมัย
4. นโยบายของรัฐบาล/จังหวัด ที่สนับสนุนส่งเสริมด้านภาษาอังกฤษ การท่องเที่ยว สอดคล้องกับยุทธศาสตร์ด้านต
5. การสร้างความเข้มแข็งตามระบบเศรษฐกิจแบบพอเพียง

4.<u>ปัญหาอุปสรรคหรือข้อจำกัด (Threat)</u>

1. กฎหมาย ระเบียบ ข้อบังคับ ขาดความยืดหยุ่นไม่เหมาะสมสอดคล้องกับภารกิจ
2. ห้วงระยะเวลาในการจัดสรร / เบิกจ่ายเงินอุดหนุนของรัฐบาลล่าช้าไม่แน่นอน
3. ผลการถ่ายโอนภารกิจทำให้มีงาน / หน้าที่ เพิ่มขึ้นแต่ไม่มีบุคลากรรองรับ
4. ค่าครองชีพสูง
5. ภาวะวิกฤตการณ์น้ำมันแพง
6. การจัดสรรงบประมาณและระยะการเบิกจ่ายไม่เหมาะสมกับเวลาดำเนินการ
7. ภาระหน้าที่เพิ่มมากขึ้น ตามภารกิจที่ได้รับการถ่ายโอน
8. ตลาดสินค้าการเกษตรมีความต้องการไม่แน่นอน

3.3 ความเชื่อมโยงยุทธศาสตร์การพัฒนาจังหวัดกับยุทธศาสตร์การพัฒนาขององค์การบริหารส่วนตำบลปากช่อง

โครงสร้างความเชื่อมโยงแผนยุทธศาสตร์การพัฒนาองค์การบริหารส่วนตำบลปากช่อง (พ.ศ. 2561 – 2565)

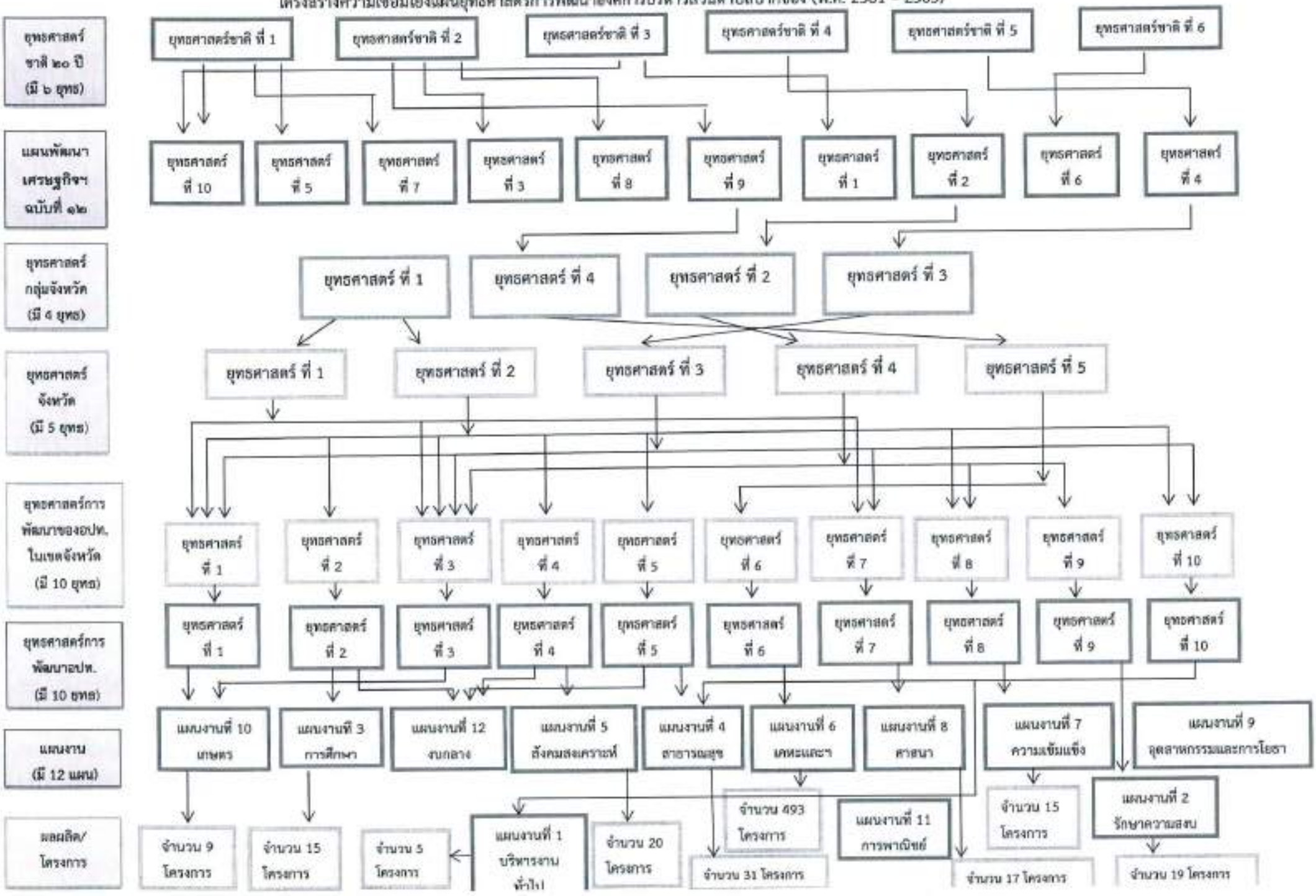

3.4 แผนผังยุทธศาสตร์ (Strtategic map)

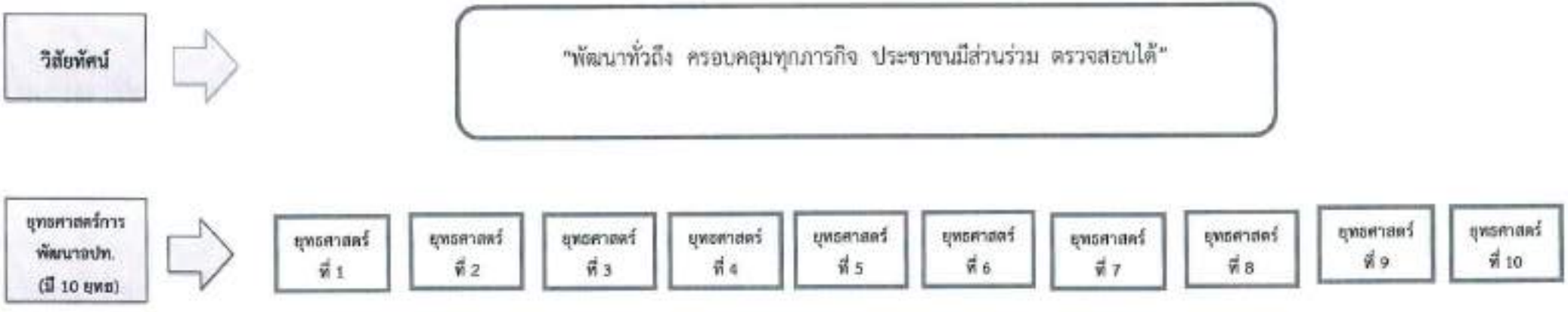

รายละเอียดโครงการพัฒนา

แผนพัฒนาท้องถิ่น (พ.ศ. 2561 - 2565)

องค์การบริหารส่วนตำบลปากช่อง

อำเภอปากช่อง จังหวัดนครราชสีมา

ส่วนที่ 4 การนำแผนพัฒนาท้องถิ่นไปสู่การปฏิบัติ

1.ยุทธศาสตร์การพัฒนาและแผนงาน

ที่	ยุทธศาสตร์	ด้าน	แผนงาน	หน่วยงานรับผิดชอบหลัก	หน่วยงานสนับสนุน
1	ยุทธศาสตร์การพัฒนาด้านสานต่อแนวทางพระราชดำริ	การเศรษฐกิจ	การเกษตร	สำนักงานปลัด	อบต.ปากช่อง
2	ยุทธศาสตร์การพัฒนาด้านการศึกษา	บริการชุมชนและสังคม	การศึกษา	กองการศึกษาฯ	อบต.ปากช่อง
3	ยุทธศาสตร์ด้านการพัฒนาเกษตรกร	การเศรษฐกิจ	การเกษตร	สำนักงานปลัด	อบต.ปากช่อง
4	ยุทธศาสตร์ด้านการพัฒนาสังคม	บริการชุมชนและสังคม	สังคมสงเคราะห์	สำนักงานปลัด	อบต.ปากช่อง
5	ยุทธศาสตร์ด้านการพัฒนาสาธารณสุข	บริการชุมชนและสังคม	สาธารณสุข	กองสาธารณสุข	อบต.ปากช่อง
6	ยุทธศาสตร์ด้านการพัฒนาโครงสร้างพื้นฐาน	บริการชุมชนและสังคม	อุตสาหกรรมและการโยธา / เคหะและชุมชน	กองช่าง	อบต.ปากช่อง
7	ยุทธศาสตร์ด้านการพัฒนาการท่องเที่ยว ศาสนา-วัฒนธรรมประเพณีและกีฬา	บริการชุมชนและสังคม	การศาสนา วัฒนธรรม และนันทนาการ	กองการศึกษาฯ	อบต.ปากช่อง
8	ยุทธศาสตร์ด้านการบริหารจัดการบ้านเมืองที่ดี	บริหารทั่วไป	บริหารงานทั่วไป	อบต.ปากช่อง	อบต.ปากช่อง
		บริการชุมชนและสังคม	สร้างความเข้มแข็งของชุมชน	อบต.ปากช่อง	อบต.ปากช่อง
9	ยุทธศาสตร์ด้านการรักษาความปลอดภัยในชีวิตและทรัพย์สิน	บริหารทั่วไป	รักษาความสงบภายใน	สำนักงานปลัด	อบต.ปากช่อง
10	ยุทธศาสตร์ด้านการอนุรักษ์ทรัพยากรธรรมชาติและสิ่งแวดล้อม	บริการชุมชนและสังคม	สาธารณสุข	กองสาธารณสุข	อบต.ปากช่อง

แบบ ผ. 01

บัญชีสรุปโครงการพัฒนา

แผนพัฒนาท้องถิ่น (พ.ศ. 2561 - 2565)

องค์การบริหารส่วนตำบลปากช่อง อำเภอปากช่อง จังหวัดนครราชสีมา

ยุทธศาสตร์	ปี 2561		ปี 2562		ปี 2563		ปี 2564		ปี 2565		รวม 5 ปี	
	จำนวน โครงการ	งบประมาณ (บาท)	จำนวน โครงการ	งบประมาณ (บาท)	จำนวน โครงการ	งบประมาณ (บาท)	จำนวน โครงการ	งบประมาณ (บาท)	จำนวน โครงการ	งบประมาณ (บาท)	จำนวน โครงการ	งบประมาณ (บาท)
1. ยุทธศาสตร์การลานต่อแนวทางพระราชดำริ												
แผนงานบริหารงานทั่วไป	-	-	-	-	-	-	-	-	-	-	-	-
แผนงานการรักษาความสงบภายใน	-	-	-	-	-	-	-	-	-	-	-	-
แผนงานการศึกษา	-	-	-	-	-	-	-	-	-	-	-	-
แผนงานสาธารณสุข	-	-	-	-	-	-	-	-	-	-	-	-
แผนงานสังคมสงเคราะห์	-	-	-	-	-	-	-	-	-	-	-	-
แผนงานเคหะและชุมชน	-	-	-	-	-	-	-	-	-	-	-	-
แผนงานสร้างความเข้มแข็งชุมชน	-	-	-	-	-	-	-	-	-	-	-	-
แผนงานการศาสนา วัฒนธรรม และนันทนาการ	-	-	-	-	-	-	-	-	-	-	-	-
แผนงานอุตสาหกรรมและการโยธา	-	-	-	-	-	-	-	-	-	-	-	-
แผนงานการเกษตร	5	510,000	5	510,000	5	510,000	5	510,000	5	510,000	25	2,550,000
แผนงานการพาณิชย์	-	-	-	-	-	-	-	-	-	-	-	-
งบกลาง	-	-	-	-	-	-	-	-	-	-	-	-
รวม	5	510,000	5	510,000	5	510,000	5	510,000	5	510,000	25	2,550,000
2. ยุทธศาสตร์ด้านการพัฒนาการศึกษา												
แผนงานบริหารงานทั่วไป	-	-	-	-	-	-	-	-	-	-	-	-
แผนงานการรักษาความสงบภายใน	-	-	-	-	-	-	-	-	-	-	-	-
แผนงานการศึกษา	22	1,555,000	22	10,925,000	22	10,925,000	22	10,925,000	22	10,925,000	110	45,255,000
แผนงานสาธารณสุข	-	-	-	-	-	-	-	-	-	-	-	-

ยุทธศาสตร์	ปี 2561		ปี 2562		ปี 2563		ปี 2564		ปี 2565		รวม 5 ปี	
	จำนวน โครงการ	งบประมาณ (บาท)	จำนวน โครงการ	งบประมาณ (บาท)	จำนวน โครงการ	งบประมาณ (บาท)	จำนวน โครงการ	งบประมาณ (บาท)	จำนวน โครงการ	งบประมาณ (บาท)	จำนวน โครงการ	งบประมาณ (บาท)
แผนงานสังคมสงเคราะห์	-	-	-	-	-	-	-	-	-	-	-	-
แผนงานเคหะและชุมชน	-	-	-	-	-	-	-	-	-	-	-	-
แผนงานสร้างความเข้มแข็งชุมชน	-	-	-	-	-	-	-	-	-	-	-	-
แผนงานการศาสนา วัฒนธรรม และนันทนาการ	-	-	-	-	-	-	-	-	-	-	-	-
แผนงานอุตสาหกรรมและการโยธา	-	-	-	-	-	-	-	-	-	-	-	-
แผนงานการเกษตร	-	-	-	-	-	-	-	-	-	-	-	-
แผนงานการพาณิชย์	-	-	-	-	-	-	-	-	-	-	-	-
งบกลาง	-	-	-	-	-	-	-	-	-	-	-	-
รวม	22	1,555,000	22	10,925,000	22	10,925,000	22	10,925,000	22	10,925,000	110	45,255,000
3. ยุทธศาสตร์ด้านการพัฒนาการเกษตร												
แผนงานบริหารงานทั่วไป	-	-	-	-	-	-	-	-	-	-	-	-
แผนงานการรักษาความสงบภายใน	-	-	-	-	-	-	-	-	-	-	-	-
แผนงานการศึกษา	-	-	-	-	-	-	-	-	-	-	-	-
แผนงานสาธารณสุข	-	-	-	-	-	-	-	-	-	-	-	-
แผนงานสังคมสงเคราะห์	-	-	-	-	-	-	-	-	-	-	-	-
แผนงานเคหะและชุมชน	-	-	-	-	-	-	-	-	-	-	-	-
แผนงานสร้างความเข้มแข็งชุมชน	-	-	-	-	-	-	-	-	-	-	-	-
แผนงานการศาสนา วัฒนธรรม และนันทนาการ	-	-	-	-	-	-	-	-	-	-	-	-
แผนงานอุตสาหกรรมและการโยธา	-	-	-	-	-	-	-	-	-	-	-	-
แผนงานการเกษตร	7	370,000	7	770,000	7	770,000	7	770,000	7	770,000	35	3,450,000
แผนงานการพาณิชย์	-	-	-	-	-	-	-	-	-	-	-	-
งบกลาง	-	-	-	-	-	-	-	-	-	-	-	-
รวม	7	370,000	7	770,000	7	770,000	7	770,000	7	770,000	35	3,450,000

ยุทธศาสตร์	ปี 2561		ปี 2562		ปี 2563		ปี 2564		ปี 2565		รวม 5 ปี	
	จำนวน โครงการ	งบประมาณ (บาท)	จำนวน โครงการ	งบประมาณ (บาท)	จำนวน โครงการ	งบประมาณ (บาท)	จำนวน โครงการ	งบประมาณ (บาท)	จำนวน โครงการ	งบประมาณ (บาท)	จำนวน โครงการ	งบประมาณ (บาท)
4. ยุทธศาสตร์ด้านการพัฒนาสังคม												
แผนงานบริหารงานทั่วไป	-	-	-	-	-	-	-	-	-	-	-	-
แผนงานการรักษาความสงบภายใน	-	-	-	-	-	-	-	-	-	-	-	-
แผนงานการศึกษา	-	-	-	-	-	-	-	-	-	-	-	-
แผนงานสาธารณสุข	-	-	-	-	-	-	-	-	-	-	-	-
แผนงานสังคมสงเคราะห์	28	6,390,000	28	31,100,000	28	31,100,000	28	31,100,000	28	31,100,000	140	130,790,000
แผนงานเคหะและชุมชน	-	-	-	-	-	-	-	-	-	-	-	-
แผนงานสร้างความเข้มแข็งชุมชน	-	-	-	-	-	-	-	-	-	-	-	-
แผนงานการศาสนา วัฒนธรรม และนันทนาการ	-	-	-	-	-	-	-	-	-	-	-	-
แผนงานอุตสาหกรรมและการโยธา	-	-	-	-	-	-	-	-	-	-	-	-
แผนงานการเกษตร	-	-	-	-	-	-	-	-	-	-	-	-
แผนงานการพาณิชย์	-	-	-	-	-	-	-	-	-	-	-	-
งบกลาง	-	-	-	-	-	-	-	-	-	-	-	-
รวม	28	6,390,000	28	31,100,000	28	31,100,000	28	31,100,000	28	31,100,000	140	130,790,000
5. ยุทธศาสตร์ด้านการพัฒนาสาธารณสุข												
แผนงานบริหารงานทั่วไป	-	-	-	-	-	-	-	-	-	-	-	-
แผนงานการรักษาความสงบภายใน	-	-	-	-	-	-	-	-	-	-	-	-
แผนงานการศึกษา	-	-	-	-	-	-	-	-	-	-	-	-
แผนงานสาธารณสุข	20	3,370,000	20	3,370,000	20	3,370,000	20	3,370,000	20	3,370,000	100	16,850,000
แผนงานสังคมสงเคราะห์	-	-	-	-	-	-	-	-	-	-	-	-
แผนงานเคหะและชุมชน	-	-	-	-	-	-	-	-	-	-	-	-
แผนงานสร้างความเข้มแข็งชุมชน	-	-	-	-	-	-	-	-	-	-	-	-
แผนงานการศาสนา วัฒนธรรม และนันทนาการ	-	-	-	-	-	-	-	-	-	-	-	-

ยุทธศาสตร์	ปี 2561		ปี 2562		ปี 2563		ปี 2564		ปี 2565		รวม 5 ปี	
	จำนวน โครงการ	งบประมาณ (บาท)	จำนวน โครงการ	งบประมาณ (บาท)	จำนวน โครงการ	งบประมาณ (บาท)	จำนวน โครงการ	งบประมาณ (บาท)	จำนวน โครงการ	งบประมาณ (บาท)	จำนวน โครงการ	งบประมาณ (บาท)
แผนงานอุตสาหกรรมและการโยธา	-	-	-	-	-	-	-	-	-	-	-	-
แผนงานการเกษตร	-	-	-	-	-	-	-	-	-	-	-	-
แผนงานการพาณิชย์	-	-	-	-	-	-	-	-	-	-	-	-
งบกลาง	-	-	-	-	-	-	-	-	-	-	-	-
รวม	20	3,370,000	20	3,370,000	20	3,370,000	20	3,370,000	20	3,370,000	100	16,850,000
6. ยุทธศาสตร์ด้านการพัฒนาโครงสร้างพื้นฐาน												
แผนงานบริหารงานทั่วไป	-	-	-	-	-	-	-	-	-	-	-	-
แผนงานการรักษาความสงบภายใน	-	-	-	-	-	-	-	-	-	-	-	-
แผนงานการศึกษา	-	-	-	-	-	-	-	-	-	-	-	-
แผนงานสาธารณสุข	-	-	-	-	-	-	-	-	-	-	-	-
แผนงานสังคมสงเคราะห์	-	-	-	-	-	-	-	-	-	-	-	-
แผนงานเคหะและชุมชน	251	12,780,000	284	51,790,000	284	51,790,000	284	51,790,000	284	51,790,000	1,387	219,940,000
แผนงานสร้างความเข้มแข็งชุมชน	-	-	-	-	-	-	-	-	-	-	-	-
แผนงานการศาสนา วัฒนธรรม และนันทนาการ	-	-	-	-	-	-	-	-	-	-	-	-
แผนงานอุตสาหกรรมและการโยธา	266	600,143,400	1,131	1,153,718,900	1,131	1,059,466,300	1,131	1,059,466,300	1,131	1,059,156,400	4,790	4,931,951,300
แผนงานการเกษตร	-	-	-	-	-	-	-	-	-	-	-	-
แผนงานการพาณิชย์	-	-	-	-	-	-	-	-	-	-	-	-
งบกลาง	-	-	-	-	-	-	-	-	-	-	-	-
รวม	517	612,923,400	1,415	1,205,508,900	1,415	1,111,256,300	1,415	1,111,256,300	1,415	1,110,946,400	6,177	5,151,891,300
7. ยุทธศาสตร์ด้านการพัฒนาการท่องเที่ยว ศาสนา วัฒนธรรม ประเพณี และกีฬา												
แผนงานบริหารงานทั่วไป	-	-	-	-	-	-	-	-	-	-	-	-
แผนงานการรักษาความสงบภายใน	-	-	-	-	-	-	-	-	-	-	-	-
แผนงานการศึกษา	-	-	-	-	-	-	-	-	-	-	-	-

ยุทธศาสตร์	ปี 2561		ปี 2562		ปี 2563		ปี 2564		ปี 2565		รวม 5 ปี	
	จำนวน โครงการ	งบประมาณ (บาท)	จำนวน โครงการ	งบประมาณ (บาท)	จำนวน โครงการ	งบประมาณ (บาท)	จำนวน โครงการ	งบประมาณ (บาท)	จำนวน โครงการ	งบประมาณ (บาท)	จำนวน โครงการ	งบประมาณ (บาท)
แผนงานสาธารณสุข	-	-	-	-	-	-	-	-	-	-	-	-
แผนงานสังคมสงเคราะห์	-	-	-	-	-	-	-	-	-	-	-	-
แผนงานเคหะและชุมชน	-	-	-	-	-	-	-	-	-	-	-	-
แผนงานสร้างความเข้มแข็งชุมชน	-	-	-	-	-	-	-	-	-	-	-	-
แผนงานการศาสนา วัฒนธรรม และนันทนาการ	16	2,990,000	16	2,990,000	16	2,990,000	16	2,990,000	16	2,990,000	80	14,950,000
แผนงานอุตสาหกรรมและการโยธา	-	-	-	-	-	-	-	-	-	-	-	-
แผนงานการเกษตร	-	-	-	-	-	-	-	-	-	-	-	-
แผนงานการพาณิชย์	-	-	-	-	-	-	-	-	-	-	-	-
งบกลาง	-	-	-	-	-	-	-	-	-	-	-	-
รวม	16	2,990,000	16	2,990,000	16	2,990,000	16	2,990,000	16	2,990,000	80	14,950,000
8. ยุทธศาสตร์ด้านการบริหารจัดการบ้านเมืองที่ดี												
แผนงานบริหารงานทั่วไป	5	313,000	5	313,000	5	313,000	5	313,000	5	313,000	25	1,565,000
แผนงานการรักษาความสงบภายใน	-	-	-	-	-	-	-	-	-	-	-	-
แผนงานการศึกษา	-	-	-	-	-	-	-	-	-	-	-	-
แผนงานสาธารณสุข	-	-	-	-	-	-	-	-	-	-	-	-
แผนงานสังคมสงเคราะห์	-	-	-	-	-	-	-	-	-	-	-	-
แผนงานเคหะและชุมชน	-	-	-	-	-	-	-	-	-	-	-	-
แผนงานสร้างความเข้มแข็งชุมชน	17	4,455,000	17	4,455,000	17	4,455,000	17	4,455,000	17	4,455,000	85	22,275,000
แผนงานการศาสนา วัฒนธรรม และนันทนาการ	-	-	-	-	-	-	-	-	-	-	-	-
แผนงานอุตสาหกรรมและการโยธา	-	-	-	-	-	-	-	-	-	-	-	-
แผนงานการเกษตร	-	-	-	-	-	-	-	-	-	-	-	-
แผนงานการพาณิชย์	-	-	-	-	-	-	-	-	-	-	-	-
งบกลาง	-	-	-	-	-	-	-	-	-	-	-	-

ยุทธศาสตร์	ปี 2561		ปี 2562		ปี 2563		ปี 2564		ปี 2565		รวม 5 ปี	
	จำนวน โครงการ	งบประมาณ (บาท)	จำนวน โครงการ	งบประมาณ (บาท)	จำนวน โครงการ	งบประมาณ (บาท)	จำนวน โครงการ	งบประมาณ (บาท)	จำนวน โครงการ	งบประมาณ (บาท)	จำนวน โครงการ	งบประมาณ (บาท)
รวม	22	4,768,000	22	4,768,000	22	4,768,000	22	4,768,000	22	4,768,000	110	23,840,000
9. ยุทธศาสตร์ด้านการรักษาความปลอดภัยในชีวิตและทรัพย์สิน												
แผนงานบริหารงานทั่วไป	-	-	-	-	-	-	-	-	-	-	-	-
แผนงานการรักษาความสงบภายใน	23	10,668,000	23	11,248,000	23	11,248,000	23	11,248,000	23	11,248,000	115	55,660,000
แผนงานการศึกษา	-	-	-	-	-	-	-	-	-	-	-	-
แผนงานสาธารณสุข	-	-	-	-	-	-	-	-	-	-	-	-
แผนงานสังคมสงเคราะห์	-	-	-	-	-	-	-	-	-	-	-	-
แผนงานเคหะและชุมชน	-	-	-	-	-	-	-	-	-	-	-	-
แผนงานสร้างความเข้มแข็งชุมชน	-	-	-	-	-	-	-	-	-	-	-	-
แผนงานการศาสนา วัฒนธรรม และนันทนาการ	-	-	-	-	-	-	-	-	-	-	-	-
แผนงานอุตสาหกรรมและการโยธา	-	-	-	-	-	-	-	-	-	-	-	-
แผนงานการเกษตร	-	-	-	-	-	-	-	-	-	-	-	-
แผนงานการพาณิชย์	-	-	-	-	-	-	-	-	-	-	-	-
งบกลาง	-	-	-	-	-	-	-	-	-	-	-	-
รวม	23	10,668,000	23	11,248,000	23	11,248,000	23	11,248,000	23	11,248,000	115	55,660,000
10. ยุทธศาสตร์ด้านการอนุรักษ์ทรัพยากรธรรมชาติและสิ่งแวดล้อม												
แผนงานบริหารงานทั่วไป	-	-	-	-	-	-	-	-	-	-	-	-
แผนงานการรักษาความสงบภายใน	-	-	-	-	-	-	-	-	-	-	-	-
แผนงานการศึกษา	-	-	-	-	-	-	-	-	-	-	-	-
แผนงานสาธารณสุข	16	2,090,000	16	2,090,000	16	2,090,000	16	2,090,000	16	2,090,000	80	10,450,000
แผนงานสังคมสงเคราะห์	-	-	-	-	-	-	-	-	-	-	-	-
แผนงานเคหะและชุมชน	-	-	-	-	-	-	-	-	-	-	-	-
แผนงานสร้างความเข้มแข็งชุมชน	-	-	-	-	-	-	-	-	-	-	-	-

ยุทธศาสตร์	ปี 2561		ปี 2562		ปี 2563		ปี 2564		ปี 2565		รวม 5 ปี	
	จำนวน โครงการ	งบประมาณ (บาท)	จำนวน โครงการ	งบประมาณ (บาท)	จำนวน โครงการ	งบประมาณ (บาท)	จำนวน โครงการ	งบประมาณ (บาท)	จำนวน โครงการ	งบประมาณ (บาท)	จำนวน โครงการ	งบประมาณ (บาท)
แผนงานการศาสนา วัฒนธรรม และนันทนาการ	-	-	-	-	-	-	-	-	-	-	-	-
แผนงานอุตสาหกรรมและการโยธา	-	-	-	-	-	-	-	-	-	-	-	-
แผนงานการเกษตร	-	-	-	-	-	-	-	-	-	-	-	-
แผนงานการพาณิชย์	-	-	-	-	-	-	-	-	-	-	-	-
งบกลาง	-	-	-	-	-	-	-	-	-	-	-	-
รวม	16	2,090,000	16	2,090,000	16	2,090,000	16	2,090,000	16	2,090,000	80	10,450,000
รวมทั้งสิ้น	676	665,634,400	1,574	1,273,279,900	1,574	1,179,027,300	1,574	1,179,027,300	1,574	1,178,717,400	6,972	5,455,686,300

แบบ ผ.02

รายละเอียดโครงการพัฒนา

แผนพัฒนาท้องถิ่น (พ.ศ.2561 - 2565)

องค์การบริหารส่วนตำบลปากช่อง อำเภอปากช่อง จังหวัดนครราชสีมา

ยุทธศาสตร์จังหวัดที่ 5

ยุทธศาสตร์การพัฒนาขององค์กรปกครองส่วนท้องถิ่นในเขตจังหวัดนครราชสีมา

ยุทธศาสตร์ที่ 1 ยุทธศาสตร์การสานต่อแนวทางพระราชดำริ

แผนงาน การเกษตร

ที่	โครงการ	วัตถุประสงค์	เป้าหมาย (ผลผลิตของโครงการ)	งบประมาณและที่ผ่านมา					ตัวชี้วัด (KPI)	ผลที่คาดว่าจะได้รับ	หน่วยงานรับผิดชอบหลัก
				2561 (บาท)	2562 (บาท)	2563 (บาท)	2564 (บาท)	2565 (บาท)			
1	โครงการเศรษฐกิจพอเพียงตามแนวพระราชดำริ	เพื่อส่งเสริมการดำรงชีวิตเสริมสร้างเศรษฐกิจพอเพียงตามแนวพระราชดำริ	ประชาชน 22 หมู่	100,000	100,000	100,000	100,000	100,000	ประชาชนทั้ง 22 หมู่ นำเอาแนวพระราชดำริมาใช้ในการดำรงชีวิต	ประชาชนทั้ง 22 หมู่ นำเอาแนวพระราชดำริมาใช้ในการดำรงชีวิต	สำนักปลัด
2	โครงการยุวเกษตรในโรงเรียน	ยุวชนได้ความรู้ทางด้านการเกษตร	เยาวชน 22 หมู่	60,000	60,000	60,000	60,000	60,000	ยุวชนทั้ง 22 หมู่ ได้ความรู้ทางด้านการเกษตร	ยุวชนทั้ง 22 หมู่ ได้ความรู้ทางด้านการเกษตร	สำนักปลัด
3	โครงการพัฒนาการจัดตั้งจุดถ่ายทอดเทคโนโลยีทางด้านการเกษตรในตำบล	เพื่อพัฒนาศักยภาพของเกษตรกร	ประชาชน 22 หมู่	50,000	50,000	50,000	50,000	50,000	ประชาชนทั้ง 22หมู่ ได้รับความรู้เพื่อนำมาใช้ในการเกษตร	ประชาชนทั้ง 22หมู่ ได้รับความรู้เพื่อนำมาใช้ในการเกษตร	สำนักปลัด

ที่	โครงการ	วัตถุประสงค์	เป้าหมาย (ผลผลิตของโครงการ)	งบประมาณและที่ผ่านมา					ตัวชี้วัด (KPI)	ผลที่คาดว่าจะได้รับ	หน่วยงานรับผิดชอบหลัก
				2561 (บาท)	2562 (บาท)	2563 (บาท)	2564 (บาท)	2565 (บาท)			
4	โครงการส่งเสริมสนับสนุนการดำเนินงานจัดตั้ง กองทุน/ธนาคารอาหารเพื่อชุมชนในตำบลปากช่อง	เพื่อให้ประชาชนในตำบลมีอาหารปลอดภัยที่ผลิตจากแหล่งน้ำในหมู่บ้านบริโภคอย่างเพียงพอและสามารถจำหน่ายเป็นรายได้	ประชาชน 22 หมู่	250,000	250,000	250,000	250,000	250,000	ประชาชนทั้ง 22หมู่สามารถพึ่งตนเองได้	ประชาชนทั้ง 22หมู่สามารถพึ่งตนเองได้	สำนักปลัด
5	โครงการปลูกผักสวนครัวรั้วกินได้	เพื่อส่งเสริมให้ประชาชนมีรายได้จากเกษตรกรรม	มีการสนับสนุนโครงการทั้ง 22 หมู่บ้าน	50,000	50,000	50,000	50,000	50,000	ประชาชนทั้ง 22 หมู่บ้านมีรายได้เพิ่มมากขึ้น	ประชาชนทั้ง 22 หมู่บ้านมีรายได้เพิ่มมากขึ้น	สำนักปลัด

แบบ ผ.02

รายละเอียดโครงการพัฒนา

แผนพัฒนาท้องถิ่น (พ.ศ.2561 - 2565)

องค์การบริหารส่วนตำบลปากช่อง อำเภอปากช่อง จังหวัดนครราชสีมา

ยุทธศาสตร์จังหวัดที่ 4

ยุทธศาสตร์การพัฒนาขององค์กรปกครองส่วนท้องถิ่นในเขตจังหวัดนครราชสีมา

ยุทธศาสตร์ที่ 2 ยุทธศาสตร์ด้านการพัฒนาการศึกษา

แผนงาน การศึกษา

ที่	โครงการ	วัตถุประสงค์	เป้าหมาย (ผลผลิตของโครงการ)	งบประมาณและที่ผ่านมา					ตัวชี้วัด (KPI)	ผลที่คาดว่าจะได้รับ	หน่วยงานรับผิดชอบหลัก
				2561 (บาท)	2562 (บาท)	2563 (บาท)	2564 (บาท)	2565 (บาท)			
1	การส่งเสริมสนับสนุนการจัดการเรียนรู้ที่เน้นผู้เรียนเป็นสำคัญโดยบูรณาการกับการศึกษากับการศึกษา ศาสนาและวัฒนธรรมท้องถิ่นโดยการจัดแสดงผลงานและค่ายวิชาการของเด็กและเยาวชนในโรงเรียน	เพื่อส่งเสริมสนับสนุนการจัดการเรียนรู้ที่เน้นผู้เรียนเป็นสำคัญโดยบูรณาการกับการศึกษากับการศึกษา ศาสนาและวัฒนธรรมท้องถิ่น	โรงเรียนทั้ง 6 โรงเรียน	60,000	60,000	60,000	60,000	60,000	โรงเรียนได้รับการสนับสนุนการจัดการเรียนรู้ที่เน้นผู้เรียนเป็นสำคัญโดยบูรณาการกับการศึกษากับการศึกษา ศาสนาและวัฒนธรรมท้องถิ่น	โรงเรียนได้รับการสนับสนุนการจัดการเรียนรู้ที่เน้นผู้เรียนเป็นสำคัญโดยบูรณาการกับการศึกษากับการศึกษา ศาสนาและวัฒนธรรมท้องถิ่น	กองการศึกษาฯ
2	การส่งเสริมสนับสนุนการจัดการศึกษาให้มีความพร้อมทั้งทางกายภาพและใช้เทคโนโลยีเพื่อพัฒนาผู้เรียนโดยการทัศนศึกษาดูงานของเด็กและเยาวชนในตำบลปากช่อง	เพื่อสนับสนุนการจัดการศึกษาให้มีความพร้อมทั้งทางกายภาพและใช้เทคโนโลยีเพื่อพัฒนาผู้เรียน	โรงเรียนทั้ง 6 โรงเรียน	120,000	120,000	120,000	120,000	120,000	โรงเรียนได้รับการส่งเสริมสนับสนุนการจัดการศึกษาให้มีความพร้อมทั้งทางกายภาพและใช้เทคโนโลยีเพื่อพัฒนาผู้เรียน	โรงเรียนได้รับการส่งเสริมสนับสนุนการจัดการศึกษาให้มีความพร้อมทั้งทางกายภาพและใช้เทคโนโลยีเพื่อพัฒนาผู้เรียน	กองการศึกษาฯ

ที่	โครงการ	วัตถุประสงค์	เป้าหมาย (ผลผลิตของโครงการ)	งบประมาณและที่ผ่านมา					ตัวชี้วัด (KPI)	ผลที่คาดว่าจะได้รับ	หน่วยงานรับผิดชอบหลัก
				2561 (บาท)	2562 (บาท)	2563 (บาท)	2564 (บาท)	2565 (บาท)			
3	การส่งเสริมสนับสนุนพัฒนาครูและบุคลากรให้เป็นมืออาชีพและยกวิทยฐานะให้สูงขึ้น	เพื่อส่งเสริมสนับสนุนพัฒนาครูและบุคลากรให้เป็นมืออาชีพและยกวิทยฐานะให้สูงขึ้น	โรงเรียนทั้ง 6 โรงเรียน	60,000	60,000	60,000	60,000	60,000	โรงเรียนได้รับการส่งเสริมและพัฒนาครูและบุคลากรให้เป็นมืออาชีพและยกวิทยฐานะให้สูงขึ้น	โรงเรียนได้รับการส่งเสริมและพัฒนาครูและบุคลากรให้เป็นมืออาชีพและยกวิทยฐานะให้สูงขึ้น	กองการศึกษาฯ
4	การพัฒนาระบบบริหารจัดการศึกษาตามหลักการบริหารโดยใช้โรงเรียนเป็นฐาน	เพื่อพัฒนาระบบบริหารจัดการศึกษาตามหลักการบริหารโดยใช้โรงเรียนเป็นฐาน	โรงเรียนทั้ง 6 โรงเรียน	60,000	60,000	60,000	60,000	60,000	โรงเรียนได้รับการพัฒนาระบบบริหารจัดการศึกษาตามหลักการบริหารโดยใช้โรงเรียนเป็นฐาน	โรงเรียนได้รับการพัฒนาระบบบริหารจัดการศึกษาตามหลักการบริหารโดยใช้โรงเรียนเป็นฐาน	กองการศึกษาฯ
5	โครงการส่งเสริมสนับสนุนการจัดตั้งศูนย์เรียนรู้งานศิลปกรรมและการแสดงในท้องถิ่น/โรงเรียน	เพื่อส่งเสริมสนับสนุนการจัดตั้งศูนย์เรียนรู้งานศิลปกรรมและการแสดงในท้องถิ่น/โรงเรียน	เยาวชนในตำบล	180,000	180,000	180,000	180,000	180,000	จัดตั้งศูนย์เรียนรู้งานศิลปกรรมและการแสดงในท้องถิ่น/โรงเรียน	จัดตั้งศูนย์เรียนรู้งานศิลปกรรมและการแสดงในท้องถิ่น/โรงเรียน	กองการศึกษาฯ
6	โครงการส่งเสริมและช่วยเหลือในการจ้างเด็กนักเรียนช่วงปิดเทอมเข้าทำงาน	เพื่อส่งเสริมและช่วยเหลือในการจ้างเด็กนักเรียนช่วงปิดเทอมเข้าทำงาน	เยาวชนในตำบล	50,000	50,000	50,000	50,000	50,000	ได้รับการส่งเสริมและช่วยเหลือในการจ้างเด็กนักเรียนช่วงปิดเทอมเข้าทำงาน	ได้รับการส่งเสริมและช่วยเหลือในการจ้างเด็กนักเรียนช่วงปิดเทอมเข้าทำงาน	กองการศึกษาฯ

ที่	โครงการ	วัตถุประสงค์	เป้าหมาย (ผลผลิตของโครงการ)	งบประมาณและที่ผ่านมา					ตัวชี้วัด (KPI)	ผลที่คาดว่าจะได้รับ	หน่วยงานรับผิดชอบหลัก
				2561 (บาท)	2562 (บาท)	2563 (บาท)	2564 (บาท)	2565 (บาท)			
7	โครงการส่งเสริมสนับสนุนและช่วยเหลือกิจกรรมการเรียนรู้ของศูนย์การเรียนรู้ชุมชนตำบลปากช่อง	เพื่อส่งเสริมสนับสนุนและช่วยเหลือกิจกรรมการเรียนรู้ของศูนย์การเรียนรู้ชุมชนตำบลปากช่อง	ประชาชนในตำบล	60,000	60,000	60,000	60,000	60,000	ได้รับการส่งเสริมสนับสนุนและช่วยเหลือกิจกรรมการเรียนรู้ของศูนย์การเรียนรู้ชุมชนตำบลปากช่อง	ได้รับการส่งเสริมสนับสนุนและช่วยเหลือกิจกรรมการเรียนรู้ของศูนย์การเรียนรู้ชุมชนตำบลปากช่อง	กองการศึกษาฯ
8	โครงการส่งเสริมสนับสนุนจัดห้องสมุดการเรียนรู้	เพื่อส่งเสริมสนับสนุนจัดห้องสมุดการเรียนรู้	ประชาชนในตำบล	180,000	180,000	180,000	180,000	180,000	ได้รับการส่งเสริมสนับสนุนจัดห้องสมุดการเรียนรู้	ได้รับการส่งเสริมสนับสนุนจัดห้องสมุดการเรียนรู้	กองการศึกษาฯ
9	โครงการส่งเสริมสนับสนุนเตรียมความพร้อมจัดการศึกษาระดับอนุบาลอายุ 3-5 ปี	เพื่อส่งเสริมการเรียนการสอนแก่เด็กเล็ก	เด็กเล็กในตำบล	60,000	60,000	60,000	60,000	60,000	ได้รับการส่งเสริมสนับสนุน	ได้รับการส่งเสริมสนับสนุน	กองการศึกษาฯ
10	โครงการจัดตั้งศูนย์พัฒนาเด็กเล็ก ในตำบลปากช่อง	เพื่อรองรับกับความต้องการและจำนวนเด็กเล็กก่อนวัยเรียนที่มีจำนวนเพิ่มขึ้น	เด็กเล็กก่อนวัยเรียนในตำบลปากช่อง	100,000	100,000	100,000	100,000	100,000	เด็กเล็กก่อนวัยเรียนในตำบลปากช่องมีสถานที่ไว้ดูแลอย่างพอเพียง	เด็กเล็กก่อนวัยเรียนในตำบลปากช่องมีสถานที่ไว้ดูแลอย่างพอเพียง	กองการศึกษาฯ

ที่	โครงการ	วัตถุประสงค์	เป้าหมาย (ผลผลิตของโครงการ)	งบประมาณและที่ผ่านมา					ตัวชี้วัด (KPI)	ผลที่คาดว่าจะได้รับ	หน่วยงานรับผิดชอบหลัก
				2561 (บาท)	2562 (บาท)	2563 (บาท)	2564 (บาท)	2565 (บาท)			
11	โครงการของศูนย์พัฒนาเด็กเล็ก	เพื่อส่งเสริมสนับสนุนการจัดการเรียนรู้ที่เน้นผู้เรียนเป็นสำคัญโดยบูรณาการกับการศึกษากับการศึกษา ศาสนาและวัฒนธรรมท้องถิ่นและจัดการศึกษาแบบมีส่วนร่วม	ศูนย์พัฒนาเด็กเล็กอบต.ปากช่อง	150,000	150,000	150,000	150,000	150,000	เด็กได้รับการสนับสนุนการจัดการเรียนรู้ที่เน้นผู้เรียนเป็นสำคัญโดยบูรณาการกับการศึกษากับการศึกษา ศาสนาและวัฒนธรรมท้องถิ่น	เด็กได้รับการสนับสนุนการจัดการเรียนรู้ที่เน้นผู้เรียนเป็นสำคัญโดยบูรณาการกับการศึกษากับการศึกษา ศาสนาและวัฒนธรรมท้องถิ่น	กองการศึกษาฯ
12	โครงการส่งเสริมการบริหารงานศูนย์เด็กเล็ก	เพื่อเพิ่มศักยภาพในการบริหารจัดการศูนย์พัฒนาเด็กเล็กให้มีศักยภาพ	ศูนย์พัฒนาเด็กเล็กได้รับการส่งเสริมการบริหารงาน	60,000	60,000	60,000	60,000	60,000	ศูนย์พัฒนาเด็กเล็กได้รับการส่งเสริมการบริหารงาน	ศูนย์พัฒนาเด็กเล็กได้รับการส่งเสริมการบริหารงาน	กองการศึกษาฯ
13	โครงการอนุรักษ์ภูมิปัญญาท้องถิ่น ให้แก่เยาวชนตำบลปากช่อง	ส่งเสริมการอนุรักษ์ภูมิปัญญาท้องถิ่น	เยาวชนตำบลปากช่อง	50,000	50,000	50,000	50,000	50,000	เยาวชนตำบลปากช่องได้รับการสืบสานภูมิปัญญาท้องถิ่น	เยาวชนตำบลปากช่องได้รับการสืบสานภูมิปัญญาท้องถิ่น	กองการศึกษาฯ
14	โครงการประเภททุนการศึกษาสำหรับผู้ดูแลเด็ก	เพื่อจ่ายเป็นทุนการศึกษาสำหรับผู้ดูแลเด็กเล็ก ตามนโยบาย หรือระเบียบกฎหมายของกระทรวง กรม อปท.	ครู ศพด. ของ อบต. ปากช่อง	100,000	100,000	100,000	100,000	100,000	จำนวนครู ศพด. ที่ได้รับทุนการศึกษาและจบการศึกษา มาเพื่อดูแลเด็ก ใน ศพด. อบต.ปากช่อง	จำนวนครู ศพด. ที่ได้รับทุนการศึกษาและจบการศึกษา มาเพื่อดูแลเด็ก ใน ศพด. อบต.ปากช่อง	กองการศึกษาฯ

ที่	โครงการ	วัตถุประสงค์	เป้าหมาย (ผลผลิตของโครงการ)	งบประมาณและที่ผ่านมา					ตัวชี้วัด (KPI)	ผลที่คาดว่าจะได้รับ	หน่วยงานรับผิดชอบหลัก
				2561 (บาท)	2562 (บาท)	2563 (บาท)	2564 (บาท)	2565 (บาท)			
15	โครงการ การจัดการศึกษาเด็กเล็กปฐมวัย ภายใต้โครงการไวซ์ ไทยแลนด์	1) เพื่อจัดการศึกษาเด็กเล็ก ปฐมวัย ใน ศพด. ในสังกัด 2) เพื่อให้จัดการศึกษา ศพด. ในสังกัดเป็นไปตามหลักสูตรการศึกษาปฐมวัย พ.ศ. 2560	1) สถานศึกษา ศพด. - บ้านหนองมะค่า -บ้านบันไดม้า -บ้านลำหองหลาง -และอื่นๆ ในสังกัด	265,000	265,000	265,000	265,000	265,000	เด็กได้รับการสนับสนุนการจัดการเรียนรู้ที่เน้นผู้เรียนเป็นสำคัญโดยบูรณาการกับการศึกษากับการศึกษา ศาสนา และวัฒนธรรมท้องถิ่น	เด็กได้รับการสนับสนุนการจัดการเรียนรู้ที่เน้นผู้เรียนเป็นสำคัญโดยบูรณาการกับการศึกษากับการศึกษา ศาสนา และวัฒนธรรมท้องถิ่น	กองการศึกษาฯ

ที่	โครงการ	วัตถุประสงค์	เป้าหมาย (ผลผลิตของโครงการ)	งบประมาณและที่ผ่านมา					ตัวชี้วัด (KPI)	ผลที่คาดว่าจะได้รับ	หน่วยงานรับผิดชอบหลัก
				2561 (บาท)	2562 (บาท)	2563 (บาท)	2564 (บาท)	2565 (บาท)			
16	โครงการฝึกศึกษานอกสถานที่	เพื่อส่งเสริมพัฒนาการของเด็กเล็กจากการเรียนรู้นอกสถานที่ โดยเรียนรู้จากประสบการณ์ตรงและส่งเสริมความสัมพันธ์อันดีระหว่างเด็กเล็ก ผู้ปกครอง และครูผู้ดูแลเด็ก	1.เด็กเล็กระดับปฐมวัยในศูนย์พัฒนาเด็กเล็กสังกัด อบต.ปากช่องทั้ง 3 ศูนย์ จำนวน 91 คน 2.ครูผู้ดูแลเด็ก/ผู้ช่วยครูผู้ดูแลเด็ก/ผู้ดูแลเด็ก จำนวน 7 คน 3. พนักงาน อบต. จำนวน 10 คน 4.ผู้ปกครองที่ติดตามไปดูแลเด็กตามจำนวนเด็กเล็ก จำนวน 91 คน	-	70,000	70,000	70,000	70,000	ร้อยละ 80 ของความพึงพอใจของเด็กเล็กและผู้ปกครองของศูนย์พัฒนาเด็กเล็กมีการบริหารจัดการในระดับที่ดี(4)	พัฒนาการการเรียนรู้ในเด็กเล็กปฐมวัยของศูนย์พัฒนาเด็กเล็กสังกัด อบต.ปากช่อง เป็นไปตามเกณฑ์คุณภาพมาตรฐาน	กองการศึกษาฯ

ที่	โครงการ	วัตถุประสงค์	เป้าหมาย (ผลผลิตของโครงการ)	งบประมาณและที่ผ่านมา					ตัวชี้วัด (KPI)	ผลที่คาดว่าจะได้รับ	หน่วยงานรับผิดชอบหลัก
				2561 (บาท)	2562 (บาท)	2563 (บาท)	2564 (บาท)	2565 (บาท)			
17	โครงการสนับสนุนอาหารกลางวันเด็กปฐมวัย	เพื่อสุขภาพที่ดีของเด็กเล็กและเยาวชนในตำบลปากช่อง	เด็กเล็กและเยาวชนในตำบลปากช่อง	-	700,000	700,000	700,000	700,000	เด็กเล็กและเยาวชนในตำบลปากช่องได้รับประทานอาหารที่มีประโยชน์	เด็กเล็กและเยาวชนในตำบลปากช่องได้รับประทานอาหารที่มีประโยชน์	กองการศึกษาฯ
18	โครงการสนับสนุนอาหารเสริม(นม) ระดับอนุบาลศึกษาและระดับประถมศึกษา	เพื่อสุขภาพที่ดีของเด็กเล็กและเยาวชนในตำบลปากช่อง	เด็กเล็กและเยาวชนในตำบลปากช่อง	-	3,000,000	3,000,000	3,000,000	3,000,000	เด็กเล็กและเยาวชนในตำบลปากช่องได้รับประทานอาหารที่มีประโยชน์	เด็กเล็กและเยาวชนในตำบลปากช่องได้รับประทานอาหารที่มีประโยชน์	กองการศึกษาฯ
19	โครงการสนับสนุนอาหารเสริม(นม) เด็กปฐมวัย	เพื่อสุขภาพที่ดีของเด็กเล็กและเยาวชนในตำบลปากช่อง	เด็กเล็กและเยาวชนในตำบลปากช่อง	-	300,000	300,000	300,000	300,000	เด็กเล็กและเยาวชนในตำบลปากช่องได้รับประทานอาหารที่มีประโยชน์	เด็กเล็กและเยาวชนในตำบลปากช่องได้รับประทานอาหารที่มีประโยชน์	กองการศึกษาฯ
20	โครงการสนับสนุนอาหารกลางวันระดับอนุบาลศึกษาและระดับประถมศึกษา	เพื่อสุขภาพที่ดีของเด็กเล็กและเยาวชนในตำบลปากช่อง	เด็กเล็กและเยาวชนในตำบลปากช่อง	-	5,000,000	5,000,000	5,000,000	5,000,000	เด็กเล็กและเยาวชนในตำบลปากช่องได้รับประทานอาหารที่มีประโยชน์	เด็กเล็กและเยาวชนในตำบลปากช่องได้รับประทานอาหารที่มีประโยชน์	กองการศึกษาฯ

ที่	โครงการ	วัตถุประสงค์	เป้าหมาย (ผลผลิตของโครงการ)	งบประมาณและที่ผ่านมา					ตัวชี้วัด (KPI)	ผลที่คาดว่าจะได้รับ	หน่วยงานรับผิดชอบหลัก
				2561 (บาท)	2562 (บาท)	2563 (บาท)	2564 (บาท)	2565 (บาท)			
21	โครงการสืบสานประเพณีลอยกระทง	ส่งเสริมสนับสนุนกิจกรรมเพื่อการสืบสานด้านศาสนา วัฒนธรรมและประเพณีอันดีงาม	มีการส่งเสริมสนับสนุนกิจกรรม	-	200,000	200,000	200,000	200,000	ประชาชนได้รับการสืบสานวัฒนธรรมประเพณีไทยอันดีงาม	ประชาชนได้รับการสืบสานวัฒนธรรมประเพณีไทยอันดีงาม	กองการศึกษาฯ
22	โครงการแห่เทียนวันเข้าพรรษา	ส่งเสริมสนับสนุนกิจกรรมเพื่อการสืบสานด้านศาสนา วัฒนธรรมและประเพณีอันดีงาม	มีการส่งเสริมสนับสนุนกิจกรรม	-	100,000	100,000	100,000	100,000	ประชาชนได้รับการสืบสานวัฒนธรรมประเพณีไทยอันดีงาม	ประชาชนได้รับการสืบสานวัฒนธรรมประเพณีไทยอันดีงาม	กองการศึกษาฯ

แบบ ผ.02

รายละเอียดโครงการพัฒนา

แผนพัฒนาท้องถิ่น (พ.ศ.2561 - 2565)

องค์การบริหารส่วนตำบลปากช่อง อำเภอปากช่อง จังหวัดนครราชสีมา

ยุทธศาสตร์จังหวัดที่ 1 และ 4

ยุทธศาสตร์การพัฒนาขององค์กรปกครองส่วนท้องถิ่นในเขตจังหวัดนครราชสีมา

ยุทธศาสตร์ที่ 3 ยุทธศาสตร์ด้านการพัฒนาการเกษตร

แผนงาน การเกษตร

ที่	โครงการ	วัตถุประสงค์	เป้าหมาย (ผลผลิตของโครงการ)	งบประมาณและที่ผ่านมา					ตัวชี้วัด (KPI)	ผลที่คาดว่าจะได้รับ	หน่วยงานรับผิดชอบหลัก
				2561 (บาท)	2562 (บาท)	2563 (บาท)	2564 (บาท)	2565 (บาท)			
1	โครงการพัฒนาและส่งเสริมการเกษตรและปศุสัตว์	เพื่อส่งเสริมให้ประชาชนมีรายได้	ประชาชน 22 หมู่	100,000	100,000	100,000	100,000	100,000	ประชาชนทั้ง 22 หมู่ นำความรู้ที่ได้รับมาใช้เพื่อเพิ่มรายได้	ประชาชนทั้ง 22 หมู่ นำความรู้ที่ได้รับมาใช้เพื่อเพิ่มรายได้	งานส่งเสริมการเกษตร
2	โครงการส่งเสริมเกษตรอินทรีย์	เพื่อให้ประชาชนนำวิถีการเกษตรอินทรีย์มาใช้ในการทำการเกษตร	เกษตรกร 22 หมู่	100,000	100,000	100,000	100,000	100,000	เกษตรกรมีการทำการเกษตรอินทรีย์	เกษตรการลดการใช้สารเคมีทางการเกษตร	งานส่งเสริมการเกษตร
3	โครงการส่งเสริมการป้องกันและกำจัดศัตรูพืชโดยชีววิธี	เพื่อให้ประชาชนลดการใช้สารเคมีในการป้องกันกำจัดศัตรูพืช	ประชาชน 22 หมู่	100,000	100,000	100,000	100,000	100,000	ประชาชน ป้องกันกำจัดศัตรูพืชโดยชีววิธี	เกษตรการลดการใช้สารเคมีทางการเกษตร	งานส่งเสริมการเกษตร
4	โครงการขอเอกสารสิทธิ์ที่ดินทำกิน แก่ประชาชนในตำบล	เพื่อให้ประชาชนในตำบลสามารถพึ่งพาตนเองได้	ประชาชน 22 หมู่	50,000	50,000	50,000	50,000	50,000	ประชาชนทั้ง 22 หมู่ มีความเป็นอยู่ที่ดี	ประชาชนทั้ง 22 หมู่ มีความเป็นอยู่ที่ดี	งานส่งเสริมการเกษตร

ที่	โครงการ	วัตถุประสงค์	เป้าหมาย (ผลผลิตของโครงการ)	งบประมาณและที่ผ่านมา					ตัวชี้วัด (KPI)	ผลที่คาดว่าจะได้รับ	หน่วยงานรับผิดชอบหลัก
				2561 (บาท)	2562 (บาท)	2563 (บาท)	2564 (บาท)	2565 (บาท)			
5	โครงการจัดทำแผนเศรษฐกิจพอเพียงท้องถิ่นด้านการเกษตรและแหล่งน้ำ	1.เพื่อเป็นการรวบรวมจัดเก็บข้อมูลด้านการเกษตรและแหล่งน้ำในพื้นที่รับผิดชอบของ อบต.ปากช่อง 2.เพื่อให้ประชาชน ได้มีส่วนร่วมในการนำเสนอปัญหาที่ต้องการได้รับการแก้ไขและพัฒนา 3.เพื่อนำปัญหาความต้องการของประชาชนไปสู่กระบวนการจัดทำแผนพัฒนาท้องถิ่น 4.เพื่อเป็นข้อมูลสำหรับการป้องกันและแก้ไขปัญหาภัยแล้ง 5. เพื่อเป็นข้อมูลสำหรับบันทึกในระบบ	มีแผนเศรษฐกิจพอเพียงด้านการเกษตรและแหล่งน้ำครบทั้ง 22 หมู่บ้าน	20,000	20,000	20,000	20,000	20,000	โครงการเศรษฐกิจพอเพียงด้านการเกษตรและแหล่งน้ำได้รับการบรรจุในแผนพัฒนาสี่ปีของ อบต.ปากช่อง	1.อบต.ปากช่องมีฐานข้อมูลด้านการเกษตรและแหล่งน้ำ 2.ประชาชนได้เสนอปัญหาและได้รับการแก้ไขหรือพัฒนาตรงตามความต้องการ 3.ปัญหาความต้องการของประชาชนได้รับการบรรจุไว้ในแผนพัฒนาด้านล 4.มีข้อมูลสำหรับการป้องกันและแก้ไขปัญหาภัยแล้ง มีข้อมูลสำหรับบันทึกในระบบสารสนเทศของ อปท.	งานส่งเสริมการเกษตร
6	โครงการอนุรักษ์พันธุกรรมพืชอันเนื่องมาจากพระราชดำริ สมเด็จพระเทพรัตนราชสุดาฯ สยามบรมราชกุมารี (อพ.สธ)	เพื่อสนองพระราชดำริสมเด็จพระเทพรัตนราชสุดาฯ สยามบรมราชกุมารีในการอนุรักษ์พันธุกรรมพืชและทรัพยากรในท้องถิ่น	สำรวจทรัพยากรในท้องถิ่นจำนวน 22 หมู่บ้าน ภายใน 1 ปี	-	100,000	100,000	100,000	100,000	มีข้อมูลฐานทรัพยากรท้องถิ่น ครบทั้ง 22 หมู่บ้าน	ประชาชนได้ใช้ประโยชน์จากฐานข้อมูลในการอนุรักษ์ทรัพยากรท้องถิ่น.	งานส่งเสริมการเกษตร งานพัฒนาชุมชน งานนโยบายและแผน สำนักงานปลัด อบต.ปากช่อง

ที่	โครงการ	วัตถุประสงค์	เป้าหมาย (ผลผลิตของโครงการ)	งบประมาณและที่ผ่านมา					ตัวชี้วัด (KPI)	ผลที่คาดว่าจะได้รับ	หน่วยงานรับผิดชอบหลัก
				2561 (บาท)	2562 (บาท)	2563 (บาท)	2564 (บาท)	2565 (บาท)			
7	โครงการเศรษฐกิจพอเพียงและโครงการตามแนวพระราชดำริ	1.เพื่อส่งเสริมการดำเนินชีวิตตามแนวทางปรัชญาเศรษฐกิจพอเพียงและตามแนวพระราชดำริ 2. เพื่อสืบสานโครงการตามแนวพระราชดำริ	ประกาชน 22 หมู่บ้าน	-	300,000	300,000	300,000	300,000	1.ประชาชนน้อมนำหลักปรัชญาเศรษฐกิจพอเพียงมาใช้ในชีวิตประจำวัน 2. หน่วยงานและประชาชนน้อมนำแนวทางตามพระราชดำริมาใช้ในชีวิตประจำวัน	ชุมชนมีการพัฒนาที่สมดุลและยั่งยืน ประชาชนพร้อมรับต่อการเปลี่ยนแปลงในทุกด้าน ทั้งด้านเศรษฐกิจ สังคม สิ่งแวดล้อม ความรู้และเทคโนโลยี	งานส่งเสริมการเกษตร

แบบ ผ.02

รายละเอียดโครงการพัฒนา

แผนพัฒนาท้องถิ่น (พ.ศ.2561 - 2565)

องค์การบริหารส่วนตำบลปากช่อง อำเภอปากช่อง จังหวัดนครราชสีมา

ยุทธศาสตร์จังหวัดที่ 4

ยุทธศาสตร์การพัฒนาขององค์กรปกครองส่วนท้องถิ่นในเขตจังหวัดนครราชสีมา

ยุทธศาสตร์ที่ 4 ยุทธศาสตร์ด้านการพัฒนาสังคม

แผนงาน สังคมสงเคราะห์

ที่	โครงการ	วัตถุประสงค์	เป้าหมาย (ผลผลิตของโครงการ)	งบประมาณและที่ผ่านมา					ตัวชี้วัด (KPI)	ผลที่คาดว่าจะได้รับ	หน่วยงานรับผิดชอบหลัก
				2561 (บาท)	2562 (บาท)	2563 (บาท)	2564 (บาท)	2565 (บาท)			
1	โครงการมอบผ้าห่มด้านภัยหนาว	เพื่อช่วยเหลือผู้ที่ประสบภัยหนาว	ผู้ยากไร้ในพื้นที่ตำบลปากช่อง	500,000	500,000	500,000	500,000	500,000	ผู้ยากไร้ได้รับการช่วยเหลือเมื่อประสบภัยหนาว	ผู้ยากไร้ได้รับการช่วยเหลือเมื่อประสบภัยหนาว	สำนักปลัด
2	โครงการส่งเสริมสนับสนุนชมรมผู้สูงอายุภายในหมู่บ้าน ในตำบลปากช่อง	เพื่อให้ผู้สูงอายุได้รับเงินในการดำเนินกิจกรรมของโครงการ	ผู้สูงอายุในเขต อบต.ปากช่องมีเงินทุนในการใช้จ่ายในชีวิตประจำวัน	100,000	100,000	100,000	100,000	100,000	ผู้สูงอายุทุกคนในเขต อบต.ได้ดำเนินกิจกรรมตามวัตถุประสงค์ของกองทุน	ผู้สูงอายุทุกคนในเขต อบต.ได้ดำเนินกิจกรรมตามวัตถุประสงค์ของกองทุน	สำนักปลัด
3	โครงการ 13 เมษา ร่วมใจ สานสายใยผู้สูงอายุ	เพื่อให้ผู้สูงอายุได้ร่วมกิจกรรมกับ อบต.	ผู้สูงอายุในตำบล	50,000	50,000	50,000	50,000	50,000	ผู้สูงอายุได้ร่วมกิจกรรม	ผู้สูงอายุได้ร่วมกิจกรรม	สำนักปลัด
4	โครงการสงเคราะห์การอุปกรณ์สำหรับผู้สูงอายุและคนพิการ ที่ไม่สามารถช่วยเหลือตนเองได้	จัดหาการอุปกรณ์สำหรับผู้สูงอายุและคนพิการ	ประชาชนในตำบล	100,000	100,000	100,000	100,000	100,000	ประชาชนได้รับประโยชน์จากโครงการ	ประชาชนได้รับประโยชน์จากโครงการ	สำนักปลัด

ที่	โครงการ	วัตถุประสงค์	เป้าหมาย (ผลผลิตของโครงการ)	งบประมาณและที่ผ่านมา					ตัวชี้วัด (KPI)	ผลที่คาดว่าจะได้รับ	หน่วยงานรับผิดชอบหลัก
				2561 (บาท)	2562 (บาท)	2563 (บาท)	2564 (บาท)	2565 (บาท)			
5	โครงการแว่นตาประชาชน	เพื่อจ่ายเป็นค่าวัดสายตาและจัดซื้อแว่น	ประชาชนตำบลปากช่อง	50,000	50,000	50,000	50,000	50,000	ประชาชนได้วัดสายตาและตัดแว่น	ประชาชนได้วัดสายตาและตัดแว่น	สำนักปลัด
6	โครงการด้านการพัฒนาสตรีและครอบครัว	เพื่อจ่ายเป็นค่าดำเนินงานตามโครงการ เช่นจัดประชุมสัมมนา ค่าอาหาร ค่าอุปกรณ์ ในการจัดงานเป็นต้น	สมาชิกครอบครัว ประกอบด้วย พ่อ แม่ ลูก	50,000	50,000	50,000	50,000	50,000	สมาชิกครอบครัว เห็นความสำคัญของสถาบันครอบครัว	สมาชิกครอบครัว เห็นความสำคัญของสถาบันครอบครัว	สำนักปลัด
7	โครงการบ้านท้องถิ่นประชารัฐร่วมใจ เทิดไท้องค์ราชัน ราชินี	เพื่อดำเนินการโครงการต่างๆ ที่เป็นนโยบายของรัฐบาล กระทรวง กรม จังหวัด อำเภอ	เพื่อให้เกิดประโยชน์แก่ประชาชนในตำบล	300,000	300,000	300,000	300,000	300,000	ประชาชนได้รับประโยชน์จากโครงการ/กิจกรรม	ประชาชนได้รับประโยชน์จากโครงการ/กิจกรรม	สำนักปลัด
8	โครงการปฏิบัติการป้องกันและแก้ไขปัญหายาเสพติด และรณรงค์ส่งเสริมการป้องกันและเฝ้าระวังปัญหายาเสพติด	เพื่อป้องกันและแก้ไขปัญหาแพร่ระบาดปัญหายาเสพติดในชุมชน	ประชาชนในตำบลได้รับประโยชน์จากโครงการ	100,000	100,000	100,000	100,000	100,000	ประชาชนในตำบลได้รับประโยชน์จากโครงการและมีชีวิตที่ดีขึ้น	ประชาชนในตำบลได้รับประโยชน์จากโครงการและมีชีวิตที่ดีขึ้น	สำนักปลัด/กองสาธารณสุขฯ
9	โครงการส่งเสริมอาชีพ/พัฒนาสินค้าชุมชน/ตลาดชุมชน/ร้านค้าชุมชน	เพื่อส่งเสริมอาชีพและพัฒนาสินค้าชุมชน/ตลาดชุมชน/ร้านค้าชุมชน	ประชาชน 22 หมู่	50,000	50,000	50,000	50,000	50,000	ประชาชนทั้ง 22 หมู่ ได้รับการส่งเสริมอาชีพ/พัฒนาสินค้าชุมชน/ตลาดชุมชน/ร้านค้าชุมชน	ประชาชนทั้ง 22 หมู่ ได้รับการส่งเสริมอาชีพ/พัฒนาสินค้าชุมชน/ตลาดชุมชน/ร้านค้าชุมชน	สำนักปลัด

ที่	โครงการ	วัตถุประสงค์	เป้าหมาย (ผลผลิตของโครงการ)	งบประมาณและที่ผ่านมา					ตัวชี้วัด (KPI)	ผลที่คาดว่าจะได้รับ	หน่วยงานรับผิดชอบหลัก
				2561 (บาท)	2562 (บาท)	2563 (บาท)	2564 (บาท)	2565 (บาท)			
10	โครงการฝึกอบรมวิชาชีพ	เพื่อพัฒนาศักยภาพของประชาชน	ประชาชน 22 หมู่	50,000	50,000	50,000	50,000	50,000	ประชาชนทั้ง 22 หมู่นำความรู้ที่ได้รับมาใช้เพื่อเพิ่มรายได้	ประชาชนทั้ง 22 หมู่นำความรู้ที่ได้รับมาใช้เพื่อเพิ่มรายได้	สำนักปลัด
11	โครงการจัดหางานให้กับประชาชนผู้ว่างงานในตำบล	เพื่อจัดหางานให้กับผู้ว่างงาน	ประชาชน 22 หมู่	50,000	50,000	50,000	50,000	50,000	ประชาชนทั้ง 22 หมู่ ไม่เป็นผู้ว่างงาน	ประชาชนทั้ง 22 หมู่ ไม่เป็นผู้ว่างงาน	สำนักปลัด
12	โครงการสร้างเครือข่ายสินค้าชุมชน/ศูนย์ประสานสินค้าชุมชน	เพื่อเสริมสร้างความสามารถทางเศรษฐกิจและบรรเทาปัญหาความยากจน	ประชาชนตำบลปากช่อง	50,000	50,000	50,000	50,000	50,000	ประชาชนได้รับการเสริมสร้างเครือข่ายสินค้าชุมชน/ศูนย์ประสานสินค้าชุมชน	ประชาชนได้รับการเสริมสร้างเครือข่ายสินค้าชุมชน/ศูนย์ประสานสินค้าชุมชน	สำนักปลัด
13	โครงการพัฒนาและส่งเสริมการค้าของชุมชนในเชิงพาณิชย์อิเลคทรอนิกส์	เพื่อพัฒนาและส่งเสริมการค้าของชุมชนในเชิงพาณิชย์อิเลคทรอนิกส์	ประชาชนตำบลปากช่อง	50,000	50,000	50,000	50,000	50,000	ประชาชนได้รับการพัฒนาและส่งเริมการค้าของชุมชนในเชิงพาณิชย์อิเลคทรอนิกส์	ประชาชนได้รับการพัฒนาและส่งเริมการค้าของชุมชนในเชิงพาณิชย์อิเลคทรอนิกส์	สำนักปลัด
14	โครงการส่งเสริมการลงทุนแก่กลุ่มอาชีพต่างๆ	เพื่อให้ประชาชนได้มีการพัฒนาฝีมือ ในการประกอบอาชีพต่างๆ ต่อไป	มีการสนับสนุนโครงการทั้ง 22 หมู่บ้าน	220,000	220,000	220,000	220,000	220,000	ประชาชนทั้ง 22 หมู่บ้านมีรายได้เพิ่มมากขึ้น	ประชาชนทั้ง 22 หมู่บ้านมีรายได้เพิ่มมากขึ้น	สำนักปลัด

ที่	โครงการ	วัตถุประสงค์	เป้าหมาย (ผลผลิตของโครงการ)	งบประมาณและที่ผ่านมา					ตัวชี้วัด (KPI)	ผลที่คาดว่าจะได้รับ	หน่วยงานรับผิดชอบหลัก
				2561 (บาท)	2562 (บาท)	2563 (บาท)	2564 (บาท)	2565 (บาท)			
15	โครงการฝึกอบรม ส่งเสริมอาชีพให้แก่ประชาชนและกลุ่มสตรีแม่บ้าน	เพื่อให้กลุ่มสตรี แม่บ้านได้รับการอบรมส่งเสริมด้านอาชีพต่างๆ	มีการสนับสนุนโครงการทั้งหมด 22 กลุ่ม	100,000	100,000	100,000	100,000	100,000	กลุ่มสตรีแม่บ้านได้นำความรู้ที่ได้รับการฝึกอบรมนำมาใช้ในการประกอบอาชีพเพื่อเพิ่มรายได้	กลุ่มสตรีแม่บ้านได้นำความรู้ที่ได้รับการฝึกอบรมนำมาใช้ในการประกอบอาชีพเพื่อเพิ่มรายได้	สำนักปลัด
16	โครงการส่งเสริมสนับสนุนการทำงานของคณะกรรมการโครงการอ่อมวันละบาท	เพื่อสนับสนุนการดำเนินงานของคณะกรรมการ	ผู้เข้าร่วมโครงการ	50,000	50,000	50,000	50,000	50,000	ผู้เข้าร่วมโครงการได้รับประโยชน์จากโครงการ	ผู้เข้าร่วมโครงการได้รับประโยชน์จากโครงการ	สำนักปลัด
17	โครงการสงเคราะห์เบี้ยยังชีพผู้พิการ	เพื่อให้ผู้พิการได้รับเงินสนับสนุนในการเลี้ยงชีพ	ผู้พิการในเขต อบต. ปากช่องมีเงินทุนในการใช้จ่ายในชีวิตประจำวัน	4,000,000	4,000,000	4,000,000	4,000,000	4,000,000	ผู้พิการทุกคนในเขต อบต.ได้รับสวัสดิการเบี้ยยังชีพ	ผู้พิการทุกคนในเขต อบต.ได้รับสวัสดิการเบี้ยยังชีพ	สำนักปลัด
18	โครงการสงเคราะห์เบี้ยยังชีพผู้ป่วยติดเชื้อ HIV	เพื่อให้ผู้ติดเชื้อได้รับเงินสนับสนุนในการเลี้ยงชีพ	ผู้ติดเชื้อในเขต อบต. ปากช่องมีเงินทุนในการใช้จ่ายในชีวิตประจำวัน	500,000	500,000	500,000	500,000	500,000	ผู้ติดเชื้อทุกคนในเขต อบต.ได้รับสวัสดิการเบี้ยยังชีพ	ผู้ติดเชื้อทุกคนในเขต อบต.ได้รับสวัสดิการเบี้ยยังชีพ	สำนักปลัด
19	โครงการรณรงค์รวมใจด้านภัยเอดส์	เพื่อให้นักเรียนและประชาชนมีความรู้ความเข้าใจเกี่ยวกับโรคเอดส์	ผู้เข้าร่วมโครงการ	20,000	20,000	20,000	20,000	20,000	ผู้เข้าร่วมโครงการได้รับความรู้ ความเข้าใจเกี่ยวกับโรคเอดส์	ผู้เข้าร่วมโครงการได้รับความรู้ ความเข้าใจเกี่ยวกับโรคเอดส์	สำนักปลัด
20	โครงการพัฒนาศักยภาพและบทบาทสตรี	เพื่อส่งเสริมสนับสนุนการพัฒนาศักยภาพสตรี	สตรีในเขต อบต.	-	50,000	50,000	50,000	50,000	สตรีในตำบลได้รับการพัฒนา	สตรีในตำบลได้รับการพัฒนา	สำนักงานปลัด

ที่	โครงการ	วัตถุประสงค์	เป้าหมาย (ผลผลิตของโครงการ)	งบประมาณและที่ผ่านมา					ตัวชี้วัด (KPI)	ผลที่คาดว่าจะได้รับ	หน่วยงานรับผิดชอบหลัก
				2561 (บาท)	2562 (บาท)	2563 (บาท)	2564 (บาท)	2565 (บาท)			
21	โครงการส่งเสริม สนับสนุน การจัดทำแผนชุมชน เพื่อนำข้อมูลมาจัดทำเป็นแผนพัฒนาท้องถิ่น	เพื่อส่งเสริมสนับสนุนการจัดทำแผนชุมชน	เพื่อให้เกิดประโยชน์แก่ประชาชนในตำบล	-	30,000	30,000	30,000	30,000	ประชาชนได้รับประโยชน์จากการจัดทำแผนชุมชน	ประชาชนได้รับประโยชน์จากการจัดทำแผนชุมชน/มีแผนชุมชนทั้ง 22 หมู่บ้าน	สำนักงานปลัด
22	โครงการพัฒนาคุณภาพชีวิตคนพิการตำบลปากช่อง	เพื่อพัฒนาคุณภาพชีวิตคนพิการ	ผู้เข้าร่วมโครงการ	-	30,000	30,000	30,000	30,000	ผู้เข้าร่วมโครงการได้รับประโยชน์จากการโครงการและมีชีวิตที่ดีขึ้น	ผู้เข้าร่วมโครงการได้รับประโยชน์จากโครงการและมีชีวิตที่ดีขึ้น	สำนักงานปลัด
23	โครงการพัฒนาคุณภาพชีวิตผู้สูงอายุตำบลปากช่อง	เพื่อพัฒนาคุณภาพชีวิตผู้สูงอายุ	ผู้เข้าร่วมโครงการ	-	30,000	30,000	30,000	30,000	ผู้เข้าร่วมโครงการได้รับประโยชน์จากการโครงการและมีชีวิตที่ดีขึ้น	ผู้เข้าร่วมโครงการได้รับประโยชน์จากโครงการและมีชีวิตที่ดีขึ้น	สำนักงานปลัด
24	โครงการครอบครัวคุณธรรมนำสังคมไทยเข้มแข็ง	เพื่อพัฒนาครอบครัวในชุมชนให้อยู่ที่มีสุข	ประชาชนในตำบล	-	40,000	40,000	40,000	40,000	ผู้เข้าร่วมโครงการได้รับประโยชน์จากการโครงการและมีชีวิตที่ดีขึ้น	ผู้เข้าร่วมโครงการได้รับประโยชน์จากโครงการและมีชีวิตที่ดีขึ้น	สำนักงานปลัด
25	โครงการศูนย์ช่วยเหลือสังคมตำบลปากช่อง OSCC	เพื่อพัฒนาครอบครัวในชุมชนให้อยู่ที่มีสุข	ประชาชนในตำบล	-	30,000	30,000	30,000	30,000	ผู้เข้าร่วมโครงการได้รับประโยชน์จากการโครงการและมีชีวิตที่ดีขึ้น	ผู้เข้าร่วมโครงการได้รับประโยชน์จากโครงการและมีชีวิตที่ดีขึ้น	สำนักงานปลัด

ที่	โครงการ	วัตถุประสงค์	เป้าหมาย (ผลผลิตของโครงการ)	งบประมาณและที่ผ่านมา					ตัวชี้วัด (KPI)	ผลที่คาดว่าจะได้รับ	หน่วยงานรับผิดชอบหลัก
				2561 (บาท)	2562 (บาท)	2563 (บาท)	2564 (บาท)	2565 (บาท)			
26	โครงการสร้างหลักประกันด้านรายได้แก่ผู้สูงอายุ (เงินอุดหนุนสำหรับสนับสนุนการสงเคราะห์เบี้ยยังชีพผู้สูงอายุ)	เพื่อให้ผู้สูงอายุได้รับเงินสนับสนุนในการเลี้ยงชีพ	ผู้สูงอายุในเขต อบต.ปากช่องมีเงินทุนในการใช้จ่ายในชีวิตประจำวัน	-	20,000,000	20,000,000	20,000,000	20,000,000	ผู้สูงอายุในเขต อบต.ได้รับสวัสดิการเบี้ยยังชีพ	ผู้สูงอายุในเขต อบต.ได้รับสวัสดิการเบี้ยยังชีพ	สำนักงานปลัด
27	โครงการสนับสนุนการเสริมสร้างสวัสดิการทางสังคมให้แก่ผู้พิการหรือทุพพลภาพ (เงินอุดหนุนสำหรับสนับสนุนการสงเคราะห์เบี้ยความพิการ)	เพื่อให้ผู้พิการได้รับเงินสนับสนุนในการเลี้ยงชีพ	ผู้พิการในเขต อบต.ปากช่องมีเงินทุนในการใช้จ่ายในชีวิตประจำวัน	-	4,000,000	4,000,000	4,000,000	4,000,000	ผู้พิการในเขต อบต.ได้รับสวัสดิการเบี้ยยังชีพ	ผู้พิการในเขต อบต.ได้รับสวัสดิการเบี้ยยังชีพ	สำนักงานปลัด
28	โครงการสนับสนุนการจัดสวัสดิการทางสังคมให้แก่ผู้ด้อยโอกาสทางสังคม (เงินอุดหนุนสำหรับสนับสนุนการสงเคราะห์เบี้ยยังชีพผู้ป่วยเอดส์)	เพื่อให้ผู้ป่วยเอดส์ได้รับเงินสงเคราะห์เบี้ยยังชีพผู้ป่วยเอดส์	ผู้ป่วยเอดส์ในเขต อบต.ปากช่องมีเงินทุนในการใช้จ่ายในชีวิตประจำวัน	-	500,000	500,000	500,000	500,000	ผู้ป่วยเอดส์ในเขต อบต.ได้รับการสงเคราะห์เบี้ยยังชีพผู้ป่วยเอดส์	ผู้ป่วยเอดส์ในเขต อบต.ได้รับการสงเคราะห์เบี้ยยังชีพ	สำนักงานปลัด
29	โครงการดำเนินงานตามแนวปฏิบัติพระราชบัญญัติส่งเสริมการพัฒนาเด็กและเยาวชนแห่งชาติ พ.ศ. 2550 และที่แก้ไขเพิ่มเติม(ฉบับที่2) พ.ศ. 2560	เพื่อพัฒนาเด็กและเยาวชน	เด็กและเยาวชนได้รับประโยชน์จากกิจกรรม	-	100,000	100,000	100,000	100,000	เด็กและเยาวชนได้รับประโยชน์จากกิจกรรม	เด็กและเยาวชนได้รับประโยชน์จากกิจกรรม	สำนักงานปลัด
30	โครงการพัฒนาคุณภาพชีวิตเด็ก สตรี ผู้สูงอายุ คนพิการ และผู้ด้อยโอกาส	เพื่อพัฒนาคุณภาพชีวิตเด็ก สตรี ผู้สูงอายุ คนพิการ และผู้ด้อยโอกาส	ประชาชนในพื้นที่ได้รับประโยชน์จากกิจกรรม	-	100,000	100,000	100,000	100,000	ประชาชนในพื้นที่ได้รับประโยชน์จากกิจกรรม	ประชาชนในพื้นที่ได้รับประโยชน์จากกิจกรรม	สำนักงานปลัด

แบบ ผ.02

รายละเอียดโครงการพัฒนา

แผนพัฒนาท้องถิ่น (พ.ศ.2561 - 2565)

องค์การบริหารส่วนตำบลปากช่อง อำเภอปากช่อง จังหวัดนครราชสีมา

ยุทธศาสตร์จังหวัดที่ 4

ยุทธศาสตร์การพัฒนาขององค์กรปกครองส่วนท้องถิ่นในเขตจังหวัดนครราชสีมา

ยุทธศาสตร์ที่ 5. ยุทธศาสตร์ด้านการพัฒนาสาธารณสุข

แผนงาน สาธารณสุข

ที่	โครงการ	วัตถุประสงค์	เป้าหมาย (ผลผลิตของโครงการ)	งบประมาณและที่ผ่านมา					ตัวชี้วัด (KPI)	ผลที่คาดว่าจะได้รับ	หน่วยงานรับผิดชอบหลัก
				2561 (บาท)	2562 (บาท)	2563 (บาท)	2564 (บาท)	2565 (บาท)			
1	โครงการฉีดวัคซีนพิษสุนัขบ้า	เพื่อป้องกันและควบคุมโรคพิษสุนัขบ้าเพื่อป้องกันและควบคุมโรคติดต่อที่เกิดจากยุงเป็นพาหะ	พื้นที่ตำบลปากช่อง	50,000	50,000	50,000	50,000	50,000	การระบาดของโรคพิษสุนัขบ้าลดน้อยลง	การระบาดของโรคพิษสุนัขบ้าลดน้อยลง	กองสาธารณสุขฯ
2	โครงการพ่นหมอกควันกำจัดยุง	เพื่อป้องกันและควบคุมโรคติดต่อที่เกิดจากยุงเป็นพาหะ	พื้นที่ตำบลปากช่อง	50,000	50,000	50,000	50,000	50,000	การระบาดของโรคที่มียุงเป็นพาหะลดน้อยลง	การระบาดของโรคที่มียุงเป็นพาหะลดน้อยลง	กองสาธารณสุขฯ
3	โครงการฉีดยาคุมสุนัขและแมว	เพื่อป้องกันและควบคุมจำนวนสุนัขและแมวเพื่อลดปัญหาสุนัขและแมวจรจัด	พื้นที่ตำบลปากช่อง	100,000	100,000	100,000	100,000	100,000	การระบาดของโรคพิษสุนัขบ้าลดน้อยลง	การระบาดของโรคพิษสุนัขบ้าลดน้อยลง	กองสาธารณสุขฯ
4	โครงการฉีดทรายอะเบท กำจัดลูกน้ำยุงลาย	เพื่อป้องกันและควบคุมโรคติดต่อที่เกิดจากยุงเป็นพาหะ	พื้นที่ตำบลปากช่อง	50,000	50,000	50,000	50,000	50,000	การระบาดของโรคที่มียุงเป็นพาหะลดน้อยลง	การระบาดของโรคที่มียุงเป็นพาหะลดน้อยลง	กองสาธารณสุขฯ

ที่	โครงการ	วัตถุประสงค์	เป้าหมาย (ผลผลิตของโครงการ)	งบประมาณและที่ผ่านมา					ตัวชี้วัด (KPI)	ผลที่คาดว่าจะได้รับ	หน่วยงานรับผิดชอบหลัก
				2561 (บาท)	2562 (บาท)	2563 (บาท)	2564 (บาท)	2565 (บาท)			
5	โครงการส่งเสริมสุขภาพตำบล	เพื่อสุขภาพของประชาชนในตำบล	ประชาชนในตำบล	500,000	500,000	500,000	500,000	500,000	สุขภาพที่ดีของประชาชนในตำบล	สุขภาพที่ดีของประชาชนในตำบล	กอง สาธารณสุขฯ
6	โครงการมอบเวชภัณฑ์ยาและอุปกรณ์เสริมให้แก่ อสม.หมู่บ้านในตำบลปากช่อง	เพื่อสุขภาพของประชาชนในตำบล	พื้นที่ตำบลปากช่อง	100,000	100,000	100,000	100,000	100,000	สุขภาพที่ดีของประชาชนในตำบล	สุขภาพที่ดีของประชาชนในตำบล	กอง สาธารณสุขฯ
7	โครงการป้องกันโรคติดต่อ	เพื่อสุขภาพของประชาชนในตำบล	พื้นที่ตำบลปากช่อง	100,000	100,000	100,000	100,000	100,000	สุขภาพที่ดีของประชาชนในตำบล	สุขภาพที่ดีของประชาชนในตำบล	กอง สาธารณสุขฯ
8	โครงการป้องกันและแก้ไขปัญหายาเสพติด ตามแผนปฏิบัติการของ ศป.ปส. อบต.ปากช่อง	เพื่อป้องกันและแก้ไขปัญหาแพร่ระบาดปัญหายาเสพติด	พื้นที่ตำบลปากช่อง	100,000	100,000	100,000	100,000	100,000	ปัญหาแพร่ระบาดยาเสพติดลดลง	ปัญหาแพร่ระบาดยาเสพติดลดลง	สำนักปลัด/ กอง สาธารณสุขฯ
9	โครงการส่งเสริมสนับสนุนรณรงค์โครงการ TO BE NUMBER ONE ในโรงเรียน/ชุมชนหมู่บ้าน/สถานประกอบการ ตำบลปากช่อง	เพื่อส่งเสริมสนับสนุนรณรงค์โครงการ TO BE NUMBER ONE ในโรงเรียน/ชุมชนหมู่บ้าน/สถานประกอบการ ตำบลปากช่อง	พื้นที่ตำบลปากช่อง	50,000	50,000	50,000	50,000	50,000	ประชาชนในตำบลได้รับประโยชน์จากโครงการ	ประชาชนในตำบลได้รับประโยชน์จากโครงการ	สำนักปลัด/ กอง สาธารณสุขฯ
10	โครงการปฏิบัติการป้องกันและแก้ไขปัญหายาเสพติด และรณรงค์ส่งเสริมการป้องกันและเฝ้าระวังปัญหายาเสพติด	เพื่อป้องกันและแก้ไขปัญหาแพร่ระบาดปัญหายาเสพติดในชุมชน	ประชาชนในตำบลได้รับประโยชน์จากโครงการ	100,000	100,000	100,000	100,000	100,000	ประชาชนในตำบลได้รับประโยชน์จากโครงการและมีชีวิตที่ดีขึ้น	ประชาชนในตำบลได้รับประโยชน์จากโครงการและมีชีวิตที่ดีขึ้น	สำนักปลัด/ กอง สาธารณสุขฯ
11	การจัดซื้อชุดตรวจสารเสพติด	เพื่อป้องกันและแก้ไขปัญหาแพร่ระบาดปัญหายาเสพติดในชุมชน	ประชาชนในตำบลได้รับประโยชน์จากโครงการ	50,000	50,000	50,000	50,000	50,000	ประชาชนในตำบลได้รับประโยชน์จากโครงการและมีชีวิตที่ดีขึ้น	ประชาชนในตำบลได้รับประโยชน์จากโครงการและมีชีวิตที่ดีขึ้น	สำนักปลัด/ กอง สาธารณสุขฯ

ที่	โครงการ	วัตถุประสงค์	เป้าหมาย (ผลผลิตของโครงการ)	งบประมาณและที่ผ่านมา					ตัวชี้วัด (KPI)	ผลที่คาดว่าจะได้รับ	หน่วยงานรับผิดชอบหลัก
				2561 (บาท)	2562 (บาท)	2563 (บาท)	2564 (บาท)	2565 (บาท)			
12	โครงการป้องกันและแก้ไขปัญหาการตั้งครรภ์ในกลุ่มวัยรุ่น	เพื่อป้องกันและแก้ไขปัญหาการตั้งครรภ์ก่อนวัยอันควรของกลุ่มวัยรุ่นในตำบลปากช่อง	วัยรุ่นในตำบล ตั้งแต่อายุ 15 ปีขึ้นไป	100,000	100,000	100,000	100,000	100,000	การตั้งครรภ์ก่อนวัยอันควรของกลุ่มวัยรุ่นลดลง	กลุ่มวัยรุ่นในตำบลปากช่อง รู้จักวิธีการป้องกันและแก้ไขปัญหาการตั้งครรภ์ก่อนวัยอันควรได้	กอง สาธารณสุขฯ
13	โครงการส่งเสริมและสนับสนุนการทำงานศูนย์อาสาสมัครสาธารณสุขมูลฐาน ในตำบลปากช่อง	เพื่อให้การทำงานของอาสาสมัครเป็นไปด้วยความเรียบร้อย	พื้นที่ตำบลปากช่อง	220,000	220,000	220,000	220,000	220,000	การทำงานของอาสาสมัครเป็นไปด้วยความเรียบร้อย	การทำงานของอาสาสมัครเป็นไปด้วยความเรียบร้อย	กอง สาธารณสุขฯ
14	โครงการปฏิบัติการป้องกันและแก้ไขปัญหายาเสพติด และรณรงค์ส่งเสริมการป้องกันและเฝ้าระวังปัญหายาเสพติด	เพื่อป้องกันและแก้ไขปัญหาแพร่ระบาดปัญหายาเสพติดในชุมชน	ประชาชนในตำบลได้รับประโยชน์จากโครงการ	100,000	100,000	100,000	100,000	100,000	ประชาชนในตำบลได้รับประโยชน์จากโครงการและมีชีวิตที่ดีขึ้น	ประชาชนในตำบลได้รับประโยชน์จากโครงการและมีชีวิตที่ดีขึ้น	สำนักปลัด/ กอง สาธารณสุขฯ
15	โครงการหลักประกันสุขภาพตำบล	เพื่อสุขภาพของประชาชนในตำบล	ประชาชนในตำบล	500,000	500,000	500,000	500,000	500,000	สุขภาพที่ดีของประชาชนในตำบล	สุขภาพที่ดีของประชาชนในตำบล	กอง สาธารณสุขฯ
16	เงินอุดหนุนกองทุนหลักประกันสุขภาพ อบต.ปากช่อง เพื่อการดำเนินงานสร้างเสริมสุขภาพ ป้องกันโรค ฟื้นฟูสมรรถภาพและการรักษาพยาบาลระดับปฐมภูมิเชิงรุก ของประชาชนในตำบลปากช่อง	เพื่อสนับสนุนการดำเนินงานของกองทุนหลักประกันสุขภาพตำบลปากช่อง	พื้นที่ตำบลปากช่อง จำนวน 22 หมู่บ้าน	400,000	400,000	400,000	400,000	400,000	กองทุนสามารถดำเนินโครงการตามวัตถุประสงค์ได้อย่างมีประสิทธิภาพ	ประชาชนในตำบลปากช่องได้รับประโยชน์ทางด้านสุขภาพจากการดำเนินงานกองทุนฯ	กอง สาธารณสุขฯ

ที่	โครงการ	วัตถุประสงค์	เป้าหมาย (ผลผลิตของโครงการ)	งบประมาณและที่ผ่านมา					ตัวชี้วัด (KPI)	ผลที่คาดว่าจะได้รับ	หน่วยงานรับผิดชอบหลัก
				2561 (บาท)	2562 (บาท)	2563 (บาท)	2564 (บาท)	2565 (บาท)			
17	เงินอุดหนุนสำหรับการดำเนินตามแนวทางโครงการพระราชดำริด้านสาธารณสุข (อ้างจากหนังสือที่ มท 0810.5/ว1745 ลว. 31 สิงหาคม 2560 เรื่อง ซักซ้อมแนวทางการตั้งงบประมาณรายจ่ายประจำปีงบประมาณ พ.ศ.2561 เงินอุดหนุนทั่วไปด้านสาธารณสุขขององค์กรปกครองส่วนท้องถิ่น)	เพื่อสนับสนุนให้ชุมชน หมู่บ้าน ดำเนินงานตามแนวทางโครงการพระราชดำริด้านสาธารณสุข	พื้นที่ตำบลปากช่อง จำนวน 22 หมู่บ้าน	500,000	500,000	500,000	500,000	500,000	จำนวนหมู่บ้านที่ได้เข้าร่วมโครงการฯ	หมู่บ้าน ดำเนินงานตามแนวทางโครงการพระราชดำริด้านสาธารณสุข	กองสาธารณสุขฯ
18	เงินอุดหนุนสำหรับขับเคลื่อนโครงการสัตว์ปลอดโรคคนปลอดภัยจากพิษสุนัขบ้า (อ้างจากหนังสือที่ มท 0810.5/ว 1745 ลว. 31 สิงหาคม 2560 เรื่อง ซักซ้อมแนวทางการตั้งงบประมาณรายจ่ายประจำปีงบประมาณ พ.ศ.2561 เงินอุดหนุนทั่วไปด้านสาธารณสุขขององค์กรปกครองส่วนท้องถิ่น)	เพื่อดำเนินการฉีดวัคซีนป้องกันและควบคุมโรคพิษสุนัขบ้า	พื้นที่ตำบลปากช่อง จำนวน 22 หมู่บ้าน	200,000	200,000	200,000	200,000	200,000	จำนวนสัตว์ที่ได้รับการฉีดวัคซีนป้องกันโรคพิษสุนัขบ้า	สัตว์ปลอดโรค คนปลอดภัยจากโรคพิษสุนัขบ้า	กองสาธารณสุขฯ

ที่	โครงการ	วัตถุประสงค์	เป้าหมาย (ผลผลิตของโครงการ)	งบประมาณและที่ผ่านมา					ตัวชี้วัด (KPI)	ผลที่คาดว่าจะได้รับ	หน่วยงานรับผิดชอบหลัก
				2561 (บาท)	2562 (บาท)	2563 (บาท)	2564 (บาท)	2565 (บาท)			
19	โครงการเบิกค่าอาหารสัตว์ในการกักสัตว์และการจัดสวัสดิภาพสัตว์ขององค์กรปกครองส่วนท้องถิ่น	เพื่อเป็นค่าใช้จ่ายในการกักสัตว์และการจัดสวัสดิภาพสัตว์ ตามระเบียบกระทรวงมหาดไทย ว่าด้วยค่าใช้จ่ายในการจัดสวัสดิภาพสัตว์ขององค์กรปกครองส่วนท้องถิ่น พ.ศ.2562	พื้นที่ตำบลปากช่อง จำนวน 22 หมู่บ้าน	-	100,000	100,000	100,000	100,000	จำนวนสัตว์ที่ได้รับการกักสัตว์และได้รับการจัดสวัสดิภาพสัตว์	มีการกักสัตว์และมีการจัดสวัสดิภาพสัตว์อย่างเหมาะสม	กองสาธารณสุขและสิ่งแวดล้อม
20	เงินอุดหนุนสำหรับสำรวจข้อมูลจำนวนสัตว์และขึ้นทะเบียนสัตว์ตามโครงการสัตว์ปลอดโรค คนปลอดภัยจากโรคพิษสุนัขบ้า (อ้างจากหนังสือที่ มท 0810.5/ว1745 ลว. 31 สิงหาคม 2560 เรื่อง ซักซ้อมแนวทางการตั้งงบประมาณรายจ่ายประจำปีงบประมาณ พ.ศ.2561 เงินอุดหนุนทั่วไปด้านสาธารณสุขขององค์กรปกครองส่วนท้องถิ่น)	เพื่อดำเนินการสำรวจข้อมูล จำนวนสัตว์และขึ้นทะเบียนสัตว์ตามโครงการสัตว์ปลอดโรค คนปลอดภัยจากโรคพิษสุนัขบ้า	พื้นที่ตำบลปากช่อง จำนวน 22 หมู่บ้าน	-	100,000	100,000	100,000	100,000	จำนวนสัตว์ที่ได้รับการสำรวจและขึ้นทะเบียนสัตว์	สัตว์ปลอดโรค คนปลอดภัยจากโรคพิษสุนัขบ้า	กองสาธารณสุขฯ

แบบ ผ.02

รายละเอียดโครงการพัฒนา

แผนพัฒนาท้องถิ่น (พ.ศ.2561 - 2565)

องค์การบริหารส่วนตำบลปากช่อง อำเภอปากช่อง จังหวัดนครราชสีมา

ยุทธศาสตร์จังหวัดที่ 2 และ 5

ยุทธศาสตร์การพัฒนาขององค์กรปกครองส่วนท้องถิ่นในเขตจังหวัดนครราชสีมา

ยุทธศาสตร์ที่ 6 ยุทธศาสตร์ด้านการพัฒนาโครงสร้างพื้นฐาน

แผนงาน อุตสาหกรรมและการโยธา

ที่	โครงการ	วัตถุประสงค์	เป้าหมาย (ผลผลิตของโครงการ)	งบประมาณและที่ผ่านมา					ตัวชี้วัด (KPI)	ผลที่คาดว่าจะได้รับ	หน่วยงานรับผิดชอบหลัก
				2561 (บาท)	2562 (บาท)	2563 (บาท)	2564 (บาท)	2565 (บาท)			
1	โครงการก่อสร้างถนนลาดยางทุกซอยที่เป็นถนนหินคลุก หมู่ที่ 1	เพื่อให้ประชาชนหมู่ 1 มีการคมนาคมสะดวกรวดเร็ว	ก่อสร้างถนนลาดยางทุกซอย กว้าง 4 ม. ยาวรวม 700 ม.	980,000	980,000	980,000	980,000	980,000	จำนวนถนนที่เพิ่มขึ้นและมีความสะดวกสบายเพิ่มมากขึ้น	ประชาชนในตำบลมีการคมนาคมที่สะดวกรวดเร็ว	กองช่าง
2	โครงการซ่อมสร้างถนนลาดยาง (เส้นเชื่อมหนองสาว) หมู่ที่ 1	เพื่อให้ประชาชนหมู่ 1 มีการคมนาคมสะดวกรวดเร็ว	กว้าง 6 ม.* ยาว 400 ม.	900,000	900,000	900,000	900,000	900,000	จำนวนถนนที่เพิ่มขึ้นและมีความสะดวกสบายเพิ่มมากขึ้น	ประชาชนในตำบลมีการคมนาคมที่สะดวกรวดเร็ว	กองช่าง
3	โครงการก่อสร้างถนน คสล. พร้อมวางท่อ (ซอยบ้านนางแดง - บ้านนายสรรณ์ชาย)	เพื่อให้ประชาชนหมู่ 1 มีการคมนาคมสะดวกรวดเร็ว	กว้าง 4 ม. * ยาว 350 ม.	-	770,000	770,000	770,000	770,000	จำนวนถนนที่เพิ่มขึ้นและมีความสะดวกสบายเพิ่มมากขึ้น	ประชาชนในตำบลมีการคมนาคมที่สะดวกรวดเร็ว	กองช่าง

ที่	โครงการ	วัตถุประสงค์	เป้าหมาย (ผลผลิตของโครงการ)	งบประมาณและที่ผ่านมา					ตัวชี้วัด (KPI)	ผลที่คาดว่าจะได้รับ	หน่วยงานรับผิดชอบหลัก
				2561 (บาท)	2562 (บาท)	2563 (บาท)	2564 (บาท)	2565 (บาท)			
4	โครงการก่อสร้างถนน คสล. (เส้นกลางบ้าน) หมู่ที่ 1	เพื่อให้ประชาชนหมู่ 1 มีการคมนาคมสะดวกรวดเร็ว	ก. 6 ม. * ย. 2000 ม.	6,000,000	6,000,000	6,000,000	6,000,000	6,000,000	จำนวนถนนที่เพิ่มขึ้นและมีความสะดวกสบายเพิ่มมากขึ้น	ประชาชนในตำบลมีการคมนาคมที่สะดวกรวดเร็ว	กองช่าง
5	โครงการซ่อมแซมถนน คสล. (เส้นกลางบ้าน) หมู่ที่ 1	เพื่อให้ประชาชนหมู่ 1 มีการคมนาคมสะดวกรวดเร็ว	ก. 6 ม. * ย. 2000 ม.	6,000,000	6,000,000	6,000,000	6,000,000	6,000,000	จำนวนถนนที่เพิ่มขึ้นและมีความสะดวกสบายเพิ่มมากขึ้น	ประชาชนในตำบลมีการคมนาคมที่สะดวกรวดเร็ว	กองช่าง
6	โครงการก่อสร้างถนน คสล. พร้อมวางท่อ (ซอยบ้านบางแดง - บ้านนายสรรณ์ชาย) หมู่ที่ 1	เพื่อให้ประชาชน มีการคมนาคมสะดวกรวดเร็ว	กว้าง 4 ม. * ยาว 350 ม.	770,000	770,000	770,000	770,000	770,000	จำนวนถนนที่เพิ่มขึ้นและมีความสะดวกสบายเพิ่มมากขึ้น	ประชาชนในตำบลมีการคมนาคมที่สะดวกรวดเร็ว	กองช่าง
7	โครงการก่อสร้างถนนลาดยาง (ซอยบ้านนายช่วย ศรีนครินทร์) หมู่ที่ 1	เพื่อให้ประชาชน มีการคมนาคมสะดวกรวดเร็ว	ก่อสร้างถนนลาดยาง กว้าง 4 ม. ยาว 200 ม.	-	280,000	280,000	280,000	280,000	จำนวนถนนที่เพิ่มขึ้นและมีความสะดวกสบายเพิ่มมากขึ้น	ประชาชนในตำบลมีการคมนาคมที่สะดวกรวดเร็ว	กองช่าง
8	โครงการก่อสร้างถนนหินคลุก (เข้าบ้านยายแจ่ม) หมู่ที่ 1	เพื่อให้ประชาชน มีการคมนาคมสะดวกรวดเร็ว	ก่อสร้างถนนหินคลุก กว้าง 4 ม. ยาว 50 ม.	-	15,000	15,000	15,000	15,000	จำนวนถนนที่เพิ่มขึ้นและมีความสะดวกสบายเพิ่มมากขึ้น	ประชาชนในตำบลมีการคมนาคมที่สะดวกรวดเร็ว	กองช่าง

ที่	โครงการ	วัตถุประสงค์	เป้าหมาย (ผลผลิตของโครงการ)	งบประมาณและที่ผ่านมา					ตัวชี้วัด (KPI)	ผลที่คาดว่าจะได้รับ	หน่วยงานรับผิดชอบหลัก
				2561 (บาท)	2562 (บาท)	2563 (บาท)	2564 (บาท)	2565 (บาท)			
9	โครงการก่อสร้างถนนหินคลุก (เข้าบ้านนางพัฒนา อัมพร) หมู่ที่ 1	เพื่อให้ประชาชน มีการคมนาคมสะดวกรวดเร็ว	ก่อสร้างถนนหินคลุก กว้าง 4 ม. ยาว 400 ม.	-	120,000	120,000	120,000	120,000	จำนวนถนนที่เพิ่มขึ้น และมีความสะดวกสบายเพิ่มมากขึ้น	ประชาชนในตำบลมีการคมนาคมที่สะดวกรวดเร็ว	กองช่าง
10	โครงการก่อสร้างถนนหินคลุก (ซอยบ้านนายสมเกียรติ์ สายพลกลาง) หมู่ที่ 1	เพื่อให้ประชาชน มีการคมนาคมสะดวกรวดเร็ว	ก. 3.50 ม. * ย. 100 ม.	-	30,000	30,000	30,000	30,000	จำนวนถนนที่เพิ่มขึ้น และมีความสะดวกสบายเพิ่มมากขึ้น	ประชาชนในตำบลมีการคมนาคมที่สะดวกรวดเร็ว	กองช่าง
11	โครงการก่อสร้างถนนลาดยาง (ซอยบ้านป่ากล้วย) หมู่ที่ 1	เพื่อให้ประชาชน มีการคมนาคมสะดวกรวดเร็ว	ก. 4 ม. * ย. 100 ม.	-	150,000	150,000	150,000	150,000	จำนวนถนนที่เพิ่มขึ้น และมีความสะดวกสบายเพิ่มมากขึ้น	ประชาชนในตำบลมีการคมนาคมที่สะดวกรวดเร็ว	กองช่าง
12	โครงการก่อสร้างถนนลาดยาง (โค้งบ้านนางบุญรุ – บ้านนางทุเรียน) หมู่ที่1	เพื่อให้ประชาชน มีการคมนาคมสะดวกรวดเร็ว	ก. 4 ม. * ย. 120 ม.	-	170,000	170,000	170,000	170,000	จำนวนถนนที่เพิ่มขึ้น และมีความสะดวกสบายเพิ่มมากขึ้น	ประชาชนในตำบลมีการคมนาคมที่สะดวกรวดเร็ว	กองช่าง
13	โครงการก่อสร้างถนนหินคลุก(บริเวณถูล่องลม) หมู่ที่ 1	เพื่อให้ประชาชน มีการคมนาคมสะดวกรวดเร็ว	ก. 5 ม. * ย. 300 ม.	-	120,000	120,000	120,000	120,000	จำนวนถนนที่เพิ่มขึ้น และมีความสะดวกสบายเพิ่มมากขึ้น	ประชาชนในตำบลมีการคมนาคมที่สะดวกรวดเร็ว	กองช่าง

ที่	โครงการ	วัตถุประสงค์	เป้าหมาย (ผลผลิตของโครงการ)	งบประมาณและที่ผ่านมา					ตัวชี้วัด (KPI)	ผลที่คาดว่าจะได้รับ	หน่วยงานรับผิดชอบหลัก
				2561 (บาท)	2562 (บาท)	2563 (บาท)	2564 (บาท)	2565 (บาท)			
14	โครงการก่อสร้างถนนลาดยาง (ซอยภู ล่องลม) หมู่ที่ 1	เพื่อให้ประชาชน มีการคมนาคมสะดวกรวดเร็ว	ก. 4 ม. * ย. 300 ม.	-	420,000	420,000	420,000	420,000	จำนวนถนนที่เพิ่มขึ้น และมีความสะดวกสบายเพิ่มมากขึ้น	ประชาชนในตำบลมีการคมนาคมที่สะดวกรวดเร็ว	กองช่าง
15	โครงการก่อสร้างถนนลาดยาง (ต่อซอย บ้านไสม) หมู่ที่ 1	เพื่อให้ประชาชน มีการคมนาคมสะดวกรวดเร็ว	ก. 4 ม. * ย. 300 ม.	-	420,000	420,000	420,000	420,000	จำนวนถนนที่เพิ่มขึ้น และมีความสะดวกสบายเพิ่มมากขึ้น	ประชาชนในตำบลมีการคมนาคมที่สะดวกรวดเร็ว	กองช่าง
16	โครงการก่อสร้างถนน คสล. (บ้านนางเปรมจิต - บ้านนายลำบาง) หมู่ที่ 1	เพื่อให้ประชาชน มีการคมนาคมสะดวกรวดเร็ว	ก. 3 ม. * ย. 300 ม.	-	500,000	500,000	500,000	500,000	จำนวนถนนที่เพิ่มขึ้น และมีความสะดวกสบายเพิ่มมากขึ้น	ประชาชนในตำบลมีการคมนาคมที่สะดวกรวดเร็ว	กองช่าง
17	โครงการก่อสร้างถนน คสล. (บ้านบางปิยะพร) หมู่ที่ 1	เพื่อให้ประชาชน มีการคมนาคมสะดวกรวดเร็ว	กว้าง 4 ม.* ยาว 50 ม.	-	120,000	120,000	120,000	120,000	จำนวนถนนที่เพิ่มขึ้น และมีความสะดวกสบายเพิ่มมากขึ้น	ประชาชนในตำบลมีการคมนาคมที่สะดวกรวดเร็ว	กองช่าง
18	โครงการซ่อมสร้างถนนลาดยาง (เส้นเชื่อมหนองมะค่า) หมู่ที่ 1	เพื่อให้ประชาชน มีการคมนาคมสะดวกรวดเร็ว	กว้าง 5 ม.* ยาว 1,500 ม.	-	2,700,000	2,700,000	2,700,000	2,700,000	จำนวนถนนที่เพิ่มขึ้น และมีความสะดวกสบายเพิ่มมากขึ้น	ประชาชนในตำบลมีการคมนาคมที่สะดวกรวดเร็ว	กองช่าง

ที่	โครงการ	วัตถุประสงค์	เป้าหมาย (ผลผลิตของโครงการ)	งบประมาณและที่ผ่านมา					ตัวชี้วัด (KPI)	ผลที่คาดว่าจะได้รับ	หน่วยงานรับผิดชอบหลัก
				2561 (บาท)	2562 (บาท)	2563 (บาท)	2564 (บาท)	2565 (บาท)			
19	โครงการซ่อมสร้างถนนลาดยาง (คุ้มบ้านเหนือ) หมู่ที่ 1	เพื่อให้ประชาชน มีการคมนาคมสะดวกรวดเร็ว	กว้าง 5 ม.* ยาว 500 ม.	-	900,000	900,000	900,000	900,000	จำนวนถนนที่เพิ่มขึ้น และมีความสะดวกสบายเพิ่มมากขึ้น	ประชาชนในตำบลมีการคมนาคมที่สะดวกรวดเร็ว	กองช่าง
20	โครงการก่อสร้างถนน คสล. (ซอยชากา) พร้อมวางท่อระบายน้ำ หมู่ที่ 1	เพื่อให้ประชาชน มีการคมนาคมสะดวกรวดเร็ว	4 ม. * 210 ม. พร้อมวางท่อระบายน้ำ	-	500,000	500,000	500,000	500,000	จำนวนถนนที่เพิ่มขึ้น และมีความสะดวกสบายเพิ่มมากขึ้น	ประชาชนในตำบลมีการคมนาคมที่สะดวกรวดเร็ว	กองช่าง
21	โครงการก่อสร้างถนนหินคลุก (ซอยบ้านนายประมุข) หมู่ที่ 1	เพื่อให้ประชาชน มีการคมนาคมสะดวกรวดเร็ว	ระยะ 400 ม.	-	120,000	120,000	120,000	120,000	จำนวนถนนที่เพิ่มขึ้น และมีความสะดวกสบายเพิ่มมากขึ้น	ประชาชนในตำบลมีการคมนาคมที่สะดวกรวดเร็ว	กองช่าง
22	โครงการซ่อมสร้างถนนลาดยาง(เส้นกลางบ้านเชื่อมหมู่ 14) หมู่ที่ 1	เพื่อให้ประชาชน มีการคมนาคมสะดวกรวดเร็ว	ก. 6 ม. * ย. 2000 ม.	-	4,000,000	4,000,000	4,000,000	4,000,000	จำนวนถนนที่เพิ่มขึ้น และมีความสะดวกสบายเพิ่มมากขึ้น	ประชาชนในตำบลมีการคมนาคมที่สะดวกรวดเร็ว	กองช่าง
23	โครงการซ่อมสร้างถนนลาดยาง(เส้นกลางบ้านเชื่อมหมู่ 13) หมู่ที่ 1	เพื่อให้ประชาชน มีการคมนาคมสะดวกรวดเร็ว	ก. 5 ม. * ย. 500 ม.	-	800,000	800,000	800,000	800,000	จำนวนถนนที่เพิ่มขึ้น และมีความสะดวกสบายเพิ่มมากขึ้น	ประชาชนในตำบลมีการคมนาคมที่สะดวกรวดเร็ว	กองช่าง

ที่	โครงการ	วัตถุประสงค์	เป้าหมาย (ผลผลิตของโครงการ)	งบประมาณและที่ผ่านมา					ตัวชี้วัด (KPI)	ผลที่คาดว่าจะได้รับ	หน่วยงานรับผิดชอบหลัก
				2561 (บาท)	2562 (บาท)	2563 (บาท)	2564 (บาท)	2565 (บาท)			
24	โครงการก่อสร้างถนนลาดยาง (ซอยนาย แดง ศิริบุรมย์) หมู่ที่ 1	เพื่อให้ประชาชน มีการคมนาคมสะดวกรวดเร็ว	กว้าง 4 ม. * ยาว 250 ม.	-	350,000	350,000	350,000	350,000	จำนวนถนนที่เพิ่มขึ้น และมีความสะดวกสบายเพิ่มมากขึ้น	ประชาชนในตำบลมีการคมนาคมที่สะดวกรวดเร็ว	กองช่าง
25	โครงการก่อสร้างถนน คสล. บ้านบางวารุณี หมู่ที่ 1	เพื่อให้ประชาชน มีการคมนาคมสะดวกรวดเร็ว	กว้าง 4 ม. * ยาว 100 ม.	-	220,000	220,000	220,000	220,000	จำนวนถนนที่เพิ่มขึ้น และมีความสะดวกสบายเพิ่มมากขึ้น	ประชาชนในตำบลมีการคมนาคมที่สะดวกรวดเร็ว	กองช่าง
26	โครงการก่อสร้างถนน คสล. บ้านผ. อบต.บุกุล หมู่ที่ 1	เพื่อให้ประชาชน มีการคมนาคมสะดวกรวดเร็ว	กว้าง 4 ม. ยาว 180 ม.	-	400,000	400,000	400,000	400,000	จำนวนถนนที่เพิ่มขึ้น และมีความสะดวกสบายเพิ่มมากขึ้น	ประชาชนในตำบลมีการคมนาคมที่สะดวกรวดเร็ว	กองช่าง
27	โครงการซ่อมสร้างถนนลาดยาง(เส้นกลางบ้าน) หมู่ที่1	เพื่อให้ประชาชน มีการคมนาคมสะดวกรวดเร็ว	ก. 6 ม. * ย. 2000 ม.	-	4,000,000	4,000,000	4,000,000	4,000,000	จำนวนถนนที่เพิ่มขึ้น และมีความสะดวกสบายเพิ่มมากขึ้น	ประชาชนในตำบลมีการคมนาคมที่สะดวกรวดเร็ว	กองช่าง
28	โครงการก่อสร้างถนนลาดยาง ซอยบ้านพี่บิยม หมู่ 1	เพื่อให้ประชาชน มีการคมนาคมสะดวกรวดเร็ว	ก 6 ม. ย 265 ม.หรือคิดเป็นพื้นที่ ก่อสร้าง 1,590 ตร.ม.	-	600,000	600,000	600,000	600,000	จำนวนถนนที่เพิ่มขึ้น และมีความสะดวกสบายเพิ่มมากขึ้น	ประชาชนในตำบลมีการคมนาคมที่สะดวกรวดเร็ว	กองช่าง

ที่	โครงการ	วัตถุประสงค์	เป้าหมาย (ผลผลิตของโครงการ)	งบประมาณและที่ผ่านมา					ตัวชี้วัด (KPI)	ผลที่คาดว่าจะได้รับ	หน่วยงานรับผิดชอบหลัก
				2561 (บาท)	2562 (บาท)	2563 (บาท)	2564 (บาท)	2565 (บาท)			
29	โครงการก่อสร้างถนน คสล (ซอยบ้านนางเสถียร) หมู่ 1	เพื่อให้ประชาชน มีการคมนาคมสะดวกรวดเร็ว	ก 4 ม. ย 77 ม.หนา 0.15 ม.หรือคิดเป็นพื้นที่ ก่อสร้าง 308 ตร.ม.	-	200,000	200,000	200,000	200,000	จำนวนถนนที่เพิ่มขึ้นและมีความสะดวกสบายเพิ่มมากขึ้น	ประชาชนในตำบลมีการคมนาคมที่สะดวกรวดเร็ว	กองช่าง
30	โครงการก่อสร้างถนนลาดยาง (บริเวณบ้านนางปิยะพร) หมู่ที่ 1	เพื่อให้ประชาชน มีการคมนาคมสะดวกรวดเร็ว	กว้าง 4 ม. * ยาว 50 ม.	-	100,000	100,000	100,000	100,000	จำนวนถนนที่เพิ่มขึ้นและมีความสะดวกสบายเพิ่มมากขึ้น	ประชาชนในตำบลมีการคมนาคมที่สะดวกรวดเร็ว	กองช่าง
31	โครงการก่อสร้างถนนลาดยาง (บริเวณกัลสรฟาร์ม) หมู่ที่ 1	เพื่อให้ประชาชน มีการคมนาคมสะดวกรวดเร็ว	กว้าง 4 ม. * ยาว 100 ม.	-	200,000	200,000	200,000	200,000	จำนวนถนนที่เพิ่มขึ้นและมีความสะดวกสบายเพิ่มมากขึ้น	ประชาชนในตำบลมีการคมนาคมที่สะดวกรวดเร็ว	กองช่าง
32	โครงการก่อสร้างถนนลาดยาง (บริเวณทางไปที่ทำการกำนัน) หมู่ที่ 1	เพื่อให้ประชาชน มีการคมนาคมสะดวกรวดเร็ว	กว้าง 4.5 ม. * ยาว 300 ม.	-	500,000	500,000	500,000	500,000	จำนวนถนนที่เพิ่มขึ้นและมีความสะดวกสบายเพิ่มมากขึ้น	ประชาชนในตำบลมีการคมนาคมที่สะดวกรวดเร็ว	กองช่าง
33	โครงการก่อสร้างถนน คสล.(บริเวณซอยอยู่แล้วรวยหน้าบ้านนางระพีวรรณ) หมู่ที่1	เพื่อให้ประชาชน มีการคมนาคมสะดวกรวดเร็ว	กว้าง 4 ม. ยาว 100 ม.	-	250,000	250,000	250,000	250,000	จำนวนถนนที่เพิ่มขึ้นและมีความสะดวกสบายเพิ่มมากขึ้น	ประชาชนในตำบลมีการคมนาคมที่สะดวกรวดเร็ว	กองช่าง
34	โครงการวางท่อระบายน้ำ พร้อมบ่อพักน้ำ (เส้นกลางบ้าน) หมู่ที่ 1	เพื่อบรรเทาความเดือดร้อนของประชาชนเรื่องน้ำท่วม	วางท่อ Ø 0.60 ม. ยาวรวม 3,500 ม. พร้อมบ่อพัก คสล.	2,000,000	2,000,000	2,000,000	2,000,000	2,000,000	จำนวนท่อหรือรางระบายที่เพิ่มมากขึ้น	เพื่อบรรเทาความเดือดร้อนของประชาชนเรื่องน้ำท่วม	กองช่าง

ที่	โครงการ	วัตถุประสงค์	เป้าหมาย (ผลผลิตของโครงการ)	งบประมาณและที่ผ่านมา					ตัวชี้วัด (KPI)	ผลที่คาดว่าจะได้รับ	หน่วยงานรับผิดชอบหลัก
				2561 (บาท)	2562 (บาท)	2563 (บาท)	2564 (บาท)	2565 (บาท)			
35	โครงการซ่อมแซมคอสะพานครองตาลอง หมู่ที่ 1	เพื่อความปลอดภัยของผู้สัญจรไปมา	ซ่อมแซมและปรับปรุงคอสะพาน	100,000	100,000	100,000	100,000	100,000	ประชาชนในตำบล มีการคมนาคมที่สะดวกรวดเร็ว	ประชาชนในตำบล มีการคมนาคมที่สะดวกรวดเร็ว	กองช่าง
36	โครงการก่อสร้างป้อมยาม หมู่ที่ 1 (สายเหนือ)	เพื่อให้ประชาชน ได้รับความปลอดภัยในชีวิตและทรัพย์สิน	ก่อสร้างป้อมยาม กว้าง 3 ม. ยาว 3 ม.	-	100,000	100,000	100,000	100,000	ประชาชนในตำบล มีความปลอดภัยในชีวิตและทรัพย์สิน	ประชาชนในตำบล มีความปลอดภัยในชีวิตและทรัพย์สิน	กองช่าง
37	โครงการติดตั้งป้ายแผนที่หมู่บ้าน หมู่ที่ 1	เพื่อสะดวกในการติดต่อและส่งเอกสารต่างๆ	ป้ายขนาด 1.20 * 2.40 ม.	-	30,000	30,000	30,000	30,000	ประชาชนทั่วไปได้ทราบถึงที่ตั้งของหมู่บ้าน	ประชาชนทั่วไปได้ทราบถึงที่ตั้งของหมู่บ้าน	กองช่าง
38	โครงการปรับปรุงภูมิทัศน์คลองระหว่างกลุ่มบ้านนายประโยชน์ หมู่ที่ 1	เพื่อปรับปรุงสถานที่	ปลูกหญ้าพร้อมต้นไม้ ไม้ดอก ไม้ประดับ	-	30,000	30,000	30,000	30,000	ประชาชนในตำบล มีสถานที่ประกอบกิจกรรมร่วมกัน	ประชาชนในตำบล มีสถานที่ประกอบกิจกรรมร่วมกัน	กองช่าง
39	โครงการก่อสร้างกำแพงกันดินบริเวณฝายน้ำล้น (บ้านลุงลพ) หมู่ที่ 1	เพื่อความปลอดภัยของผู้สัญจรไปมา	ก่อสร้างกำแพงดิน	-	300,000	300,000	300,000	300,000	ประชาชนในตำบล มีการคมนาคมที่สะดวกรวดเร็ว	ประชาชนในตำบล มีการคมนาคมที่สะดวกรวดเร็ว	กองช่าง
40	โครงการขยายเขตเสียงตามสาย (ซอยบ้านนางลดง/นายสรรณ์ชาย) หมู่ที่ 1	เพื่อให้ประชาชนสามารถรับฟังเสียงตามสายอย่างทั่วถึง	ขยายเขตอุปกรณ์เสียงตามสาย ระยะ 1 กม.	-	150,000	150,000	150,000	150,000	ประชาชนในตำบลสามารถรับฟังเสียงตามสายได้ทั่วถึง	ประชาชนในตำบลสามารถรับฟังเสียงตามสายได้ทั่วถึง	กองช่าง
41	โครงการขยายเขตเสียงตามสาย (ซอยบ้านนางเสถียร) หมู่ที่ 1	เพื่อให้ประชาชนสามารถรับฟังเสียงตามสายอย่างทั่วถึง	ขยายเขตอุปกรณ์เสียงตามสาย ระยะ 1 กม.	-	150,000	150,000	150,000	150,000	ประชาชนในตำบลสามารถรับฟังเสียงตามสายได้ทั่วถึง	ประชาชนในตำบลสามารถรับฟังเสียงตามสายได้ทั่วถึง	กองช่าง

ที่	โครงการ	วัตถุประสงค์	เป้าหมาย (ผลผลิตของโครงการ)	งบประมาณและที่ผ่านมา					ตัวชี้วัด (KPI)	ผลที่คาดว่าจะได้รับ	หน่วยงานรับผิดชอบหลัก
				2561 (บาท)	2562 (บาท)	2563 (บาท)	2564 (บาท)	2565 (บาท)			
42	โครงการขยายเขตเสียงตามสาย (ซอยบ้านนางวารุณี) หมู่ที่ 1	เพื่อให้ประชาชนสามารถรับฟังเสียงตามสายอย่างทั่วถึง	ขยายเขตอุปกรณ์เสียงตามสาย ระยะ 1 กม.	-	150,000	150,000	150,000	150,000	ประชาชนในตำบลสามารถรับฟังเสียงตามสายได้ทั่วถึง	ประชาชนในตำบลสามารถรับฟังเสียงตามสายได้ทั่วถึง	กองช่าง
43	โครงการซ่อมแซมเสียงตามสาย (ภายในหมู่บ้าน) หมู่ที่ 1	เพื่อให้ประชาชนสามารถรับฟังเสียงตามสายอย่างทั่วถึง	ขยายเขตอุปกรณ์เสียงตามสาย ระยะ 1 กม.	-	100,000	100,000	100,000	100,000	ประชาชนในตำบลสามารถรับฟังเสียงตามสายได้ทั่วถึง	ประชาชนในตำบลสามารถรับฟังเสียงตามสายได้ทั่วถึง	กองช่าง
44	โครงการติดตั้งเสียงตามสาย (ภายในหมู่บ้าน) หมู่ที่ 1	เพื่อให้ประชาชนสามารถรับฟังเสียงตามสายอย่างทั่วถึง	ขยายเขตอุปกรณ์เสียงตามสาย ระยะ 1 กม.	-	100,000	100,000	100,000	100,000	ประชาชนในตำบลสามารถรับฟังเสียงตามสายได้ทั่วถึง	ประชาชนในตำบลสามารถรับฟังเสียงตามสายได้ทั่วถึง	กองช่าง
45	โครงการซ่อมแซมระบบประปา (บ้านนายประดิษฐ์ ศิริบุรมย์ (คุ้มบ้านเหนือ) หมู่ที่ 1	เพื่อให้ประชาชนมีน้ำสำหรับอุปโภค-บริโภค	ขัดสนิมทาสีป้องกันสนิม	-	10,000	10,000	10,000	10,000	ประชาชนในตำบล มีน้ำสำหรับอุปโภค-บริโภค	ประชาชนในตำบล มีน้ำสำหรับอุปโภค-บริโภค	กองช่าง
46	โครงการก่อสร้างระบบประปา (คุ้มบ้านนายสรรณ์ชาย) หมู่ที่ 1	เพื่อให้ประชาชนมีน้ำสำหรับอุปโภค-บริโภค	เจาะบ่อบาดาล พร้อมติดตั้งถังประปาขนาดความจุ 15 ลบ.ม.	-	400,000	400,000	400,000	400,000	ประชาชนในตำบล มีน้ำสำหรับอุปโภค-บริโภค	ประชาชนในตำบล มีน้ำสำหรับอุปโภค-บริโภค	กองช่าง
47	โครงการเจาะบ่อบาดาล (บริเวณบ้านนางแดง) หมู่ที่ 1	เพื่อให้ประชาชนมีน้ำสำหรับอุปโภค-บริโภค	เจาะบ่อบาดาล วางท่อ ø 6 นิ้ว พร้อมติดตั้งปั๊มซับเมอร์ส	-	130,000	130,000	130,000	130,000	ประชาชนในตำบล มีน้ำสำหรับอุปโภค-บริโภค	ประชาชนในตำบล มีน้ำสำหรับอุปโภค-บริโภค	กองช่าง
48	โครงการขยายเขตท่อแมนฮ์ประปา (ซอยถูกองลม) หมู่ที่ 1	เพื่อให้ประชาชนมีน้ำสำหรับอุปโภค-บริโภค	ขยายเขตท่อแมนฮ์ประปา	-	100,000	100,000	100,000	100,000	ประชาชนในตำบล มีน้ำสำหรับอุปโภค-บริโภค	ประชาชนในตำบล มีน้ำสำหรับอุปโภค-บริโภค	กองช่าง

ที่	โครงการ	วัตถุประสงค์	เป้าหมาย (ผลผลิตของโครงการ)	งบประมาณและที่ผ่านมา					ตัวชี้วัด (KPI)	ผลที่คาดว่าจะได้รับ	หน่วยงานรับผิดชอบหลัก
				2561 (บาท)	2562 (บาท)	2563 (บาท)	2564 (บาท)	2565 (บาท)			
49	โครงการเปลี่ยนท่อแบบต์ประปา (บ้านนายณ - บ้านสรรณ์ชาย) หมู่ที่ 1	เพื่อให้ประชาชนมีน้ำสำหรับอุปโภค-บริโภค	เปลี่ยนท่อแบบต์ประปา	-	50,000	50,000	50,000	50,000	ประชาชนในตำบล มีน้ำสำหรับอุปโภค-บริโภค	ประชาชนในตำบล มีน้ำสำหรับอุปโภค-บริโภค	กองช่าง
50	โครงการเปลี่ยนท่อแบบต์ประปา (บ้านผู้ใหญ่พุก - บ้านนายเนาว์) หมู่ที่ 1	เพื่อให้ประชาชนมีน้ำสำหรับอุปโภค-บริโภค	เปลี่ยนท่อแบบต์ประปา	-	50,000	50,000	50,000	50,000	ประชาชนในตำบล มีน้ำสำหรับอุปโภค-บริโภค	ประชาชนในตำบล มีน้ำสำหรับอุปโภค-บริโภค	กองช่าง
51	โครงการเปลี่ยนท่อแบบต์ประปา (เส้นกลางบ้าน - หมู่ 14) หมู่ที่ 1	เพื่อให้ประชาชนมีน้ำสำหรับอุปโภค-บริโภค	เปลี่ยนท่อแบบต์ประปา ระยะ 1 กม.	-	200,000	200,000	200,000	200,000	ประชาชนในตำบล มีน้ำสำหรับอุปโภค-บริโภค	ประชาชนในตำบล มีน้ำสำหรับอุปโภค-บริโภค	กองช่าง
52	โครงการเปลี่ยนท่อแบบต์ประปา (เส้นกลางบ้าน - หมู่ 5) หมู่ที่ 1	เพื่อให้ประชาชนมีน้ำสำหรับอุปโภค-บริโภค	เปลี่ยนท่อแบบต์ประปา	-	200,000	200,000	200,000	200,000	ประชาชนในตำบล มีน้ำสำหรับอุปโภค-บริโภค	ประชาชนในตำบล มีน้ำสำหรับอุปโภค-บริโภค	กองช่าง
53	โครงการเปลี่ยนท่อแบบต์ประปา (เส้นกลางบ้าน - หมู่ 12) หมู่ที่ 1	เพื่อให้ประชาชนมีน้ำสำหรับอุปโภค-บริโภค	เปลี่ยนท่อแบบต์ประปา	-	200,000	200,000	200,000	200,000	ประชาชนในตำบล มีน้ำสำหรับอุปโภค-บริโภค	ประชาชนในตำบล มีน้ำสำหรับอุปโภค-บริโภค	กองช่าง
54	โครงการขุดเจาะน้ำบาดาล คุ้มบ้านใต้ หมู่ที่ 1	เพื่อให้ประชาชนมีน้ำสำหรับอุปโภค-บริโภค	วางท่อ ø 6 นิ้ว พร้อมติดตั้งปั๊มซับเมอร์ส	-	200,000	200,000	200,000	200,000	ประชาชนในตำบล มีน้ำสำหรับอุปโภค-บริโภค	ประชาชนในตำบล มีน้ำสำหรับอุปโภค-บริโภค	กองช่าง
55	โครงการก่อสร้างฝายชะลอน้ำ (คลองหมู่ 1และหมู่12)หมู่ที่ 1	ประชาชนหมู่ที่1 มีแหล่งกักเก็บน้ำ	ก่อสร้างฝายชะลอน้ำ	-	500,000	500,000	500,000	500,000	ประชาชนในตำบล ได้ใช้ประโยชน์จากโครงการ	ประชาชนในตำบล ได้ใช้ประโยชน์จากโครงการ	กองช่าง

ที่	โครงการ	วัตถุประสงค์	เป้าหมาย (ผลผลิตของโครงการ)	งบประมาณและที่ผ่านมา					ตัวชี้วัด (KPI)	ผลที่คาดว่าจะได้รับ	หน่วยงานรับผิดชอบหลัก
				2561 (บาท)	2562 (บาท)	2563 (บาท)	2564 (บาท)	2565 (บาท)			
56	โครงการขุดลอกคลองตาลอง (หลังบ้านนายพุก-ฝายหน้าบ้านนายอานนท์ สีดันทา)หมู่ที่1	เพื่อให้ประชาชนหมู่ที่1 มีน้ำสำหรับอุปโภค-บริโภค	ขุดลอกคลอง	-	200,000	200,000	200,000	200,000	ประชาชนในตำบล มีน้ำสำหรับอุปโภค-บริโภค	ประชาชนในตำบล มีน้ำสำหรับอุปโภค-บริโภค	กองช่าง
57	โครงการขุดลอกคลองสายกลางหมู่บ้าน (บ้านนายวิเชียร-บ้านนายบุญเรือง)หมู่ที่1	เพื่อให้ประชาชนหมู่ที่1 มีน้ำสำหรับอุปโภค-บริโภค	ขุดลอกคลอง	-	200,000	200,000	200,000	200,000	ประชาชนในตำบล มีน้ำสำหรับอุปโภค-บริโภค	ประชาชนในตำบล มีน้ำสำหรับอุปโภค-บริโภค	กองช่าง
58	โครงการก่อสร้างฝายชะลอน้ำ (คลองหมู่ 1และหมู่12)หมู่ที่ 1	ประชาชนหมู่ที่1 มีแหล่งกักเก็บน้ำ	ก่อสร้างฝายชะลอน้ำ	-	500,000	500,000	500,000	ประชาชนในตำบล ได้ใช้ประโยชน์จากโครงการ	ประชาชนในตำบล ได้ใช้ประโยชน์จากโครงการ	ประชาชนในตำบล ได้ใช้ประโยชน์จากโครงการ	กองช่าง
59	โครงการขุดลอกคลองตาลอง (หลังบ้านนายพุก-ฝายหน้าบ้านนายอานนท์ สีดันทา)หมู่ที่1	เพื่อให้ประชาชนหมู่ที่1 มีน้ำสำหรับอุปโภค-บริโภค	ขุดลอกคลอง	-	200,000	200,000	200,000	ประชาชนในตำบล มีน้ำสำหรับอุปโภค-บริโภค	ประชาชนในตำบล มีน้ำสำหรับอุปโภค-บริโภค	ประชาชนในตำบล มีน้ำสำหรับอุปโภค-บริโภค	กองช่าง
60	โครงการขุดลอกคลองสายกลางหมู่บ้าน (บ้านนายวิเชียร-บ้านนายบุญเรือง)หมู่ที่1	เพื่อให้ประชาชนหมู่ที่1 มีน้ำสำหรับอุปโภค-บริโภค	ขุดลอกคลอง	-	200,000	200,000	200,000	ประชาชนในตำบล มีน้ำสำหรับอุปโภค-บริโภค	ประชาชนในตำบล มีน้ำสำหรับอุปโภค-บริโภค	ประชาชนในตำบล มีน้ำสำหรับอุปโภค-บริโภค	กองช่าง
61	โครงการก่อสร้างถนนลาดยาง หมู่ที่ 2 (คุ้มหนองกลางดง)	เพื่อให้ประชาชนหมู่ 2 มีการคมนาคมสะดวกรวดเร็ว	ก่อสร้างถนนลาดยาง กว้าง 5 ม. ยาว 3,000 ม.	5,500,000	5,500,000	5,500,000	5,500,000	5,500,000	จำนวนถนนที่เพิ่มขึ้นและมีความสะดวกสบายเพิ่มมากขึ้น	ประชาชนในตำบลมีการคมนาคมที่สะดวกรวดเร็ว	กองช่าง

ที่	โครงการ	วัตถุประสงค์	เป้าหมาย (ผลผลิตของโครงการ)	งบประมาณและที่ผ่านมา					ตัวชี้วัด (KPI)	ผลที่คาดว่าจะได้รับ	หน่วยงานรับผิดชอบหลัก
				2561 (บาท)	2562 (บาท)	2563 (บาท)	2564 (บาท)	2565 (บาท)			
62	โครงการก่อสร้างถนนหินคลุก หมู่ที่ 2 (สายบ้านลุงอุ่ง)	เพื่อให้ประชาชนหมู่ 2 มีการคมนาคมสะดวกรวดเร็ว	ก่อสร้างถนนหินคลุก กว้าง 4 ม. ยาว 3,000 ม.	900,000	900,000	900,000	900,000	900,000	จำนวนถนนที่เพิ่มขึ้นและมีความสะดวกสบายเพิ่มมากขึ้น	ประชาชนในตำบลมีการคมนาคมที่สะดวกรวดเร็ว	กองช่าง
63	โครงการก่อสร้างถนนลาดยาง พร้อมท่อลอดระบายน้ำ หมู่ที่ 2 (คุ้มหนองคุ้ม)	เพื่อให้ประชาชนหมู่ 2 มีการคมนาคมสะดวกรวดเร็ว	ก่อสร้างถนนลาดยาง กว้าง 5 ม. ยาว 1,200 ม.	-	2,300,000	2,300,000	2,300,000	2,300,000	จำนวนถนนที่เพิ่มขึ้นและมีความสะดวกสบายเพิ่มมากขึ้น	ประชาชนในตำบลมีการคมนาคมที่สะดวกรวดเร็ว	กองช่าง
64	โครงการซ่อมแซมถนนหินคลุก หมู่ 2 (คุ้มหนองแสนนอก)	เพื่อให้ประชาชนหมู่ 2 มีการคมนาคมสะดวกรวดเร็ว	ซ่อมแซมถนนหินคลุก กว้าง 5 ม. ยาว 3,500 ม.	1,300,000	1,300,000	1,300,000	1,300,000	1,300,000	จำนวนถนนที่เพิ่มขึ้นและมีความสะดวกสบายเพิ่มมากขึ้น	ประชาชนในตำบลมีการคมนาคมที่สะดวกรวดเร็ว	กองช่าง
65	โครงการก่อสร้างถนนลูกรัง หมู่ที่ 2 (บ้านนายพูน คุ้มหนองกลางดง)	เพื่อให้ประชาชนหมู่ 2 มีการคมนาคมสะดวกรวดเร็ว	ก่อสร้างถนนลูกรัง กว้าง 4 ม. ยาว 1,500 ม.	-	250,000	250,000	250,000	250,000	จำนวนถนนที่เพิ่มขึ้นและมีความสะดวกสบายเพิ่มมากขึ้น	ประชาชนในตำบลมีการคมนาคมที่สะดวกรวดเร็ว	กองช่าง
66	โครงการก่อสร้างถนนหินคลุก (คุ้มหนองกลางดง) หมู่ที่ 2	เพื่อให้ประชาชนหมู่ 2 มีการคมนาคมสะดวกรวดเร็ว	ก่อสร้างถนนหินคลุก กว้าง 5 ม. ยาว 3,000 ม.	1,000,000	1,000,000	1,000,000	1,000,000	1,000,000	จำนวนถนนที่เพิ่มขึ้นและมีความสะดวกสบายเพิ่มมากขึ้น	ประชาชนในตำบลมีการคมนาคมที่สะดวกรวดเร็ว	กองช่าง

ที่	โครงการ	วัตถุประสงค์	เป้าหมาย (ผลผลิตของโครงการ)	งบประมาณและที่ผ่านมา					ตัวชี้วัด (KPI)	ผลที่คาดว่าจะได้รับ	หน่วยงานรับผิดชอบหลัก
				2561 (บาท)	2562 (บาท)	2563 (บาท)	2564 (บาท)	2565 (บาท)			
67	โครงการก่อสร้างถนน คสล. (เส้นกลางบ้าน) หมู่ที่ 2	เพื่อให้ประชาชนหมู่ 2 มีการคมนาคมสะดวกรวดเร็ว	กว้าง 5 ม.* ยาว 500 ม.	1,400,000	1,400,000	1,400,000	1,400,000	1,400,000	จำนวนถนนที่เพิ่มขึ้นและมีความสะดวกสบายเพิ่มมากขึ้น	ประชาชนในตำบลมีการคมนาคมที่สะดวกรวดเร็ว	กองช่าง
68	โครงการซ่อมแซมถนน คสล. (เส้นกลางบ้าน) หมู่ที่ 2	เพื่อให้ประชาชนหมู่ 2 มีการคมนาคมสะดวกรวดเร็ว	กว้าง 5 ม.* ยาว 500 ม.	1,400,000	1,400,000	1,400,000	1,400,000	1,400,000	จำนวนถนนที่เพิ่มขึ้นและมีความสะดวกสบายเพิ่มมากขึ้น	ประชาชนในตำบลมีการคมนาคมที่สะดวกรวดเร็ว	กองช่าง
69	โครงการก่อสร้างถนนหินคลุก (เส้นเชื่อมหมู่ที่ 21) หมู่ที่ 2	เพื่อให้ประชาชนหมู่ 2 มีการคมนาคมสะดวกรวดเร็ว	กว้าง 4 ม.* ยาว 300 ม.	100,000	100,000	100,000	100,000	100,000	จำนวนถนนที่เพิ่มขึ้นและมีความสะดวกสบายเพิ่มมากขึ้น	ประชาชนในตำบลมีการคมนาคมที่สะดวกรวดเร็ว	กองช่าง
70	โครงการก่อสร้างถนน คสล. (คุ้มหนองกลางลง)หมู่ที่ 2	เพื่อให้ประชาชนหมู่ 2 มีการคมนาคมสะดวกรวดเร็ว	กว้าง 5 ม.* ยาว 300 ม.	-	825,000	825,000	825,000	825,000	จำนวนถนนที่เพิ่มขึ้นและมีความสะดวกสบายเพิ่มมากขึ้น	ประชาชนในตำบลมีการคมนาคมที่สะดวกรวดเร็ว	กองช่าง
71	โครงการซ่อมแซมถนนหินคลุก (ภูสายลม)หมู่ที่ 2	เพื่อให้ประชาชนหมู่ 2 มีการคมนาคมสะดวกรวดเร็ว	กว้าง 4 ม.* ยาว 400 ม.	100,000	100,000	100,000	100,000	100,000	จำนวนถนนที่เพิ่มขึ้นและมีความสะดวกสบายเพิ่มมากขึ้น	ประชาชนในตำบลมีการคมนาคมที่สะดวกรวดเร็ว	กองช่าง

ที่	โครงการ	วัตถุประสงค์	เป้าหมาย (ผลผลิตของโครงการ)	งบประมาณและที่ผ่านมา					ตัวชี้วัด (KPI)	ผลที่คาดว่าจะได้รับ	หน่วยงานรับผิดชอบหลัก
				2561 (บาท)	2562 (บาท)	2563 (บาท)	2564 (บาท)	2565 (บาท)			
72	โครงการซ่อมแซมถนนหินคลุก (คุ้มหนองฟักทอง - ม.20)หมู่ที่ 2	เพื่อให้ประชาชนหมู่ 2 มีการคมนาคมสะดวกรวดเร็ว	กว้าง 4 ม.* ยาว 2 กม.	450,000	450,000	450,000	450,000	450,000	จำนวนถนนที่เพิ่มขึ้นและมีความสะดวกสบายเพิ่มมากขึ้น	ประชาชนในตำบลมีการคมนาคมที่สะดวกรวดเร็ว	กองช่าง
73	โครงการก่อสร้างถนนลาดยาง (คุ้มหนองฟักทอง - ม.20)หมู่ที่ 2	เพื่อให้ประชาชนหมู่ 2 มีการคมนาคมสะดวกรวดเร็ว	กว้าง 4 ม.* ยาว 2 กม.	-	2,560,000	2,560,000	2,560,000	2,560,000	จำนวนถนนที่เพิ่มขึ้นและมีความสะดวกสบายเพิ่มมากขึ้น	ประชาชนในตำบลมีการคมนาคมที่สะดวกรวดเร็ว	กองช่าง
74	โครงการก่อสร้างถนนลาดยาง (ภูสายลม)หมู่ที่ 2	เพื่อให้ประชาชนหมู่ 2 มีการคมนาคมสะดวกรวดเร็ว	กว้าง 4 ม.* ยาว 400 ม.	-	520,000	520,000	520,000	520,000	จำนวนถนนที่เพิ่มขึ้นและมีความสะดวกสบายเพิ่มมากขึ้น	ประชาชนในตำบลมีการคมนาคมที่สะดวกรวดเร็ว	กองช่าง
75	โครงการก่อสร้างถนนลาดยาง (เส้นกลางบ้าน) หมู่ที่ 2	เพื่อให้ประชาชน มีการคมนาคมสะดวกรวดเร็ว	กว้าง 5 ม. ยาว 1000 ม.	2,100,000	2,100,000	2,100,000	2,100,000	2,100,000	จำนวนถนนที่เพิ่มขึ้นและมีความสะดวกสบายเพิ่มมากขึ้น	ประชาชนในตำบลมีการคมนาคมที่สะดวกรวดเร็ว	กองช่าง
76	โครงการก่อสร้างถนนลาดยาง หมู่ที่ 2 (คุ้มหนองคุ้ม)	เพื่อให้ประชาชน มีการคมนาคมสะดวกรวดเร็ว	ก่อสร้างถนนลาดยาง กว้าง 5 ม. ยาว 1,200 ม.	2,300,000	2,300,000	2,300,000	2,300,000	2,300,000	จำนวนถนนที่เพิ่มขึ้นและมีความสะดวกสบายเพิ่มมากขึ้น	ประชาชนในตำบลมีการคมนาคมที่สะดวกรวดเร็ว	กองช่าง
77	โครงการซ่อมสร้างถนนลาดยาง (คุ้มหนองแสนนอก) หมู่ 2	เพื่อให้ประชาชน มีการคมนาคมสะดวกรวดเร็ว	กว้าง 5 ม. ยาว 1000 ม.	1,500,000	1,500,000	1,500,000	1,500,000	1,500,000	จำนวนถนนที่เพิ่มขึ้นและมีความสะดวกสบายเพิ่มมากขึ้น	ประชาชนในตำบลมีการคมนาคมที่สะดวกรวดเร็ว	กองช่าง

ที่	โครงการ	วัตถุประสงค์	เป้าหมาย (ผลผลิตของโครงการ)	งบประมาณและที่ผ่านมา					ตัวชี้วัด (KPI)	ผลที่คาดว่าจะได้รับ	หน่วยงานรับผิดชอบหลัก
				2561 (บาท)	2562 (บาท)	2563 (บาท)	2564 (บาท)	2565 (บาท)			
78	โครงการก่อสร้างถนนลาดยาง (คุ้มหนองแสนนอก) หมู่ 2	เพื่อให้ประชาชน มีการคมนาคมสะดวกรวดเร็ว	กว้าง 5 ม. ยาว 350 ม.	600,000	600,000	600,000	600,000	600,000	จำนวนถนนที่เพิ่มขึ้น และมีความสะดวกสบายเพิ่มมากขึ้น	ประชาชนในตำบลมีการคมนาคมที่สะดวกรวดเร็ว	กองช่าง
79	โครงการซ่อมแซมถนนลาดยาง(สายหนองฟักทอง) หมู่ 2	เพื่อให้ประชาชน มีการคมนาคมสะดวกรวดเร็ว	กว้าง 5 ม.ยาว 500 ม.	875,000	875,000	875,000	875,000	875,000	จำนวนถนนที่เพิ่มขึ้น และมีความสะดวกสบายเพิ่มมากขึ้น	ประชาชนในตำบลมีการคมนาคมที่สะดวกรวดเร็ว	กองช่าง
80	โครงการซ่อมแซมถนนหินคลุก (บ้านนางแมว - แยกบ้านทรงพล) หมู่ 2	เพื่อให้ประชาชน มีการคมนาคมสะดวกรวดเร็ว	กว้าง 5 ม.ยาว 1,000 ม.	400,000	400,000	400,000	400,000	400,000	จำนวนถนนที่เพิ่มขึ้น และมีความสะดวกสบายเพิ่มมากขึ้น	ประชาชนในตำบลมีการคมนาคมที่สะดวกรวดเร็ว	กองช่าง
81	โครงการซ่อมแซมถนนหินคลุก (สายหนองกอกลง) หมู่ 2	เพื่อให้ประชาชน มีการคมนาคมสะดวกรวดเร็ว	กว้าง 5 ม.ยาว 3,000 ม.	1,200,000	1,200,000	1,200,000	1,200,000	1,200,000	จำนวนถนนที่เพิ่มขึ้น และมีความสะดวกสบายเพิ่มมากขึ้น	ประชาชนในตำบลมีการคมนาคมที่สะดวกรวดเร็ว	กองช่าง
82	โครงการก่อสร้างถนนลูกรัง (หนองฟักทอง – ม.6) หมู่ที่ 2	เพื่อให้ประชาชน มีการคมนาคมสะดวกรวดเร็ว	กว้าง 4 ม.* ยาว 500 ม.	-	100,000	100,000	100,000	100,000	จำนวนถนนที่เพิ่มขึ้น และมีความสะดวกสบายเพิ่มมากขึ้น	ประชาชนในตำบลมีการคมนาคมที่สะดวกรวดเร็ว	กองช่าง
83	โครงการก่อสร้างถนนหินคลุก (บ้านนางนม – บ้านนายแรงค์) หมู่ที่ 2	เพื่อให้ประชาชน มีการคมนาคมสะดวกรวดเร็ว	ก. 4 ม. * ย. 400 ม.	-	120,000	120,000	120,000	120,000	จำนวนถนนที่เพิ่มขึ้น และมีความสะดวกสบายเพิ่มมากขึ้น	ประชาชนในตำบลมีการคมนาคมที่สะดวกรวดเร็ว	กองช่าง

ที่	โครงการ	วัตถุประสงค์	เป้าหมาย (ผลผลิตของโครงการ)	งบประมาณและที่ผ่านมา					ตัวชี้วัด (KPI)	ผลที่คาดว่าจะได้รับ	หน่วยงานรับผิดชอบหลัก
				2561 (บาท)	2562 (บาท)	2563 (บาท)	2564 (บาท)	2565 (บาท)			
84	โครงการก่อสร้างถนนลาดยาง (ซอยบ้านสามุด) หมู่ที่ 2	เพื่อให้ประชาชน มีการคมนาคมสะดวกรวดเร็ว	ก. 4 ม. * ย. 300 ม.	-	420,000	420,000	420,000	420,000	จำนวนถนนที่เพิ่มขึ้น และมีความสะดวกสบายเพิ่มมากขึ้น	ประชาชนในตำบลมีการคมนาคมที่สะดวกรวดเร็ว	กองช่าง
85	โครงการก่อสร้างถนนลาดยางพร้อมวางท่อลอดระบายน้ำ (บ้านนายบุญทัน-บ้านนายทองคำ คัมภิรานนท์) หมู่ที่ 2	เพื่อให้ประชาชน มีการคมนาคมสะดวกรวดเร็ว	ก. 5 ม. * ย. 150 ม.	-	350,000	350,000	350,000	350,000	จำนวนถนนที่เพิ่มขึ้น และมีความสะดวกสบายเพิ่มมากขึ้น	ประชาชนในตำบลมีการคมนาคมที่สะดวกรวดเร็ว	กองช่าง
86	โครงการก่อสร้างถนนหินคลุก (จากนอกถนนใหญ่-บ้านบางประมวล) หมู่ที่ 2	เพื่อให้ประชาชน มีการคมนาคมสะดวกรวดเร็ว	ก. 4 ม. * ย. 150 ม.	-	100,000	100,000	100,000	100,000	จำนวนถนนที่เพิ่มขึ้น และมีความสะดวกสบายเพิ่มมากขึ้น	ประชาชนในตำบลมีการคมนาคมที่สะดวกรวดเร็ว	กองช่าง
87	โครงการก่อสร้างถนนลูกรัง (บริเวณบ้านนายรำพึง) หมู่ที่ 2	เพื่อให้ประชาชน มีการคมนาคมสะดวกรวดเร็ว	ก. 4 ม. * ย. 300 ม.	-	100,000	100,000	100,000	100,000	จำนวนถนนที่เพิ่มขึ้น และมีความสะดวกสบายเพิ่มมากขึ้น	ประชาชนในตำบลมีการคมนาคมที่สะดวกรวดเร็ว	กองช่าง
88	โครงการซ่อมสร้างถนนลาดยาง (ปากทางบ้านผู้ใหญ่บุญยัง – บ้านนายรำพึง) หมู่ที่ 2	เพื่อให้ประชาชน มีการคมนาคมสะดวกรวดเร็ว	ก. 5 ม. * ย. 500 ม.	-	900,000	900,000	900,000	900,000	จำนวนถนนที่เพิ่มขึ้น และมีความสะดวกสบายเพิ่มมากขึ้น	ประชาชนในตำบลมีการคมนาคมที่สะดวกรวดเร็ว	กองช่าง

ที่	โครงการ	วัตถุประสงค์	เป้าหมาย (ผลผลิตของโครงการ)	งบประมาณและที่ผ่านมา					ตัวชี้วัด (KPI)	ผลที่คาดว่าจะได้รับ	หน่วยงานรับผิดชอบหลัก
				2561 (บาท)	2562 (บาท)	2563 (บาท)	2564 (บาท)	2565 (บาท)			
89	โครงการก่อสร้างถนนหินคลุก (หนองฟักทอง - ม.6) หมู่ที่ 2	เพื่อให้ประชาชน มีการคมนาคมสะดวกรวดเร็ว	กว้าง 4 ม.* ยาว 500 ม.	-	150,000	150,000	150,000	150,000	จำนวนถนนที่เพิ่มขึ้น และมีความสะดวกสบายเพิ่มมากขึ้น	ประชาชนในตำบลมีการคมนาคมที่สะดวกรวดเร็ว	กองช่าง
90	โครงการซ่อมสร้างถนนลาดยาง(เส้นกลางบ้าน) หมู่ที่ 2	เพื่อให้ประชาชน มีการคมนาคมสะดวกรวดเร็ว	กว้าง 5 ม.* ยาว 500 ม.	-	900,000	900,000	900,000	900,000	จำนวนถนนที่เพิ่มขึ้น และมีความสะดวกสบายเพิ่มมากขึ้น	ประชาชนในตำบลมีการคมนาคมที่สะดวกรวดเร็ว	กองช่าง
91	โครงการก่อสร้างถนนหินคลุก (เส้นเชื่อมหมู่ที่ 21) หมู่ที่ 2	เพื่อให้ประชาชน มีการคมนาคมสะดวกรวดเร็ว	กว้าง 4 ม.* ยาว 300 ม.	-	100,000	100,000	100,000	100,000	จำนวนถนนที่เพิ่มขึ้น และมีความสะดวกสบายเพิ่มมากขึ้น	ประชาชนในตำบลมีการคมนาคมที่สะดวกรวดเร็ว	กองช่าง
92	โครงการก่อสร้างถนน คสล. (คุ้มหนองกลางดง)หมู่ที่ 2	เพื่อให้ประชาชน มีการคมนาคมสะดวกรวดเร็ว	กว้าง 5 ม.* ยาว 300 ม.	-	825,000	825,000	825,000	825,000	จำนวนถนนที่เพิ่มขึ้น และมีความสะดวกสบายเพิ่มมากขึ้น	ประชาชนในตำบลมีการคมนาคมที่สะดวกรวดเร็ว	กองช่าง
93	โครงการซ่อมแซมถนนหินคลุก (ภูสายลม)หมู่ที่ 2	เพื่อให้ประชาชน มีการคมนาคมสะดวกรวดเร็ว	กว้าง 4 ม.* ยาว 400 ม.	-	100,000	100,000	100,000	100,000	จำนวนถนนที่เพิ่มขึ้น และมีความสะดวกสบายเพิ่มมากขึ้น	ประชาชนในตำบลมีการคมนาคมที่สะดวกรวดเร็ว	กองช่าง

ที่	โครงการ	วัตถุประสงค์	เป้าหมาย (ผลผลิตของโครงการ)	งบประมาณและที่ผ่านมา					ตัวชี้วัด (KPI)	ผลที่คาดว่าจะได้รับ	หน่วยงานรับผิดชอบหลัก
				2561 (บาท)	2562 (บาท)	2563 (บาท)	2564 (บาท)	2565 (บาท)			
94	โครงการก่อสร้างถนนลาดยาง (ภูลายลม)หมู่ที่ 2	เพื่อให้ประชาชน มีการคมนาคมสะดวกรวดเร็ว	กว้าง 4 ม.* ยาว 400 ม.	-	520,000	520,000	520,000	520,000	จำนวนถนนที่เพิ่มขึ้นและมีความสะดวกสบายเพิ่มมากขึ้น	ประชาชนในตำบลมีการคมนาคมที่สะดวกรวดเร็ว	กองช่าง
95	โครงการซ่อมสร้างถนนลาดยาง (คุ้มหนองเสนนอก) หมู่ 2	เพื่อให้ประชาชน มีการคมนาคมสะดวกรวดเร็ว	กว้าง 5 ม. ยาว 1000 ม.	-	1,500,000	1,500,000	1,500,000	1,500,000	จำนวนถนนที่เพิ่มขึ้นและมีความสะดวกสบายเพิ่มมากขึ้น	ประชาชนในตำบลมีการคมนาคมที่สะดวกรวดเร็ว	กองช่าง
96	โครงการซ่อมสร้างถนนลาดยาง(สายหนองฟักทอง) หมู่ 2	เพื่อให้ประชาชน มีการคมนาคมสะดวกรวดเร็ว	กว้าง 5 ม.ยาว 500 ม.	-	875,000	875,000	875,000	875,000	จำนวนถนนที่เพิ่มขึ้นและมีความสะดวกสบายเพิ่มมากขึ้น	ประชาชนในตำบลมีการคมนาคมที่สะดวกรวดเร็ว	กองช่าง
97	โครงการขยายไหล่ถนน(บริเวณบ้านนางบุญยัง-บล็อคคอนเวริส) หมู่ที่ 2	เพื่อให้ประชาชน มีการคมนาคมสะดวกรวดเร็ว	กว้างข้างละ 1 ม. ยาว 760 ม.	-	650,000	650,000	650,000	650,000	จำนวนถนนที่เพิ่มขึ้นและมีความสะดวกสบายเพิ่มมากขึ้น	ประชาชนในตำบลมีการคมนาคมที่สะดวกรวดเร็ว	กองช่าง
98	โครงการวางท่อระบายน้ำ พร้อมบ่อพักน้ำ (เส้นกลางบ้าน) หมู่ที่ 2	เพื่อบรรเทาความเดือดร้อนของประชาชนเรื่องน้ำท่วม	วางท่อ Ø 0.60 ม. ยาวรวม 3,500 ม. พร้อมบ่อพัก คสล.	2,000,000	2,000,000	2,000,000	2,000,000	2,000,000	จำนวนท่อหรือรางระบายที่เพิ่มมากขึ้น	เพื่อบรรเทาความเดือดร้อนของประชาชนเรื่องน้ำท่วม	กองช่าง
99	โครงการวางท่อระบายน้ำ 2 แถว 2 ที่ (บริเวณแยกทางบ้านทรงพล) หมู่ 2	เพื่อบรรเทาความเดือดร้อนของประชาชนเรื่องน้ำท่วม	วางท่อระบายน้ำ ท่อเรียง 2 แถว 2 ที่	60,000	60,000	60,000	60,000	60,000	จำนวนท่อหรือรางระบายที่เพิ่มมากขึ้น	เพื่อบรรเทาความเดือดร้อนของประชาชนเรื่องน้ำท่วม	กองช่าง

ที่	โครงการ	วัตถุประสงค์	เป้าหมาย (ผลผลิตของโครงการ)	งบประมาณและที่ผ่านมา					ตัวชี้วัด (KPI)	ผลที่คาดว่าจะได้รับ	หน่วยงานรับผิดชอบหลัก
				2561 (บาท)	2562 (บาท)	2563 (บาท)	2564 (บาท)	2565 (บาท)			
100	โครงการก่อสร้าง ศพด. หมู่ที่ 2	ประชาชนได้รับประโยชน์จากการจัดสร้าง ศพด.	ก. 12 ม. * ย. 12 ม.	1,500,000	1,500,000	1,500,000	1,500,000	1,500,000	ประชาชนในตำบล มีการคมนาคมที่สะดวกปลอดภัย	ประชาชนได้รับประโยชน์จากการจัดสร้าง ศพด.	กองช่าง
101	โครงการก่อสร้างศาลากลางหมู่บ้าน (หนองพิกหอง) หมู่ที่ 2	เพื่อใช้เป็นที่จัดกิจกรรม	ก. 6 ม. * ย. 12 ม.	720,000	720,000	720,000	720,000	720,000	ประชาชนในตำบล มีการคมนาคมที่สะดวกปลอดภัย	ประชาชนได้ใช้สถานที่เพื่อทำกิจกรรม	กองช่าง
102	โครงการก่อสร้างท่อลอดเหลี่ยมบริเวณฝายน้ำล้นบ้านหนองผักเสน หมู่ 2	เพื่อให้ประชาชนหมู่ 2 มีการคมนาคมสะดวกรวดเร็ว	กว้าง 8 ม.ยาว 40 ม.	1,200,000	1,200,000	1,200,000	1,200,000	1,200,000	ประชาชนในตำบล มีการคมนาคมที่สะดวกรวดเร็ว และปลอดภัย	ประชาชนในตำบล มีการคมนาคมที่สะดวกรวดเร็ว และปลอดภัย	กองช่าง
103	โครงการก่อสร้างบล็อกคอนเวิร์ส (คุ้มหนองเสนนอก บ้านหาสีหมู่ที่ 2	เพื่อให้ประชาชน มีการคมนาคมสะดวกรวดเร็ว	ก่อสร้างบล็อคคอนเวิร์ส	-	500,000	500,000	500,000	500,000	ประชาชนในตำบลสามารถรับฟังเสียงตามสายได้ทั่วถึง	ประชาชนในตำบลสามารถรับฟังเสียงตามสายได้ทั่วถึง	กองช่าง
104	โครงการติดตั้งสัญญาณไฟกระพริบ (บริเวณหน้าโรงเรียน) หมู่ที่ 2	เพื่อให้ประชาชน มีการคมนาคมสะดวกรวดเร็ว	จำนวน 2 จุด	-	60,000	60,000	60,000	60,000	ประชาชนในตำบล มีการคมนาคมที่สะดวกรวดเร็ว	ประชาชนในตำบล มีการคมนาคมที่สะดวกรวดเร็ว	กองช่าง
105	โครงการก่อสร้างบล็อกคอนเวิร์ส (สายหนองกลางดง) หมู่ที่ 2	เพื่อให้ประชาชน มีการคมนาคมสะดวกรวดเร็ว	ก่อสร้างบล็อคคอนเวิร์ส	-	300,000	300,000	300,000	300,000	ประชาชนในตำบล มีการคมนาคมที่สะดวกปลอดภัย	ประชาชนในตำบล มีการคมนาคมที่สะดวกปลอดภัย	กองช่าง
106	โครงการติดป้ายบอกทางห่างระดับฝายน้ำล้น (บ้านหนองผักเสน) หมู่ที่ 2	เพื่อให้ประชาชนมีการคมนาคมสะดวกปลอดภัย	ติดตั้งป้ายจราจร	-	10,000	10,000	10,000	10,000	ประชาชนในตำบล มีการคมนาคมที่สะดวกปลอดภัย	ประชาชนในตำบล มีการคมนาคมที่สะดวกปลอดภัย	กองช่าง

ที่	โครงการ	วัตถุประสงค์	เป้าหมาย (ผลผลิตของโครงการ)	งบประมาณและที่ผ่านมา					ตัวชี้วัด (KPI)	ผลที่คาดว่าจะได้รับ	หน่วยงานรับผิดชอบหลัก
				2561 (บาท)	2562 (บาท)	2563 (บาท)	2564 (บาท)	2565 (บาท)			
107	โครงการก่อสร้างบล็อกคอนเวิร์ส (ฝายน้ำล้น หนองฟักทอง) หมู่ที่ 2	เพื่อให้ประชาชน มีการคมนาคมสะดวกรวดเร็ว	ก่อสร้างบล็อคคอนเวิร์ส	-	300,000	300,000	300,000	300,000	ประชาชนในตำบล มีการคมนาคมที่สะดวกรวดเร็ว	ประชาชนในตำบล มีการคมนาคมที่สะดวกรวดเร็ว	กองช่าง
108	โครงการก่อสร้างบล็อกคอนเวิร์ส (บริเวณไร่นายสำราญ) หมู่ที่ 2	เพื่อให้ประชาชน มีการคมนาคมสะดวกรวดเร็ว	ก่อสร้างบล็อคคอนเวิร์ส	-	300,000	300,000	300,000	300,000	ประชาชนในตำบล มีการคมนาคมที่สะดวกรวดเร็ว	ประชาชนในตำบล มีการคมนาคมที่สะดวกรวดเร็ว	กองช่าง
109	โครงการก่อสร้างบล็อกคอนเวิร์ส (บริเวณไร่นางสำไย) หมู่ที่ 2	เพื่อให้ประชาชน มีการคมนาคมสะดวกรวดเร็ว	ก่อสร้างบล็อคคอนเวิร์ส	-	300,000	300,000	300,000	300,000	ประชาชนในตำบล มีการคมนาคมที่สะดวกรวดเร็ว	ประชาชนในตำบล มีการคมนาคมที่สะดวกรวดเร็ว	กองช่าง
110	โครงการติดตั้งการ์ดเรล (บริเวณฝายน้ำล้น) หมู่ที่ 2	เพื่อให้ประชาชนมีการคมนาคมสะดวกปลอดภัย	ติดตั้งการ์ดเลน	-	50,000	50,000	50,000	50,000	ประชาชนในตำบล มีการคมนาคมที่สะดวกปลอดภัย	ประชาชนในตำบล มีการคมนาคมที่สะดวกปลอดภัย	กองช่าง
111	โครงการติดตั้งสัญญาณไฟกระพริบ (โค้งบ้านนางฉลวย) หมู่ที่ 2	เพื่อให้ประชาชนมีการคมนาคมสะดวกปลอดภัย	ติดตั้งสัญญาณไฟกระพริบ	-	30,000	30,000	30,000	30,000	ประชาชนในตำบล มีการคมนาคมที่สะดวกรวดเร็ว และปลอดภัย	ประชาชนในตำบล มีการคมนาคมที่สะดวกรวดเร็ว และปลอดภัย	กองช่าง
112	โครงการขยายเขตเสียงตามสาย (ภายในหมู่บ้าน) หมู่ที่ 2	เพื่อให้ประชาชนสามารถรับฟังเสียงตามสายอย่างทั่วถึง	ขยายเขตเสียงตามสาย	-	250,000	250,000	250,000	250,000	ประชาชนในตำบลสามารถรับฟังเสียงตามสายได้ทั่วถึง	ประชาชนในตำบลสามารถรับฟังเสียงตามสายได้ทั่วถึง	กองช่าง
113	โครงการซ่อมแซมเสียงตามสาย (ภายในหมู่บ้าน) หมู่ที่ 2	เพื่อให้ประชาชนสามารถรับฟังเสียงตามสายอย่างทั่วถึง	ซ่อมแซมเสียงตามสาย	-	100,000	100,000	100,000	100,000	ประชาชนในตำบลสามารถรับฟังเสียงตามสายได้ทั่วถึง	ประชาชนในตำบลสามารถรับฟังเสียงตามสายได้ทั่วถึง	กองช่าง

ที่	โครงการ	วัตถุประสงค์	เป้าหมาย (ผลผลิตของโครงการ)	งบประมาณและที่ผ่านมา					ตัวชี้วัด (KPI)	ผลที่คาดว่าจะได้รับ	หน่วยงานรับผิดชอบหลัก
				2561 (บาท)	2562 (บาท)	2563 (บาท)	2564 (บาท)	2565 (บาท)			
114	โครงการติดตั้งเสียงตามสาย (ภายในหมู่บ้าน) หมู่ที่ 2	เพื่อให้ประชาชนสามารถรับฟังเสียงตามสายอย่างทั่วถึง	ติดตั้งเสียงตามสาย	-	250,000	250,000	250,000	250,000	ประชาชนในตำบลสามารถรับฟังเสียงตามสายได้ทั่วถึง	ประชาชนในตำบลสามารถรับฟังเสียงตามสายได้ทั่วถึง	กองช่าง
115	โครงการก่อสร้างระบบประปา (บริเวณทางแยกบ้านลุงสายลม-บ้านนางแดง) หมู่ที่ 2 รอบริเวณที่ดิน	เพื่อให้ประชาชนมีน้ำสำหรับอุปโภค-บริโภค	เจาะบ่อบาดาล พร้อมติดตั้งถังประปาขนาดความจุ 15 ลบ.ม.	450,000	450,000	450,000	450,000	450,000	ประชาชนในตำบล มีน้ำสำหรับอุปโภค-บริโภค	ประชาชนในตำบล มีน้ำสำหรับอุปโภค-บริโภค	กองช่าง
116	โครงการก่อสร้างระบบประปา (บ้านนางสมนึก จิระวงษ์) หมู่ 2	เพื่อให้ประชาชนมีน้ำสำหรับอุปโภค-บริโภค	เจาะบ่อบาดาล พร้อมติดตั้งถังประปาขนาดความจุ 15 ลบ.ม.	600,000	600,000	600,000	600,000	600,000	ประชาชนในตำบล มีน้ำสำหรับอุปโภค-บริโภค	ประชาชนในตำบล มีน้ำสำหรับอุปโภค-บริโภค	กองช่าง
117	โครงการก่อสร้างระบบประปา (บริเวณทางแยกบ้านลุงสายลม-บ้านนางแดง) หมู่ 2 รอบริเวณที่ดิน	เพื่อให้ประชาชนมีน้ำสำหรับอุปโภค-บริโภค	เจาะบ่อบาดาล พร้อมติดตั้งถังประปาขนาดความจุ 15 ลบ.ม.	600,000	600,000	600,000	600,000	600,000	ประชาชนในตำบล มีน้ำสำหรับอุปโภค-บริโภค	ประชาชนในตำบล มีน้ำสำหรับอุปโภค-บริโภค	กองช่าง
118	โครงการขยายเขตท่อเมนต์ประปาบ้านนายดำรงค์ (คุ้มหนองคุ้ม)หมู่ที่2	เพื่อให้ประชาชนมีน้ำสำหรับอุปโภค-บริโภค	ขยายท่อเมนต์ประปา	-	50,000	50,000	50,000	50,000	ประชาชนในตำบล มีน้ำสำหรับอุปโภค-บริโภค	ประชาชนในตำบล มีน้ำสำหรับอุปโภค-บริโภค	กองช่าง
119	โครงการติดตั้งถังแชมเปญ (บ้านนายสมพิศ รักยศ) หมู่ที่ 2	เพื่อให้ประชาชนมีน้ำสำหรับอุปโภค-บริโภค	ติดตั้งถังแชมเปญ ความจุ 15 ลบ.ม.	-	420,000	420,000	420,000	420,000	ประชาชนในตำบล มีน้ำสำหรับอุปโภค-บริโภค	ประชาชนในตำบล มีน้ำสำหรับอุปโภค-บริโภค	กองช่าง
120	โครงการเจาะบ่อบาดาล (บ้านนางแดง แก้วมา) หมู่ที่ 2	เพื่อให้ประชาชนมีน้ำสำหรับอุปโภค-บริโภค	วางท่อ ø 6 นิ้ว พร้อมซีลมอร์ส	-	150,000	150,000	150,000	150,000	ประชาชนในตำบล มีน้ำสำหรับอุปโภค-บริโภค	ประชาชนในตำบล มีน้ำสำหรับอุปโภค-บริโภค	กองช่าง

ที่	โครงการ	วัตถุประสงค์	เป้าหมาย (ผลผลิตของโครงการ)	งบประมาณและที่ผ่านมา					ตัวชี้วัด (KPI)	ผลที่คาดว่าจะได้รับ	หน่วยงานรับผิดชอบหลัก
				2561 (บาท)	2562 (บาท)	2563 (บาท)	2564 (บาท)	2565 (บาท)			
121	โครงการเจาะบ่อบาดาล (คุ้มหนองคุ้ม) หมู่ที่ 2	เพื่อให้ประชาชนมีน้ำสำหรับอุปโภค-บริโภค	วางท่อ ø 6 นิ้ว พร้อมข้อเมอร์ส	-	150,000	150,000	150,000	150,000	ประชาชนในตำบล มีน้ำสำหรับอุปโภค-บริโภค	ประชาชนในตำบล มีน้ำสำหรับอุปโภค-บริโภค	กองช่าง
122	โครงการเจาะบ่อบาดาล (บริเวณไร่นายสมนึก ขันหมั่นดี) หมู่ที่ 2	เพื่อให้ประชาชนมีน้ำสำหรับอุปโภค-บริโภค	วางท่อ ø 6 นิ้ว พร้อมข้อเมอร์ส	-	150,000	150,000	150,000	150,000	ประชาชนในตำบล มีน้ำสำหรับอุปโภค-บริโภค	ประชาชนในตำบล มีน้ำสำหรับอุปโภค-บริโภค	กองช่าง
123	โครงการเจาะบ่อบาดาล (บริเวณบ้านนายบัญญัติ รักษาชอบ)หมู่ที่ 2	เพื่อให้ประชาชนมีน้ำสำหรับอุปโภค-บริโภค	วางท่อ ø 6 นิ้ว พร้อมข้อเมอร์ส	-	150,000	150,000	150,000	150,000	ประชาชนในตำบล มีน้ำสำหรับอุปโภค-บริโภค	ประชาชนในตำบล มีน้ำสำหรับอุปโภค-บริโภค	กองช่าง
124	โครงการเจาะบ่อบาดาล (คุ้มลานหลัง) หมู่ที่ 2	เพื่อให้ประชาชนมีน้ำสำหรับอุปโภค-บริโภค	วางท่อ ø 6 นิ้ว พร้อมข้อเมอร์ส	-	150,000	150,000	150,000	150,000	ประชาชนในตำบล มีน้ำสำหรับอุปโภค-บริโภค	ประชาชนในตำบล มีน้ำสำหรับอุปโภค-บริโภค	กองช่าง
125	โครงการเจาะบ่อบาดาล (คุ้มบ้านนางฉลวย) หมู่ที่ 2	เพื่อให้ประชาชนมีน้ำสำหรับอุปโภค-บริโภค	วางท่อ ø 6 นิ้ว พร้อมข้อเมอร์ส	-	150,000	150,000	150,000	150,000	ประชาชนในตำบล มีน้ำสำหรับอุปโภค-บริโภค	ประชาชนในตำบล มีน้ำสำหรับอุปโภค-บริโภค	กองช่าง
126	โครงการก่อสร้างระบบประปา (บริเวณบ้านนายผจง) หมู่ที่ 2	เพื่อให้ประชาชนมีน้ำสำหรับอุปโภค-บริโภค	เจาะบ่อบาดาล พร้อมติดตั้งถังประปาขนาดความจุ 15 ลบ.ม.	-	450,000	450,000	450,000	450,000	ประชาชนในตำบล มีน้ำสำหรับอุปโภค-บริโภค	ประชาชนในตำบล มีน้ำสำหรับอุปโภค-บริโภค	กองช่าง
127	โครงการก่อสร้างระบบประปา (บริเวณไร่ป้าฉลวย) หมู่ที่ 2	เพื่อให้ประชาชนมีน้ำสำหรับอุปโภค-บริโภค	เจาะบ่อบาดาล พร้อมติดตั้งถังประปาขนาดความจุ 15 ลบ.ม.	-	450,000	450,000	450,000	450,000	ประชาชนในตำบล มีน้ำสำหรับอุปโภค-บริโภค	ประชาชนในตำบล มีน้ำสำหรับอุปโภค-บริโภค	กองช่าง

ที่	โครงการ	วัตถุประสงค์	เป้าหมาย (ผลผลิตของโครงการ)	งบประมาณและที่ผ่านมา					ตัวชี้วัด (KPI)	ผลที่คาดว่าจะได้รับ	หน่วยงานรับผิดชอบหลัก
				2561 (บาท)	2562 (บาท)	2563 (บาท)	2564 (บาท)	2565 (บาท)			
128	โครงการซ่อมแซมและเปลี่ยนท่อประปาเป็น 2 นิ้ว (บ้านหนองแสนนอก - บ้านนายปาน) หมู่ 2	เพื่อให้ประชาชนมีน้ำสำหรับอุปโภค-บริโภค	ซ่อมแซมและเปลี่ยนท่อประปาเป็น 2 นิ้ว	-	300,000	300,000	300,000	300,000	ประชาชนในตำบล มีน้ำสำหรับอุปโภค-บริโภค	ประชาชนในตำบล มีน้ำสำหรับอุปโภค-บริโภค	กองช่าง
129	โครงการก่อสร้างระบบประปาหมู่บ้าน (บริเวณบ้านนางประมวล) หมู่ 2	เพื่อให้ประชาชนมีน้ำสำหรับอุปโภค-บริโภค	เจาะบ่อบาดาลพร้อมติดตั้งถังแรงดัน 15 ลบ.ม.	-	450,000	450,000	450,000	450,000	ประชาชนในตำบล มีน้ำสำหรับอุปโภค-บริโภค	ประชาชนในตำบล มีน้ำสำหรับอุปโภค-บริโภค	กองช่าง
130	โครงการเจาะบ่อบาดาล (บริเวณหน้าบ้านนายอุทัศน์(คุ้มหนองแสนนอก) หมู่ที่ 2	เพื่อให้ประชาชนมีน้ำสำหรับอุปโภค-บริโภค	เจาะบ่อบาดาล	-	150,000	150,000	150,000	150,000	ประชาชนในตำบล มีน้ำสำหรับอุปโภค-บริโภค	ประชาชนในตำบล มีน้ำสำหรับอุปโภค-บริโภค	กองช่าง
131	โครงการเจาะบ่อบาดาลพร้อมติดตั้งปั๊มซับเมอร์ส (บริเวณบ้านนางแมว) หมู่ที่ 2	เพื่อให้ประชาชนมีน้ำสำหรับอุปโภค-บริโภค	เจาะบ่อบาดาลพร้อมติดตั้งปั๊มซับเมอร์ส	-	150,000	150,000	150,000	150,000	ประชาชนในตำบล มีน้ำสำหรับอุปโภค-บริโภค	ประชาชนในตำบล มีน้ำสำหรับอุปโภค-บริโภค	กองช่าง
132	โครงการขุดลอกคลอง (คุ้มสามหลัง)หมู่ที่ 2	เพื่อให้ประชาชนหมู่ที่ 2 มีน้ำ	ขุดลอกคลอง	-	400,000	400,000	400,000	400,000	ประชาชนในตำบล มีน้ำสำหรับอุปโภค-บริโภค	ประชาชนในตำบล มีน้ำสำหรับอุปโภค-บริโภค	กองช่าง
133	โครงการขุดลอกฝาย (ฝายน้ำล้นหนองผักแสน) หมู่ที่ 2	เพื่อให้ประชาชนหมู่ที่ 2 มีน้ำสำหรับอุปโภค-บริโภค	ขุดลอกฝาย	-	300,000	300,000	300,000	300,000	ประชาชนในตำบล มีน้ำสำหรับอุปโภค-บริโภค	ประชาชนในตำบล มีน้ำสำหรับอุปโภค-บริโภค	กองช่าง
134	โครงการขุดลอกคลอง (บ้านตาลี – บ้านนางลำไย)หมู่ที่ 2	เพื่อให้ประชาชนหมู่ที่ 2 มีน้ำสำหรับอุปโภค-บริโภค	ขุดลอกคลอง	-	300,000	300,000	300,000	300,000	ประชาชนในตำบล มีน้ำสำหรับอุปโภค-บริโภค	ประชาชนในตำบล มีน้ำสำหรับอุปโภค-บริโภค	กองช่าง

ที่	โครงการ	วัตถุประสงค์	เป้าหมาย (ผลผลิตของโครงการ)	งบประมาณและที่ผ่านมา					ตัวชี้วัด (KPI)	ผลที่คาดว่าจะได้รับ	หน่วยงานรับผิดชอบหลัก
				2561 (บาท)	2562 (บาท)	2563 (บาท)	2564 (บาท)	2565 (บาท)			
135	โครงการขุดลอกคลอง (บ้าน อบต.สาน - บ้านนายเสริฐหมู่ที่ 2	เพื่อให้ประชาชนหมู่ที่ 2 มีน้ำสำหรับอุปโภค-บริโภค	ขุดลอกคลอง	-	300,000	300,000	300,000	300,000	ประชาชนในตำบล มีน้ำสำหรับอุปโภค-บริโภค	ประชาชนในตำบล มีน้ำสำหรับอุปโภค-บริโภค	กองช่าง
136	โครงการขุดลอกฝาย (ฝายน้ำล้นหนองฟักทอง) หมู่ที่ 2	เพื่อให้ประชาชนหมู่ที่ 2 มีน้ำสำหรับอุปโภค-บริโภค	ขุดลอกฝาย	-	300,000	300,000	300,000	300,000	ประชาชนในตำบล มีน้ำสำหรับอุปโภค-บริโภค	ประชาชนในตำบล มีน้ำสำหรับอุปโภค-บริโภค	กองช่าง
137	โครงการก่อสร้างถนนหินคลุก(แยกซอย 11 – บ้านนางแบ่ง หมื่นศรีจันทร์) หมู่ที่ 3	เพื่อให้ประชาชนหมู่ 3 มีการคมนาคมสะดวกรวดเร็ว	ก. 4 ม. * ย. 150 ม.	-	50,000	50,000	50,000	50,000	จำนวนถนนที่เพิ่มขึ้นและมีความสะดวกสบายเพิ่มมากขึ้น	ประชาชนในตำบลมีการคมนาคมที่สะดวกรวดเร็ว	กองช่าง
138	โครงการก่อสร้างถนนลาดยาง(เส้นหลักหมู่บ้าน) หมู่ที่ 3	เพื่อให้ประชาชน มีการคมนาคมสะดวกรวดเร็ว	ก. 4 ม. * ย. 2,500 ม.	3,500,000	3,500,000	3,500,000	3,500,000	3,500,000	จำนวนถนนที่เพิ่มขึ้นและมีความสะดวกสบายเพิ่มมากขึ้น	ประชาชนในตำบลมีการคมนาคมที่สะดวกรวดเร็ว	กองช่าง
139	โครงการซ่อมสร้างถนนลาดยางแบบแอสฟัลติก (เส้นกลางบ้าน) หมู่ที่ 3	เพื่อให้ประชาชน มีการคมนาคมสะดวกรวดเร็ว	ก. 4.5 ม. * ย. 300 ม.	500,000	500,000	500,000	500,000	500,000	จำนวนถนนที่เพิ่มขึ้นและมีความสะดวกสบายเพิ่มมากขึ้น	ประชาชนในตำบลมีการคมนาคมที่สะดวกรวดเร็ว	กองช่าง
140	โครงการก่อสร้างถนน คสล. (ซอยบ้านนายพลอ 2 ซอย) หมู่ที่ 3	เพื่อให้ประชาชน มีการคมนาคมสะดวกรวดเร็ว	ก. 4 ม. * ย. 150 ม.	350,000	350,000	350,000	350,000	350,000	จำนวนถนนที่เพิ่มขึ้นและมีความสะดวกสบายเพิ่มมากขึ้น	ประชาชนในตำบลมีการคมนาคมที่สะดวกรวดเร็ว	กองช่าง

ที่	โครงการ	วัตถุประสงค์	เป้าหมาย (ผลผลิตของโครงการ)	งบประมาณและที่ผ่านมา					ตัวชี้วัด (KPI)	ผลที่คาดว่าจะได้รับ	หน่วยงานรับผิดชอบหลัก
				2561 (บาท)	2562 (บาท)	2563 (บาท)	2564 (บาท)	2565 (บาท)			
141	โครงการซ่อมแซมถนนสายหลักภายในหมู่บ้าน หมู่ที่ 3	เพื่อให้ประชาชน มีการคมนาคมสะดวกรวดเร็ว	ก. 4.5 ม. * ย. 1000 ม.	1,500,000	1,500,000	1,500,000	1,500,000	1,500,000	จำนวนถนนที่เพิ่มขึ้นและมีความสะดวกสบายเพิ่มมากขึ้น	ประชาชนในตำบลมีการคมนาคมที่สะดวกรวดเร็ว	กองช่าง
142	โครงการก่อสร้างถนน คสล. (เส้นกลางบ้าน) หมู่ที่ 3	เพื่อให้ประชาชน มีการคมนาคมสะดวกรวดเร็ว	ก. 4.5 ม. * ย. 1000 ม.	3,000,000	3,000,000	3,000,000	3,000,000	3,000,000	จำนวนถนนที่เพิ่มขึ้นและมีความสะดวกสบายเพิ่มมากขึ้น	ประชาชนในตำบลมีการคมนาคมที่สะดวกรวดเร็ว	กองช่าง
143	โครงการซ่อมแซมถนน คสล. (เส้นกลางบ้าน) หมู่ที่ 3	เพื่อให้ประชาชน มีการคมนาคมสะดวกรวดเร็ว	ก. 4.5 ม. * ย. 1000 ม.	3,000,000	3,000,000	3,000,000	3,000,000	3,000,000	จำนวนถนนที่เพิ่มขึ้นและมีความสะดวกสบายเพิ่มมากขึ้น	ประชาชนในตำบลมีการคมนาคมที่สะดวกรวดเร็ว	กองช่าง
144	โครงการขยายไหล่ถนน (หินสะพาน คสล. – สามแยกเปียมยาม) หมู่ 3	เพื่อให้ประชาชน มีการคมนาคมสะดวกรวดเร็ว	ก่อสร้างไหล่ถนน กว้าง 2 ม. ยาว 2000 ม.	2,200,000	2,200,000	2,200,000	2,200,000	2,200,000	จำนวนถนนที่เพิ่มขึ้นและมีความสะดวกสบายเพิ่มมากขึ้น	ประชาชนในตำบลมีการคมนาคมที่สะดวกรวดเร็ว	กองช่าง
145	โครงการก่อสร้างถนนหินคลุก (ซอยบ้านนายมงคล มากขันทีกเหมู่ที่ 3	เพื่อให้ประชาชน มีการคมนาคมสะดวกรวดเร็ว	กว้าง 4 ม. ยาว 250 ม.	-	50,000	50,000	50,000	50,000	จำนวนถนนที่เพิ่มขึ้นและมีความสะดวกสบายเพิ่มมากขึ้น	ประชาชนในตำบลมีการคมนาคมที่สะดวกรวดเร็ว	กองช่าง

ที่	โครงการ	วัตถุประสงค์	เป้าหมาย (ผลผลิตของโครงการ)	งบประมาณและที่ผ่านมา					ตัวชี้วัด (KPI)	ผลที่คาดว่าจะได้รับ	หน่วยงานรับผิดชอบหลัก
				2561 (บาท)	2562 (บาท)	2563 (บาท)	2564 (บาท)	2565 (บาท)			
146	โครงการก่อสร้างถนนหินคลุก (ซอยบ้านนางมะลิ)หมู่ที่ 3	เพื่อให้ประชาชน มีการคมนาคมสะดวกรวดเร็ว	กว้าง 4 ม. ยาว 100 ม.	-	30,000	30,000	30,000	30,000	จำนวนถนนที่เพิ่มขึ้น และมีความสะดวกสบายเพิ่มมากขึ้น	ประชาชนในตำบลมีการคมนาคมที่สะดวกรวดเร็ว	กองช่าง
147	โครงการก่อสร้างถนน คสล. (บริเวณซอย 4 ต่อจากเดิม)หมู่ที่ 3	เพื่อให้ประชาชน มีการคมนาคมสะดวกรวดเร็ว	กว้าง 4 ม. ยาว 100 ม.	-	250,000	250,000	250,000	250,000	จำนวนถนนที่เพิ่มขึ้น และมีความสะดวกสบายเพิ่มมากขึ้น	ประชาชนในตำบลมีการคมนาคมที่สะดวกรวดเร็ว	กองช่าง
148	โครงการก่อสร้างถนนลาดยาง (ซอย อ. ประยูร คุณามาส) หมู่ที่ 3	เพื่อให้ประชาชน มีการคมนาคมสะดวกรวดเร็ว	กว้าง 4 ม. ยาว 200 ม.	-	300,000	300,000	300,000	300,000	จำนวนถนนที่เพิ่มขึ้น และมีความสะดวกสบายเพิ่มมากขึ้น	ประชาชนในตำบลมีการคมนาคมที่สะดวกรวดเร็ว	กองช่าง
149	โครงการก่อสร้างถนน คสล. (ซอย 10) หมู่ที่ 3	เพื่อให้ประชาชน มีการคมนาคมสะดวกรวดเร็ว	ก. 4 ม. * ย. 250 ม.	-	600,000	600,000	600,000	600,000	จำนวนถนนที่เพิ่มขึ้น และมีความสะดวกสบายเพิ่มมากขึ้น	ประชาชนในตำบลมีการคมนาคมที่สะดวกรวดเร็ว	กองช่าง
150	โครงการก่อสร้างถนน คสล.(ซอยบ้านนางสมใจ) หมู่ที่ 3	เพื่อให้ประชาชน มีการคมนาคมสะดวกรวดเร็ว	ก. 4 ม. * ย. 100 ม.	-	250,000	250,000	250,000	250,000	จำนวนถนนที่เพิ่มขึ้น และมีความสะดวกสบายเพิ่มมากขึ้น	ประชาชนในตำบลมีการคมนาคมที่สะดวกรวดเร็ว	กองช่าง

ที่	โครงการ	วัตถุประสงค์	เป้าหมาย (ผลผลิตของโครงการ)	งบประมาณและที่ผ่านมา					ตัวชี้วัด (KPI)	ผลที่คาดว่าจะได้รับ	หน่วยงานรับผิดชอบหลัก
				2561 (บาท)	2562 (บาท)	2563 (บาท)	2564 (บาท)	2565 (บาท)			
151	โครงการก่อสร้างถนน คสล. (ข้างบ้านนายแปลก ดวงสุวรรณ์ – บ้านนางพวง) หมู่ที่ 3	เพื่อให้ประชาชน มีการคมนาคมสะดวกรวดเร็ว	ก. 4 ม. * ย. 50 ม.	-	150,000	150,000	150,000	150,000	จำนวนถนนที่เพิ่มขึ้นและมีความสะดวกสบายเพิ่มมากขึ้น	ประชาชนในตำบลมีการคมนาคมที่สะดวกรวดเร็ว	กองช่าง
152	โครงการก่อสร้างถนน คสล. (ข้างบ้านนางสมัย งามพร้อม – บ้านนางสะอาด อินทิม) หมู่ที่ 3	เพื่อให้ประชาชน มีการคมนาคมสะดวกรวดเร็ว	ก. 4 ม. * ย. 20 ม.	-	50,000	50,000	50,000	50,000	จำนวนถนนที่เพิ่มขึ้นและมีความสะดวกสบายเพิ่มมากขึ้น	ประชาชนในตำบลมีการคมนาคมที่สะดวกรวดเร็ว	กองช่าง
153	โครงการก่อสร้างถนน คสล. (ข้างบ้านนายประวิตร งามพร้อม – คลอง) หมู่ที่ 3	เพื่อให้ประชาชน มีการคมนาคมสะดวกรวดเร็ว	ก. 4 ม. * ย. 50 ม.	-	150,000	150,000	150,000	150,000	จำนวนถนนที่เพิ่มขึ้นและมีความสะดวกสบายเพิ่มมากขึ้น	ประชาชนในตำบลมีการคมนาคมที่สะดวกรวดเร็ว	กองช่าง
154	โครงการก่อสร้างถนน คสล. (ข้างบ้านนายปลูก ดวงสุวรรณ์ – บ้านนางสมหมาย ดวงสุวรรณ์) หมู่ที่ 3	เพื่อให้ประชาชน มีการคมนาคมสะดวกรวดเร็ว	ก. 4 ม. * ย. 20 ม.	-	50,000	50,000	50,000	50,000	จำนวนถนนที่เพิ่มขึ้นและมีความสะดวกสบายเพิ่มมากขึ้น	ประชาชนในตำบลมีการคมนาคมที่สะดวกรวดเร็ว	กองช่าง
155	โครงการก่อสร้างถนน คสล. (ข้างบ้านหมอบุญส่ง – บ้านผู้การ) หมู่ที่ 3	เพื่อให้ประชาชน มีการคมนาคมสะดวกรวดเร็ว	ก. 4 ม. * ย. 20 ม.	-	50,000	50,000	50,000	50,000	จำนวนถนนที่เพิ่มขึ้นและมีความสะดวกสบายเพิ่มมากขึ้น	ประชาชนในตำบลมีการคมนาคมที่สะดวกรวดเร็ว	กองช่าง

ที่	โครงการ	วัตถุประสงค์	เป้าหมาย (ผลผลิตของโครงการ)	งบประมาณและที่ผ่านมา					ตัวชี้วัด (KPI)	ผลที่คาดว่าจะได้รับ	หน่วยงานรับผิดชอบหลัก
				2561 (บาท)	2562 (บาท)	2563 (บาท)	2564 (บาท)	2565 (บาท)			
156	โครงการก่อสร้างถนน คสล.(ข้างบ้านนายพวง – บ้านนางน้อย) หมู่ที่ 3	เพื่อให้ประชาชน มีการคมนาคมสะดวกรวดเร็ว	ก. 4 ม. * ย. 20 ม.	-	50,000	50,000	50,000	50,000	จำนวนถนนที่เพิ่มขึ้นและมีความสะดวกสบายเพิ่มมากขึ้น	ประชาชนในตำบลมีการคมนาคมที่สะดวกรวดเร็ว	กองช่าง
157	โครงการก่อสร้างถนนหินคลุก (เข้าบ้านครูโรจณี) หมู่ที่ 3	เพื่อให้ประชาชน มีการคมนาคมสะดวกรวดเร็ว	ก. 4 ม. * ย. 20 ม.	-	10,000	10,000	10,000	10,000	จำนวนถนนที่เพิ่มขึ้นและมีความสะดวกสบายเพิ่มมากขึ้น	ประชาชนในตำบลมีการคมนาคมที่สะดวกรวดเร็ว	กองช่าง
158	โครงการก่อสร้างถนนหินคลุก (บ้านปลัดคลองม่วง-บางกันยา)หมู่ที่ 3	เพื่อให้ประชาชน มีการคมนาคมสะดวกรวดเร็ว	ก. 4 ม. * ย. 150 ม.	-	50,000	50,000	50,000	50,000	จำนวนถนนที่เพิ่มขึ้นและมีความสะดวกสบายเพิ่มมากขึ้น	ประชาชนในตำบลมีการคมนาคมที่สะดวกรวดเร็ว	กองช่าง
159	โครงการก่อสร้างถนนหินคลุก (ซอยบ้านนางรัม ร่าจันทึก) หมู่ที่ 3	เพื่อให้ประชาชน มีการคมนาคมสะดวกรวดเร็ว	ก. 4 ม. * ย. 100 ม.	-	30,000	30,000	30,000	30,000	จำนวนถนนที่เพิ่มขึ้นและมีความสะดวกสบายเพิ่มมากขึ้น	ประชาชนในตำบลมีการคมนาคมที่สะดวกรวดเร็ว	กองช่าง
160	โครงการก่อสร้างถนนหินคลุก (ซอย 4 เชื่อม ซอย 5) หมู่ที่ 3	เพื่อให้ประชาชน มีการคมนาคมสะดวกรวดเร็ว	ก. 4 ม. * ย. 100 ม.	-	30,000	30,000	30,000	30,000	จำนวนถนนที่เพิ่มขึ้นและมีความสะดวกสบายเพิ่มมากขึ้น	ประชาชนในตำบลมีการคมนาคมที่สะดวกรวดเร็ว	กองช่าง

ที่	โครงการ	วัตถุประสงค์	เป้าหมาย (ผลผลิตของโครงการ)	งบประมาณและที่ผ่านมา					ตัวชี้วัด (KPI)	ผลที่คาดว่าจะได้รับ	หน่วยงานรับผิดชอบหลัก
				2561 (บาท)	2562 (บาท)	2563 (บาท)	2564 (บาท)	2565 (บาท)			
161	โครงการซ่อมสร้างถนนลาดยาง(เส้นกลางบ้าน) หมู่ที่ 3	เพื่อให้ประชาชน มีการคมนาคมสะดวกรวดเร็ว	ก. 4 ม. * ย. 2,500 ม.	-	3,500,000	3,500,000	3,500,000	3,500,000	จำนวนถนนที่เพิ่มขึ้น และมีความสะดวกสบายเพิ่มมากขึ้น	ประชาชนในตำบลมีการคมนาคมที่สะดวกรวดเร็ว	กองช่าง
162	โครงการก่อสร้างถนน คสล. (ซอย 4 จากต้นซอยลงไป) หมู่ที่ 3	เพื่อให้ประชาชน มีการคมนาคมสะดวกรวดเร็ว	ก. 4 ม. * ย. 250 ม.	-	600,000	600,000	600,000	600,000	จำนวนถนนที่เพิ่มขึ้น และมีความสะดวกสบายเพิ่มมากขึ้น	ประชาชนในตำบลมีการคมนาคมที่สะดวกรวดเร็ว	กองช่าง
163	โครงการก่อสร้างถนน คสล. (ซอยบ้านนายหลง 2 ซอย) หมู่ที่ 3	เพื่อให้ประชาชน มีการคมนาคมสะดวกรวดเร็ว	ก. 4 ม. * ย. 150 ม.	-	350,000	350,000	350,000	350,000	จำนวนถนนที่เพิ่มขึ้น และมีความสะดวกสบายเพิ่มมากขึ้น	ประชาชนในตำบลมีการคมนาคมที่สะดวกรวดเร็ว	กองช่าง
164	โครงการก่อสร้างถนนลาดยาง (ซอย 8 (ต่อจากของเดิม) ถึงบ้านนางสุนีย์) หมู่ที่ 3	เพื่อให้ประชาชน มีการคมนาคมสะดวกรวดเร็ว	ก. 4 ม. * ย. 100 ม.	-	150,000	150,000	150,000	150,000	จำนวนถนนที่เพิ่มขึ้น และมีความสะดวกสบายเพิ่มมากขึ้น	ประชาชนในตำบลมีการคมนาคมที่สะดวกรวดเร็ว	กองช่าง
165	โครงการก่อสร้างถนนลาดยาง (ซอย 14 บ้านนายวิชัย กาญจนชจศักดิ์) หมู่ที่ 3	เพื่อให้ประชาชน มีการคมนาคมสะดวกรวดเร็ว	ก. 4 ม. * ย. 150 ม.	-	200,000	200,000	200,000	200,000	จำนวนถนนที่เพิ่มขึ้น และมีความสะดวกสบายเพิ่มมากขึ้น	ประชาชนในตำบลมีการคมนาคมที่สะดวกรวดเร็ว	กองช่าง

ที่	โครงการ	วัตถุประสงค์	เป้าหมาย (ผลผลิตของโครงการ)	งบประมาณและที่ผ่านมา					ตัวชี้วัด (KPI)	ผลที่คาดว่าจะได้รับ	หน่วยงานรับผิดชอบหลัก
				2561 (บาท)	2562 (บาท)	2563 (บาท)	2564 (บาท)	2565 (บาท)			
166	โครงการก่อสร้างถนน คสล. (ซอย 10 ต่อจากบ้านบางสลับ - ถึงบ้านนายยงศล) หมู่ที่ 3	เพื่อให้ประชาชน มีการคมนาคมสะดวกรวดเร็ว	ก. 4 ม. * ย. 300 ม.	-	400,000	400,000	400,000	400,000	จำนวนถนนที่เพิ่มขึ้น และมีความสะดวกสบายเพิ่มมากขึ้น	ประชาชนในตำบลมีการคมนาคมที่สะดวกรวดเร็ว	กองช่าง
167	โครงการก่อสร้างถนนหินคลุก (ซอยบ้านบ้านปลัดปา) หมู่ที่ 3	เพื่อให้ประชาชน มีการคมนาคมสะดวกรวดเร็ว	ก. 4 ม. * ย. 100 ม.	-	50,000	50,000	50,000	50,000	จำนวนถนนที่เพิ่มขึ้น และมีความสะดวกสบายเพิ่มมากขึ้น	ประชาชนในตำบลมีการคมนาคมที่สะดวกรวดเร็ว	กองช่าง
168	โครงการขยายไหล่ทางเข้าหมู่บ้าน หมู่ 3	เพื่อให้ประชาชน มีการคมนาคมสะดวกรวดเร็ว	กว้าง 1.00 ม.ยาว 200 ม.หรือคิดเป็นพื้นที่ก่อสร้าง 200 ตร.ม.	-	100,000	100,000	100,000	100,000	จำนวนถนนที่เพิ่มขึ้น และมีความสะดวกสบายเพิ่มมากขึ้น	ประชาชนในตำบลมีการคมนาคมที่สะดวกรวดเร็ว	กองช่าง
169	โครงการเทไหล่ทาง คสล (เส้นกลางบ้าน) หมู่ 3	เพื่อให้ประชาชน มีการคมนาคมสะดวกรวดเร็ว	กว้าง 0.30 ม.ยาว 750 ม.หนา 0.15 ม.หรือคิดเป็นพื้นที่ก่อสร้าง 225 ตร.ม.	-	130,000	130,000	130,000	130,000	จำนวนถนนที่เพิ่มขึ้น และมีความสะดวกสบายเพิ่มมากขึ้น	ประชาชนในตำบลมีการคมนาคมที่สะดวกรวดเร็ว	กองช่าง
170	โครงการซ่อมแซมถนน คสล.พร้อมวางท่อระบายน้ำ(บริเวณซอย 1)หมู่ที่ 3	ประชาชนในตำบลมีการคมนาคมที่สะดวกรวดเร็ว	กว้าง 4 ม.ยาว 200 ม.	-	600,000	600,000	600,000	600,000	จำนวนถนนที่เพิ่มขึ้น และมีความสะดวกสบายเพิ่มมากขึ้น	ประชาชนในตำบลมีการคมนาคมที่สะดวกรวดเร็ว	กองช่าง

ที่	โครงการ	วัตถุประสงค์	เป้าหมาย (ผลผลิตของโครงการ)	งบประมาณและที่ผ่านมา					ตัวชี้วัด (KPI)	ผลที่คาดว่าจะได้รับ	หน่วยงานรับผิดชอบหลัก
				2561 (บาท)	2562 (บาท)	2563 (บาท)	2564 (บาท)	2565 (บาท)			
171	โครงการซ่อมสร้างถนน ลาดยาง พร้อมวางท่อระบายน้ำ(บริเวณซอยยายร้า)หมู่ที่ 3	ประชาชนในตำบลมีการคมนาคมที่สะดวกรวดเร็ว	กว้าง 4 ม.ยาว 100 ม.	-	500,000	500,000	500,000	500,000	จำนวนถนนที่เพิ่มขึ้นและมีความสะดวกสบายเพิ่มมากขึ้น	ประชาชนในตำบลมีการคมนาคมที่สะดวกรวดเร็ว	กองช่าง
172	โครงการซ่อมสร้างถนน ลาดยาง (บริเวณซอย 2)หมู่ที่ 3	ประชาชนในตำบลมีการคมนาคมที่สะดวกรวดเร็ว	กว้าง 4 ม.ยาว 200 ม.	-	300,000	300,000	300,000	300,000	จำนวนถนนที่เพิ่มขึ้นและมีความสะดวกสบายเพิ่มมากขึ้น	ประชาชนในตำบลมีการคมนาคมที่สะดวกรวดเร็ว	กองช่าง
173	โครงการซ่อมสร้างถนน ลาดยาง พร้อมวางท่อระบายน้ำ(บริเวณซอย 5)หมู่ที่ 3	ประชาชนในตำบลมีการคมนาคมที่สะดวกรวดเร็ว	กว้าง 4 ม.ยาว 250 ม.	-	400,000	400,000	400,000	400,000	จำนวนถนนที่เพิ่มขึ้นและมีความสะดวกสบายเพิ่มมากขึ้น	ประชาชนในตำบลมีการคมนาคมที่สะดวกรวดเร็ว	กองช่าง
174	โครงการซ่อมสร้างถนน ลาดยาง พร้อมวางท่อระบายน้ำ(บริเวณซอย 6)หมู่ที่ 4	ประชาชนในตำบลมีการคมนาคมที่สะดวกรวดเร็ว	กว้าง 4 ม.ยาว 250 ม.	-	400,000	400,000	400,000	400,000	จำนวนถนนที่เพิ่มขึ้นและมีความสะดวกสบายเพิ่มมากขึ้น	ประชาชนในตำบลมีการคมนาคมที่สะดวกรวดเร็ว	กองช่าง
175	โครงการซ่อมสร้างถนน ลาดยาง (บริเวณซอย7)หมู่ที่ 3	ประชาชนในตำบลมีการคมนาคมที่สะดวกรวดเร็ว	กว้าง 4 ม.ยาว 300 ม.	-	450,000	450,000	450,000	450,000	จำนวนถนนที่เพิ่มขึ้นและมีความสะดวกสบายเพิ่มมากขึ้น	ประชาชนในตำบลมีการคมนาคมที่สะดวกรวดเร็ว	กองช่าง

ที่	โครงการ	วัตถุประสงค์	เป้าหมาย (ผลผลิตของโครงการ)	งบประมาณและที่ผ่านมา					ตัวชี้วัด (KPI)	ผลที่คาดว่าจะได้รับ	หน่วยงานรับผิดชอบหลัก
				2561 (บาท)	2562 (บาท)	2563 (บาท)	2564 (บาท)	2565 (บาท)			
176	โครงการซ่อมสร้างถนนลาดยาง (บริเวณซอย8)หมู่ที่ 3	ประชาชนในตำบลมีการคมนาคมที่สะดวกรวดเร็ว	กว้าง 4 ม.ยาว 300 ม.	-	450,000	450,000	450,000	450,000	จำนวนถนนที่เพิ่มขึ้นและมีความสะดวกสบายเพิ่มมากขึ้น	ประชาชนในตำบลมีการคมนาคมที่สะดวกรวดเร็ว	กองช่าง
177	โครงการซ่อมสร้างถนนลาดยาง - (บริเวณซอย9)หมู่ที่ 3	ประชาชนในตำบลมีการคมนาคมที่สะดวกรวดเร็ว	กว้าง 4 ม.ยาว 200 ม.	-	300,000	300,000	300,000	300,000	จำนวนถนนที่เพิ่มขึ้นและมีความสะดวกสบายเพิ่มมากขึ้น	ประชาชนในตำบลมีการคมนาคมที่สะดวกรวดเร็ว	กองช่าง
178	โครงการซ่อมสร้างถนนลาดยาง (บริเวณซอย13)หมู่ที่ 3	ประชาชนในตำบลมีการคมนาคมที่สะดวกรวดเร็ว	กว้าง 4 ม.ยาว 250 ม.	-	350,000	350,000	350,000	350,000	จำนวนถนนที่เพิ่มขึ้นและมีความสะดวกสบายเพิ่มมากขึ้น	ประชาชนในตำบลมีการคมนาคมที่สะดวกรวดเร็ว	กองช่าง
179	โครงการซ่อมสร้างถนนลาดยาง (บริเวณซอย14)หมู่ที่ 3	ประชาชนในตำบลมีการคมนาคมที่สะดวกรวดเร็ว	กว้าง 4 ม.ยาว 200 ม.	-	300,000	300,000	300,000	300,000	จำนวนถนนที่เพิ่มขึ้นและมีความสะดวกสบายเพิ่มมากขึ้น	ประชาชนในตำบลมีการคมนาคมที่สะดวกรวดเร็ว	กองช่าง
180	โครงการซ่อมสร้างถนนลาดยาง (บริเวณซอย15)หมู่ที่ 3	ประชาชนในตำบลมีการคมนาคมที่สะดวกรวดเร็ว	กว้าง 4 ม.ยาว 100 ม.	-	150,000	150,000	150,000	150,000	จำนวนถนนที่เพิ่มขึ้นและมีความสะดวกสบายเพิ่มมากขึ้น	ประชาชนในตำบลมีการคมนาคมที่สะดวกรวดเร็ว	กองช่าง

ที่	โครงการ	วัตถุประสงค์	เป้าหมาย (ผลผลิตของโครงการ)	งบประมาณและที่ผ่านมา					ตัวชี้วัด (KPI)	ผลที่คาดว่าจะได้รับ	หน่วยงานรับผิดชอบหลัก
				2561 (บาท)	2562 (บาท)	2563 (บาท)	2564 (บาท)	2565 (บาท)			
181	โครงการซ่อมแซมถนน คสล. (บริเวณซอย17)หมู่ที่ 3	ประชาชนในตำบลมีการคมนาคมที่สะดวกรวดเร็ว	กว้าง 4 ม.ยาว 100 ม.	-	200,000	200,000	200,000	200,000	จำนวนถนนที่เพิ่มขึ้นและมีความสะดวกสบายเพิ่มมากขึ้น	ประชาชนในตำบลมีการคมนาคมที่สะดวกรวดเร็ว	กองช่าง
182	โครงการซ่อมสร้างถนนลาดยาง (บริเวณซอยวัดโป่งประทุน)หมู่ที่ 3	ประชาชนในตำบลมีการคมนาคมที่สะดวกรวดเร็ว	กว้าง 5 ม.ยาว 300 ม.	-	600,000	600,000	600,000	600,000	จำนวนถนนที่เพิ่มขึ้นและมีความสะดวกสบายเพิ่มมากขึ้น	ประชาชนในตำบลมีการคมนาคมที่สะดวกรวดเร็ว	กองช่าง
183	โครงการซ่อมสร้างถนนลาดยาง (บริเวณข้างศูนย์วิจัยอนุรักษ์ดินและน้ำ)หมู่ที่ 3	ประชาชนในตำบลมีการคมนาคมที่สะดวกรวดเร็ว	กว้าง 5 ม.ยาว 300 ม.	-	600,000	600,000	600,000	600,000	จำนวนถนนที่เพิ่มขึ้นและมีความสะดวกสบายเพิ่มมากขึ้น	ประชาชนในตำบลมีการคมนาคมที่สะดวกรวดเร็ว	กองช่าง
184	โครงการซ่อมสร้างถนนลาดยาง (บริเวณบ้านนายยนต์) หมู่ที่ 3	ประชาชนในตำบลมีการคมนาคมที่สะดวกรวดเร็ว	กว้าง 4 ม.ยาว 250 ม.	-	350,000	350,000	350,000	350,000	จำนวนถนนที่เพิ่มขึ้นและมีความสะดวกสบายเพิ่มมากขึ้น	ประชาชนในตำบลมีการคมนาคมที่สะดวกรวดเร็ว	กองช่าง
185	โครงการก่อสร้างถนนลาดยาง (บริเวณเส้นเชื่อมระหว่างซอย) หมู่ที่ 3	ประชาชนในตำบลมีการคมนาคมที่สะดวกรวดเร็ว	กว้าง 4 ม.ยาวรวม 300 ม.	-	500,000	500,000	500,000	500,000	จำนวนถนนที่เพิ่มขึ้นและมีความสะดวกสบายเพิ่มมากขึ้น	ประชาชนในตำบลมีการคมนาคมที่สะดวกรวดเร็ว	กองช่าง

ที่	โครงการ	วัตถุประสงค์	เป้าหมาย (ผลผลิตของโครงการ)	งบประมาณและที่ผ่านมา					ตัวชี้วัด (KPI)	ผลที่คาดว่าจะได้รับ	หน่วยงานรับผิดชอบหลัก
				2561 (บาท)	2562 (บาท)	2563 (บาท)	2564 (บาท)	2565 (บาท)			
186	โครงการซ่อมสร้างถนนลาดยาง (บริเวณซอยราชประชาสมาสัย หมู่ที่ 3	ประชาชนในตำบลมีการคมนาคมที่สะดวกรวดเร็ว	กว้าง 4 ม.ยาว 150 ม.	-	250,000	250,000	250,000	250,000	จำนวนถนนที่เพิ่มขึ้นและมีความสะดวกสบายเพิ่มมากขึ้น	ประชาชนในตำบลมีการคมนาคมที่สะดวกรวดเร็ว	กองช่าง
187	โครงการซ่อมสร้างถนนลาดยาง (บริเวณซอย 4)หมู่ที่ 3	ประชาชนในตำบลมีการคมนาคมที่สะดวกรวดเร็ว	กว้าง 4 ม.ยาว 300 ม.	-	500,000	500,000	500,000	500,000	จำนวนถนนที่เพิ่มขึ้นและมีความสะดวกสบายเพิ่มมากขึ้น	ประชาชนในตำบลมีการคมนาคมที่สะดวกรวดเร็ว	กองช่าง
188	โครงการก่อสร้างถนนหินคลุก (ซอย 10/1) หมู่ที่ 3	เพื่อให้ประชาชน มีการคมนาคมสะดวกรวดเร็ว	กว้าง 4 ม. ยาว 80 ม. หนาเฉลี่ย 0.15 ม.	-	50,000	50,000	50,000	50,000	จำนวนถนนที่เพิ่มขึ้นและมีความสะดวกสบายเพิ่มมากขึ้น	ประชาชนในตำบลมีการคมนาคมที่สะดวกรวดเร็ว	กองช่าง
189	โครงการวางท่อระบายน้ำ (หน้าบ้านนายสมมิตร) หมู่ที่ 3	เพื่อบรรเทาความเดือดร้อนของประชาชนเรื่องน้ำท่วม	วางท่อ Ø 0.60 ม. ยาวรวม 100 ม. พร้อมบ่อพัก คสล.	-	200,000	200,000	200,000	200,000	จำนวนท่อหรือรางระบายที่เพิ่มมากขึ้น	เพื่อบรรเทาความเดือดร้อนของประชาชนเรื่องน้ำท่วม	กองช่าง
190	โครงการวางท่อระบายน้ำ(บริเวณซอยคาพลง 1)หมู่ที่ 3	ประชาชนในตำบลมีการคมนาคมที่สะดวกรวดเร็ว	วางท่อ ø 0.06 ม. ระยะทาง 100 ม.	-	250,000	250,000	250,000	250,000	จำนวนถนนที่เพิ่มขึ้นและมีความสะดวกสบายเพิ่มมากขึ้น	ประชาชนในตำบลมีการคมนาคมที่สะดวกรวดเร็ว	กองช่าง
191	โครงการวางท่อระบายน้ำ(บริเวณซอยคาพลง 2)หมู่ที่ 3	ประชาชนในตำบลมีการคมนาคมที่สะดวกรวดเร็ว	วางท่อ ø 0.06 ม. ระยะทาง 100 ม.	-	250,000	250,000	250,000	250,000	จำนวนถนนที่เพิ่มขึ้นและมีความสะดวกสบายเพิ่มมากขึ้น	ประชาชนในตำบลมีการคมนาคมที่สะดวกรวดเร็ว	กองช่าง

ที่	โครงการ	วัตถุประสงค์	เป้าหมาย (ผลผลิตของโครงการ)	งบประมาณและที่ผ่านมา					ตัวชี้วัด (KPI)	ผลที่คาดว่าจะได้รับ	หน่วยงานรับผิดชอบหลัก
				2561 (บาท)	2562 (บาท)	2563 (บาท)	2564 (บาท)	2565 (บาท)			
192	โครงการวางท่อระบายน้ำ พร้อมบ่อพักน้ำ (บริเวณซอยนายยงค์) หมู่ที่ 3	ประชาชนในตำบลมีการคมนาคมที่สะดวกรวดเร็ว	วางท่อ ค.ส.ล.ศูนย์กลาง 0.40 ม. ระยะทาง 250 ม. พร้อมบ่อพัก ค.ส.ล.	-	400,000	400,000	400,000	400,000	จำนวนถนนที่เพิ่มขึ้นและมีความสะดวกสบายเพิ่มมากขึ้น	ประชาชนในตำบลมีการคมนาคมที่สะดวกรวดเร็ว	กองช่าง
193	โครงการก่อสร้างรางระบายน้ำ ค.ส.ล. (บริเวณเส้นกลางบ้าน) หมู่ที่ 3	ประชาชนในตำบลมีการคมนาคมที่สะดวกรวดเร็ว	ขนาดกว้าง 0.60 ม.ยาวรวม 500 ม.	-	1,500,000	1,500,000	1,500,000	1,500,000	จำนวนถนนที่เพิ่มขึ้นและมีความสะดวกสบายเพิ่มมากขึ้น	ประชาชนในตำบลมีการคมนาคมที่สะดวกรวดเร็ว	กองช่าง
194	โครงการก่อสร้างรางระบายน้ำ ค.ส.ล. (บริเวณเส้นเชื่อมระหว่างซอย) หมู่ที่ 3	ประชาชนในตำบลมีการคมนาคมที่สะดวกรวดเร็ว	ขนาดกว้าง 0.60 ม.ยาวรวม 300 ม.	-	1,000,000	1,000,000	1,000,000	1,000,000	จำนวนถนนที่เพิ่มขึ้นและมีความสะดวกสบายเพิ่มมากขึ้น	ประชาชนในตำบลมีการคมนาคมที่สะดวกรวดเร็ว	กองช่าง
195	โครงการวางท่อระบายน้ำ ค.ส.ล. (บริเวณซอยนายมงคล) หมู่ที่ 3	ประชาชนในตำบลมีการคมนาคมที่สะดวกรวดเร็ว	วางท่อระบายน้ำ ค.ส.ล.	-	100,000	100,000	100,000	100,000	จำนวนถนนที่เพิ่มขึ้นและมีความสะดวกสบายเพิ่มมากขึ้น	ประชาชนในตำบลมีการคมนาคมที่สะดวกรวดเร็ว	กองช่าง
196	โครงการก่อสร้างสวนสุขภาพ หมู่ที่ 3	เพื่อให้ปรับปรุงสถานที่ประกอบกิจกรรม	ปรับถมที่ดิน และปลูกต้นไม้	-	450,000	450,000	450,000	450,000	ประชาชนในตำบล มีสถานที่ประกอบกิจกรรมร่วมกัน	ประชาชนในตำบล มีสถานที่ประกอบกิจกรรมร่วมกัน	กองช่าง
197	โครงการต่อเติมฝาน้ำลอยกระทง หมู่ที่ 3	เพื่อให้ปรับปรุงสถานที่ประกอบกิจกรรมลอยกระทง	เทคอนกรีต พร้อมทำราวกันตก	-	100,000	100,000	100,000	100,000	ประชาชนในตำบล มีสถานที่ประกอบกิจกรรมร่วมกัน	ประชาชนในตำบล มีสถานที่ประกอบกิจกรรมร่วมกัน	กองช่าง

ที่	โครงการ	วัตถุประสงค์	เป้าหมาย (ผลผลิตของโครงการ)	งบประมาณและที่ผ่านมา					ตัวชี้วัด (KPI)	ผลที่คาดว่าจะได้รับ	หน่วยงานรับผิดชอบหลัก
				2561 (บาท)	2562 (บาท)	2563 (บาท)	2564 (บาท)	2565 (บาท)			
198	โครงการติดตั้งกล้อง cctv (สายลายคราม) หมู่ที่ 3	เพื่อให้ประชาชน ได้รับความปลอดภัยในชีวิตและทรัพย์สิน	ติดตั้งกล้อง cctv จำนวน 1จุด	-	10,000	10,000	10,000	10,000	ประชาชนในหมู่บ้าน มีความปลอดภัยในชีวิตและทรัพย์สิน	ประชาชนในหมู่บ้าน มีความปลอดภัยในชีวิตและทรัพย์สิน	กองช่าง
199	โครงการติดตั้งกล้อง cctv (เส้นกลางบ้าน) หมู่ที่ 3	เพื่อให้ประชาชน ได้รับความปลอดภัยในชีวิตและทรัพย์สิน	ติดตั้งกล้อง cctv	-	100,000	100,000	100,000	100,000	ประชาชนในหมู่บ้าน มีความปลอดภัยในชีวิตและทรัพย์สิน	ประชาชนในหมู่บ้าน มีความปลอดภัยในชีวิตและทรัพย์สิน	กองช่าง
200	โครงการซ่อมแซมเสียงตามสาย (ภายในหมู่บ้าน) หมู่ที่ 3	เพื่อให้ประชาชนสามารถรับฟังเสียงตามสายอย่างทั่วถึง	ซ่อมแซมอุปกรณ์เสียงตามสาย	-	100,000	100,000	100,000	100,000	ประชาชนในตำบลสามารถรับฟังเสียงตามสายได้ทั่วถึง	ประชาชนในตำบลสามารถรับฟังเสียงตามสายได้ทั่วถึง	กองช่าง
201	โครงการปรับปรุงลานประชาคม หมู่ 3	เพื่อให้ประชาชน มีสถานที่ประกอบกิจกรรมร่วมกัน	กว้าง 6 ม.ยาว 9 ม.	-	100,000	100,000	100,000	100,000	เพื่อให้ประชาชน มีสถานที่ประกอบกิจกรรมร่วมกัน	เพื่อให้ประชาชน มีสถานที่ประกอบกิจกรรมร่วมกัน	กองช่าง
202	โครงการติดตั้งราวเหล็กลูกฟูกคอสะพานบ้านโป่งประทุน หมู่ 3	เพื่อความปลอดภัยของผู้สัญจรไปมา	ยาวรวม 50 ม.	-	100,000	100,000	100,000	100,000	ประชาชนในตำบล มีการคมนาคมได้อย่างปลอดภัย	ประชาชนในตำบล มีการคมนาคมได้อย่างปลอดภัย	กองช่าง
203	โครงการปรับปรุงภูมิทัศน์ สถานที่ บ่อประปา ซอย 9 หมู่ 3	เพื่อให้ประชาชน มีสถานที่ประกอบกิจกรรมร่วมกัน	ปรับปรุงภูมิทัศน์บริเวณบ่อประปาเดิม	-	100,000	100,000	100,000	100,000	เพื่อให้ประชาชน มีสถานที่ประกอบกิจกรรมร่วมกัน	เพื่อให้ประชาชน มีสถานที่ประกอบกิจกรรมร่วมกัน	กองช่าง
204	โครงการขยายเขตเสียงตามสายบริเวณซอย11หมู่ที่ 3	เพื่อให้ประชาชนสามารถรับฟังเสียงตามสายอย่างทั่วถึง	ระยะทาง 300 ม.	-	100,000	100,000	100,000	100,000	เพื่อให้ประชาชนสามารถรับฟังเสียงตามสายอย่างทั่วถึง	เพื่อให้ประชาชนสามารถรับฟังเสียงตามสายอย่างทั่วถึง	กองช่าง

ที่	โครงการ	วัตถุประสงค์	เป้าหมาย (ผลผลิตของโครงการ)	งบประมาณและที่ผ่านมา					ตัวชี้วัด (KPI)	ผลที่คาดว่าจะได้รับ	หน่วยงานรับผิดชอบหลัก
				2561 (บาท)	2562 (บาท)	2563 (บาท)	2564 (บาท)	2565 (บาท)			
205	โครงการติดตั้งเสียงตามสาย(ภายในหมู่บ้าน) หมู่ที่ 3	เพื่อให้ประชาชนสามารถรับฟังเสียงตามสายอย่างทั่วถึง	ติดตั้งเสียงตามสายระยะทางรวม 1,500 ม.	-	200,000	200,000	200,000	200,000	เพื่อให้ประชาชนสามารถรับฟังเสียงตามสายอย่างทั่วถึง	เพื่อให้ประชาชนสามารถรับฟังเสียงตามสายอย่างทั่วถึง	กองช่าง
206	โครงการปรับปรุงคอสะพาน คสล. หมู่ที่3	ประชาชนในตำบลมีการคมนาคมที่สะดวกรวดเร็ว	ปรับปรุงคอสะพาน คสล.	-	500,000	500,000	500,000	500,000	จำนวนถนนที่เพิ่มขึ้นและมีความสะดวกสบายเพิ่มมากขึ้น	ประชาชนในตำบลมีการคมนาคมที่สะดวกรวดเร็ว	กองช่าง
207	โครงการเปลี่ยนท่อผนต์ประปา หมู่ที่ 3 (ทั้งหมู่บ้าน)	เพื่อให้ประชาชนมีน้ำสำหรับอุปโภค-บริโภค	ท่อ พีวีซี ขนาด 2 นิ้ว ระยะทาง 3,000 ม.	-	840,000	840,000	840,000	840,000	ประชาชนในตำบล มีน้ำสำหรับอุปโภค-บริโภค	ประชาชนในตำบล มีน้ำสำหรับอุปโภค-บริโภค	กองช่าง
208	โครงการเจาะบ่อบาดาล (ทางแยกบ้านลุงสมควร) หมู่ที่ 3	เพื่อให้ประชาชนมีน้ำสำหรับอุปโภค-บริโภค	ø 6 นิ้ว พร้อมซับเมอร์ส	-	220,000	220,000	220,000	220,000	ประชาชนในตำบล มีน้ำสำหรับอุปโภค-บริโภค	ประชาชนในตำบล มีน้ำสำหรับอุปโภค-บริโภค	กองช่าง
209	โครงการขยายแขพระบบประปาภูมิภาค (ซอย 11 แยก ลุ่งช่างอุ้ย) หมู่ที่ 3	เพื่อให้ประชาชนมีน้ำสำหรับอุปโภค-บริโภค	ขยายเขตระบบประปาภูมิภาค	-	100,000	100,000	100,000	100,000	ประชาชนในตำบล มีน้ำสำหรับอุปโภค-บริโภค	ประชาชนในตำบล มีน้ำสำหรับอุปโภค-บริโภค	กองช่าง
210	โครงการปรับปรุงซ่อมแซมระบบประปาหมู่บ้าน หมู่ที่ 3	เพื่อให้ประชาชนมีน้ำสำหรับอุปโภค-บริโภค	ปรับปรุงซ่อมแซมระบบประปาหมู่บ้าน	-	500,000	500,000	500,000	500,000	ประชาชนในตำบล มีน้ำสำหรับอุปโภค-บริโภค	ประชาชนในตำบล มีน้ำสำหรับอุปโภค-บริโภค	กองช่าง
211	โครงการเปลี่ยนท่อผนต์ประปาหมู่บ้าน หมู่ที่ 3	เพื่อให้ประชาชนมีน้ำสำหรับอุปโภค-บริโภค	เปลี่ยนท่อผนต์ประปาหมู่บ้าน	-	300,000	300,000	300,000	300,000	ประชาชนในตำบล มีน้ำสำหรับอุปโภค-บริโภค	ประชาชนในตำบล มีน้ำสำหรับอุปโภค-บริโภค	กองช่าง

ที่	โครงการ	วัตถุประสงค์	เป้าหมาย (ผลผลิตของโครงการ)	งบประมาณและที่ผ่านมา					ตัวชี้วัด (KPI)	ผลที่คาดว่าจะได้รับ	หน่วยงานรับผิดชอบหลัก
				2561 (บาท)	2562 (บาท)	2563 (บาท)	2564 (บาท)	2565 (บาท)			
212	โครงการขุดลอกคลอง หมู่ที่ 3	เพื่อให้ประชาชนหมู่ที่ 3 มีน้ำสำหรับอุปโภค-บริโภค	ขุดลอกคลอง	-	400,000	400,000	400,000	400,000	ประชาชนในตำบล มีน้ำสำหรับอุปโภค-บริโภค	ประชาชนในตำบล มีน้ำสำหรับอุปโภค-บริโภค	กองช่าง
213	โครงการขุดลอกลำรางสาธารณะ ซอย 10 (พร้อมเอาดินที่ขุดลอกมาเสริมไหล่ทาง ซอย 10) หมู่ที่ 3	เพื่อให้ประชาชนหมู่ที่ 3 มีน้ำสำหรับอุปโภค-บริโภค	ขุดลอกลำราง พร้อมเอาดินที่ได้มาเสริมไหล่ทาง	-	100,000	100,000	100,000	100,000	ประชาชนในตำบล มีน้ำสำหรับอุปโภค-บริโภค	ประชาชนในตำบล มีน้ำสำหรับอุปโภค-บริโภค	กองช่าง
214	โครงการซ่อมแซมถนนลูกรัง หมู่ที่ 4 (บันไสฉัว – กลางดง)	เพื่อให้ประชาชน มีการคมนาคมสะดวกรวดเร็ว	กว้าง 6 ม. ยาว 5000 ม.	1,300,000	1,300,000	1,300,000	1,300,000	1,300,000	จำนวนถนนที่เพิ่มขึ้น และมีความสะดวกสบายเพิ่มมากขึ้น	ประชาชนในตำบลมีการคมนาคมที่สะดวกรวดเร็ว	กองช่าง
215	โครงการก่อสร้างถนนลาดยาง (บริเวณซอยไหยร่าคุ้มบ้านตาสุข) หมู่ที่ 4	เพื่อให้ประชาชน มีการคมนาคมสะดวกรวดเร็ว	ก. 4 ม. * ย. 700 ม.	1,000,000	1,000,000	1,000,000	1,000,000	1,000,000	จำนวนถนนที่เพิ่มขึ้น และมีความสะดวกสบายเพิ่มมากขึ้น	ประชาชนในตำบลมีการคมนาคมที่สะดวกรวดเร็ว	กองช่าง
216	โครงการซ่อมแซมถนนลูกรัง หมู่ที่ 4 (ทางรถไฟ – สะพานดำ)	เพื่อให้ประชาชน มีการคมนาคมสะดวกรวดเร็ว	กว้าง 6 ม. ยาว 5,000 ม.	1,300,000	1,300,000	1,300,000	1,300,000	1,300,000	จำนวนถนนที่เพิ่มขึ้น และมีความสะดวกสบายเพิ่มมากขึ้น	ประชาชนในตำบลมีการคมนาคมที่สะดวกรวดเร็ว	กองช่าง
217	โครงการก่อสร้างถนนลาดยาง (หน้าบ้านนางสัมเกลิบ-บ้านนายประเสริฐ บุญดิ่ง) หมู่ที่ 4	ประชาชนในตำบลมีการคมนาคมที่สะดวกรวดเร็ว	ก่อสร้างถนนลาดยาง กว้าง 4 ม. ยาว 200 ม.	-	300,000	300,000	300,000	300,000	จำนวนถนนที่เพิ่มขึ้น และมีความสะดวกสบายเพิ่มมากขึ้น	ประชาชนในตำบลมีการคมนาคมที่สะดวกรวดเร็ว	กองช่าง

ที่	โครงการ	วัตถุประสงค์	เป้าหมาย (ผลผลิตของโครงการ)	งบประมาณและที่ผ่านมา					ตัวชี้วัด (KPI)	ผลที่คาดว่าจะได้รับ	หน่วยงานรับผิดชอบหลัก
				2561 (บาท)	2562 (บาท)	2563 (บาท)	2564 (บาท)	2565 (บาท)			
218	โครงการก่อสร้างถนนลาดยาง พร้อมวางท่อ (ซอยลุงลี่-อ่างเก็บน้ำ) หมู่ที่4	เพื่อให้ประชาชน มีการคมนาคมสะดวกรวดเร็ว	ก่อสร้างถนนลาดยาง พร้อมวางท่อ กว้าง 4 ม. ยาว 500 ม.	-	800,000	800,000	800,000	800,000	จำนวนถนนที่เพิ่มขึ้น และมีความสะดวกสบายเพิ่มมากขึ้น	ประชาชนในตำบลมีการคมนาคมที่สะดวกรวดเร็ว	กองช่าง
219	โครงการซ่อมแซมถนนหินคลุก (ซอยวัดดวงดี) หมู่ที่4	เพื่อให้ประชาชน มีการคมนาคมสะดวกรวดเร็ว	กว้าง 4 ม. ยาว 500 ม.	-	150,000	150,000	150,000	150,000	จำนวนถนนที่เพิ่มขึ้น และมีความสะดวกสบายเพิ่มมากขึ้น	ประชาชนในตำบลมีการคมนาคมที่สะดวกรวดเร็ว	กองช่าง
220	โครงการก่อสร้างถนนลาดยาง (ต่อจากบ้านนายประสงค์-บ้านนายสุนีย์) หมู่ที่ 4	เพื่อให้ประชาชน มีการคมนาคมสะดวกรวดเร็ว	กว้าง 5 ม. ยาว 500 ม.	-	900,000	900,000	900,000	900,000	จำนวนถนนที่เพิ่มขึ้น และมีความสะดวกสบายเพิ่มมากขึ้น	ประชาชนในตำบลมีการคมนาคมที่สะดวกรวดเร็ว	กองช่าง
221	โครงการก่อสร้างถนนลาดยาง (ซอยวัดดวงดี) หมู่ที่ 4	เพื่อให้ประชาชน มีการคมนาคมสะดวกรวดเร็ว	ก. 4 ม. * ย. 250 ม.	-	400,000	400,000	400,000	400,000	จำนวนถนนที่เพิ่มขึ้น และมีความสะดวกสบายเพิ่มมากขึ้น	ประชาชนในตำบลมีการคมนาคมที่สะดวกรวดเร็ว	กองช่าง
222	โครงการก่อสร้างถนนลาดยาง (ซอยสุขสำราญ) หมู่ที่ 4	เพื่อให้ประชาชน มีการคมนาคมสะดวกรวดเร็ว	ก. 4 ม. * ย. 300 ม.	-	500,000	500,000	500,000	500,000	จำนวนถนนที่เพิ่มขึ้น และมีความสะดวกสบายเพิ่มมากขึ้น	ประชาชนในตำบลมีการคมนาคมที่สะดวกรวดเร็ว	กองช่าง

ที่	โครงการ	วัตถุประสงค์	เป้าหมาย (ผลผลิตของโครงการ)	งบประมาณและที่ผ่านมา					ตัวชี้วัด (KPI)	ผลที่คาดว่าจะได้รับ	หน่วยงานรับผิดชอบหลัก
				2561 (บาท)	2562 (บาท)	2563 (บาท)	2564 (บาท)	2565 (บาท)			
223	โครงการซ่อมสร้างถนนลาดยาง (ฟาร์มวัวครูโต้ง-บ้านนายประสงค์ แก้วระหิน) หมู่ที่ 4	เพื่อให้ประชาชน มีการคมนาคมสะดวกรวดเร็ว	ก. 4 ม. * ย. 200 ม.	-	300,000	300,000	300,000	300,000	จำนวนถนนที่เพิ่มขึ้น และมีความสะดวกสบายเพิ่มมากขึ้น	ประชาชนในตำบลมีการคมนาคมที่สะดวกรวดเร็ว	กองช่าง
224	โครงการก่อสร้างถนนลาดยาง (บ้านน้ำแจ้ว – คอกวัวลุงเทียบ) หมู่ที่ 4	เพื่อให้ประชาชน มีการคมนาคมสะดวกรวดเร็ว	ก. 4 ม. * ย. 500 ม.	-	800,000	800,000	800,000	800,000	จำนวนถนนที่เพิ่มขึ้น และมีความสะดวกสบายเพิ่มมากขึ้น	ประชาชนในตำบลมีการคมนาคมที่สะดวกรวดเร็ว	กองช่าง
225	โครงการซ่อมสร้างถนนลาดยาง(แยกซอยผู้ใหญ่ประมาณ-บ้านนายประสงค์ แก้วระหิน) หมู่ที่ 4	เพื่อให้ประชาชน มีการคมนาคมสะดวกรวดเร็ว	ก. 4.50 ม. * ย. 1,000 ม.	-	1,800,000	1,800,000	1,800,000	1,800,000	จำนวนถนนที่เพิ่มขึ้น และมีความสะดวกสบายเพิ่มมากขึ้น	ประชาชนในตำบลมีการคมนาคมที่สะดวกรวดเร็ว	กองช่าง
226	โครงการซ่อมสร้างถนนลาดยาง (บ้านนายประจวบ - บ้านนาสำมาและบ้านนายทะรอก) หมู่ที่ 4	เพื่อให้ประชาชน มีการคมนาคมสะดวกรวดเร็ว	ก. 4 ม. * ย. 500 ม.	-	800,000	800,000	800,000	800,000	จำนวนถนนที่เพิ่มขึ้น และมีความสะดวกสบายเพิ่มมากขึ้น	ประชาชนในตำบลมีการคมนาคมที่สะดวกรวดเร็ว	กองช่าง
227	โครงการซ่อมสร้างถนนลาดยาง (เส้นกลางบ้าน) หมู่ที่ 4	เพื่อให้ประชาชน มีการคมนาคมสะดวกรวดเร็ว	ก. 5 ม. * ย. 2000 ม.	-	3,500,000	3,500,000	3,500,000	3,500,000	จำนวนถนนที่เพิ่มขึ้น และมีความสะดวกสบายเพิ่มมากขึ้น	ประชาชนในตำบลมีการคมนาคมที่สะดวกรวดเร็ว	กองช่าง

ที่	โครงการ	วัตถุประสงค์	เป้าหมาย (ผลผลิตของโครงการ)	งบประมาณและที่ผ่านมา					ตัวชี้วัด (KPI)	ผลที่คาดว่าจะได้รับ	หน่วยงานรับผิดชอบหลัก
				2561 (บาท)	2562 (บาท)	2563 (บาท)	2564 (บาท)	2565 (บาท)			
228	โครงการก่อสร้างถนนลาดยาง (ซอยวัดควงดี) หมู่ 4	เพื่อให้ประชาชน มีการคมนาคมสะดวกรวดเร็ว	กว้าง 5.00 ม.ยาว 230 ม.หรือคิดเป็นพื้นที่ก่อสร้าง 1,150 ตร.ม.	-	400,000	400,000	400,000	400,000	จำนวนถนนที่เพิ่มขึ้นและมีความสะดวกสบายเพิ่มมากขึ้น	ประชาชนในตำบลมีการคมนาคมที่สะดวกรวดเร็ว	กองช่าง
229	โครงการซ่อมสร้างถนนลาดยาง (บ้านนายกระธรก) หมู่ 4	เพื่อให้ประชาชน มีการคมนาคมสะดวกรวดเร็ว	กว้าง 5.00 ม.ยาว 300 ม.หรือคิดเป็นพื้นที่ก่อสร้าง 1,500 ตร.ม.	-	600,000	600,000	600,000	600,000	จำนวนถนนที่เพิ่มขึ้นและมีความสะดวกสบายเพิ่มมากขึ้น	ประชาชนในตำบลมีการคมนาคมที่สะดวกรวดเร็ว	กองช่าง
230	โครงการซ่อมสร้างถนนลาดยาง (ซอยป่ากุหลาบ - สวนส้ม(หลังเขา)) หมู่ 6	เพื่อให้ประชาชน มีการคมนาคมสะดวกรวดเร็ว	กว้าง 4.00 ม.ยาวรวม 500 ม.หรือคิดเป็นพื้นที่ก่อสร้าง 2,000 ตร.ม.	-	700,000	700,000	700,000	700,000	จำนวนถนนที่เพิ่มขึ้นและมีความสะดวกสบายเพิ่มมากขึ้น	ประชาชนในตำบลมีการคมนาคมที่สะดวกรวดเร็ว	กองช่าง
231	โครงการขยายไหล่ทาง (บริเวณซอย ค. พอเพียง) หมู่ที่ 4	เพื่อให้ประชาชน มีการคมนาคมสะดวกรวดเร็ว	กว้างข้างละ 1 ม.ยาวรวม 300 ม.	-	250,000	250,000	250,000	250,000	จำนวนถนนที่เพิ่มขึ้นและมีความสะดวกสบายเพิ่มมากขึ้น	ประชาชนในตำบลมีการคมนาคมที่สะดวกรวดเร็ว	กองช่าง
232	โครงการก่อสร้างถนนหินคลุก (ซอยข้างบ้านผู้ใหญ่จำนงค์) หมู่ 6	เพื่อให้ประชาชน มีการคมนาคมสะดวกรวดเร็ว	กว้าง 3.00 ม.ยาว 50 ม.	-	10,000	10,000	10,000	10,000	จำนวนถนนที่เพิ่มขึ้นและมีความสะดวกสบายเพิ่มมากขึ้น	ประชาชนในตำบลมีการคมนาคมที่สะดวกรวดเร็ว	กองช่าง

ที่	โครงการ	วัตถุประสงค์	เป้าหมาย (ผลผลิตของโครงการ)	งบประมาณและที่ผ่านมา					ตัวชี้วัด (KPI)	ผลที่คาดว่าจะได้รับ	หน่วยงานรับผิดชอบหลัก
				2561 (บาท)	2562 (บาท)	2563 (บาท)	2564 (บาท)	2565 (บาท)			
233	โครงการก่อสร้างถนนหินคลุก (บริเวณหุ้มป่าสะแกขอยช่างหนู) หมู่ที่ 4	เพื่อให้ประชาชน มีการคมนาคมสะดวกรวดเร็ว	กว้าง 4 ม. ยาว 200 ม. หนาเฉลี่ย 0.15 ม.	-	100,000	100,000	100,000	100,000	จำนวนถนนที่เพิ่มขึ้นและมีความสะดวกสบายเพิ่มมากขึ้น	ประชาชนในตำบลมีการคมนาคมที่สะดวกรวดเร็ว	กองช่าง
234	โครงการก่อสร้างรางระบายน้ำ (วัดคลองหาดอง-หน้าสถานีรถไฟ)หมู่ที่ 4	เพื่อบรรเทาความเดือดร้อนของประชาชนเรื่องน้ำท่วม	ก. 0.60 ม. * ย. 300	-	1,000,000	1,000,000	1,000,000	1,000,000	จำนวนท่อหรือรางระบายที่เพิ่มมากขึ้น	เพื่อบรรเทาความเดือดร้อนของประชาชนเรื่องน้ำท่วม	กองช่าง
235	โครงการก่อสร้างรางระบายน้ำ (หน้าบ้านนายประสิทธิ์ ดูโฮสง)หมู่ที่ 4	เพื่อบรรเทาความเดือดร้อนของประชาชนเรื่องน้ำท่วม	ก่อสร้างรางระบายน้ำกว้าง 60 ซม. ยาว 200 ม.	-	700,000	700,000	700,000	700,000	จำนวนท่อหรือรางระบายที่เพิ่มมากขึ้น	เพื่อบรรเทาความเดือดร้อนของประชาชนเรื่องน้ำท่วม	กองช่าง
236	โครงการก่อสร้างรางระบายน้ำ (สามแยก - ตุ่มหน้าวัด) หมู่ที่ 4	เพื่อบรรเทาความเดือดร้อนของประชาชนเรื่องน้ำท่วม	ก่อสร้างรางระบายน้ำกว้าง 60 ซม. ยาว 200 ม.	-	700,000	700,000	700,000	700,000	จำนวนท่อหรือรางระบายที่เพิ่มมากขึ้น	เพื่อบรรเทาความเดือดร้อนของประชาชนเรื่องน้ำท่วม	กองช่าง
237	โครงการก่อสร้างรางระบายน้ำ(เส้นกลางบ้าน) หมู่ที่ 4	เพื่อบรรเทาความเดือดร้อนของประชาชนเรื่องน้ำท่วม	ก. 0.50 ม. ย. 2000 ม.	-	4,000,000	4,000,000	4,000,000	4,000,000	จำนวนท่อหรือรางระบายที่เพิ่มมากขึ้น	เพื่อบรรเทาความเดือดร้อนของประชาชนเรื่องน้ำท่วม	กองช่าง
238	โครงการวางท่อระบายน้ำพร้อมบ่อพักคสล. (เส้นกลางบ้าน) หมู่ที่ 4	เพื่อบรรเทาความเดือดร้อนของประชาชนเรื่องน้ำท่วม	ระยะทาง 2000 ม.	-	3,000,000	3,000,000	3,000,000	3,000,000	จำนวนท่อหรือรางระบายที่เพิ่มมากขึ้น	เพื่อบรรเทาความเดือดร้อนของประชาชนเรื่องน้ำท่วม	กองช่าง
239	โครงการก่อสร้างรางระบายน้ำ(บริเวณบ้านนายประมาณ-บ้านป่าหิน) หมู่ที่ 4	เพื่อบรรเทาความเดือดร้อนของประชาชนเรื่องน้ำท่วม	ขนาดกว้าง 0.60 ม. ยาวรวม 300 ม.	-	1,000,000	1,000,000	1,000,000	1,000,000	จำนวนท่อหรือรางระบายที่เพิ่มมากขึ้น	เพื่อบรรเทาความเดือดร้อนของประชาชนเรื่องน้ำท่วม	กองช่าง

ที่	โครงการ	วัตถุประสงค์	เป้าหมาย (ผลผลิตของโครงการ)	งบประมาณและที่ผ่านมา					ตัวชี้วัด (KPI)	ผลที่คาดว่าจะได้รับ	หน่วยงานรับผิดชอบหลัก
				2561 (บาท)	2562 (บาท)	2563 (บาท)	2564 (บาท)	2565 (บาท)			
240	โครงการวางท่อระบายน้ำในบริเวณบ้านนายประมาณ-บ้านป่าพิน) หมู่ที่ 4	เพื่อบรรเทาความเดือดร้อนของประชาชนเรื่องน้ำท่วม	วางท่อ ค.ส.ล. ศูนย์กลาง 0.40 ม. ระยะทาง 300 ม.	-	500,000	500,000	500,000	500,000	จำนวนท่อหรือรางระบายที่เพิ่มมากขึ้น	เพื่อบรรเทาความเดือดร้อนของประชาชนเรื่องน้ำท่วม	กองช่าง
241	โครงการก่อสร้างรางระบายน้ำในบริเวณบ้านนายประมาณ-บ้านลุงกล่อม) หมู่ที่ 4	เพื่อบรรเทาความเดือดร้อนของประชาชนเรื่องน้ำท่วม	ขนาดกว้าง 0.60 ม. ยาวรวม 200 ม.	-	700,000	700,000	700,000	700,000	จำนวนท่อหรือรางระบายที่เพิ่มมากขึ้น	เพื่อบรรเทาความเดือดร้อนของประชาชนเรื่องน้ำท่วม	กองช่าง
242	โครงการวางท่อระบายน้ำในบริเวณบ้านนายประมาณ-บ้านลุงกล่อม) หมู่ที่ 4	เพื่อบรรเทาความเดือดร้อนของประชาชนเรื่องน้ำท่วม	วางท่อ ค.ส.ล. ศูนย์กลาง 0.40 ม. ระยะทาง 200 ม.	-	400,000	400,000	400,000	400,000	จำนวนท่อหรือรางระบายที่เพิ่มมากขึ้น	เพื่อบรรเทาความเดือดร้อนของประชาชนเรื่องน้ำท่วม	กองช่าง
243	โครงการติดตั้งสัญญาณไฟกระพริบ หมู่ที่ 4 (สามแยกบ้านอดีตผู้ใหญ่ประมาณ , บ้าน อบต.แอ๊ด)	เพื่อความปลอดภัยของผู้สัญจรไปมา	ติดตั้งไฟสัญญาณ จำนวน 2 ต้น	-	44,000	44,000	44,000	44,000	ประชาชนในตำบล มีการคมนาคมได้อย่างปลอดภัย	ประชาชนในตำบล มีการคมนาคมได้อย่างปลอดภัย	กองช่าง
244	โครงการติดตั้งกล้องวงจรปิด(ภายในหมู่บ้านทั้งหมด)	เพื่อให้ประชาชน ได้รับความปลอดภัยในชีวิตและทรัพย์สิน	ประชาชนในตำบลสามารถรับฟังเสียงตามสายได้ทั่วถึง	-	200,000	200,000	200,000	200,000	เพื่อให้ประชาชน ได้รับความปลอดภัยในชีวิตและทรัพย์สิน	เพื่อให้ประชาชน ได้รับความปลอดภัยในชีวิตและทรัพย์สิน	กองช่าง
245	โครงการขยายเขตเสียงตามสาย(ภายในหมู่บ้าน) หมู่ที่ 4	เพื่อให้ประชาชนสามารถรับฟังเสียงตามสายอย่างทั่วถึง	ขยายเขตเสียงตามสาย	-	200,000	200,000	200,000	200,000	ประชาชนในตำบลสามารถรับฟังเสียงตามสายได้ทั่วถึง	ประชาชนในตำบลสามารถรับฟังเสียงตามสายได้ทั่วถึง	กองช่าง
246	โครงการซ่อมแซมเสียงตามสาย(ภายในหมู่บ้าน) หมู่ที่ 4	เพื่อให้ประชาชนสามารถรับฟังเสียงตามสายอย่างทั่วถึง	ซ่อมแซมอุปกรณ์เสียงตามสาย	-	200,000	200,000	200,000	200,000	ประชาชนในตำบลสามารถรับฟังเสียงตามสายได้ทั่วถึง	ประชาชนในตำบลสามารถรับฟังเสียงตามสายได้ทั่วถึง	กองช่าง

ที่	โครงการ	วัตถุประสงค์	เป้าหมาย (ผลผลิตของโครงการ)	งบประมาณและที่ผ่านมา					ตัวชี้วัด (KPI)	ผลที่คาดว่าจะได้รับ	หน่วยงานรับผิดชอบหลัก
				2561 (บาท)	2562 (บาท)	2563 (บาท)	2564 (บาท)	2565 (บาท)			
247	โครงการติดตั้งเสียงตามสาย(ภายในหมู่บ้าน) หมู่ที่ 4	เพื่อให้ประชาชนสามารถรับฟังเสียงตามสายอย่างทั่วถึง	ติดตั้งเสียงตามสาย	-	200,000	200,000	200,000	200,000	ประชาชนในตำบลสามารถรับฟังเสียงตามสายได้ทั่วถึง	ประชาชนในตำบลสามารถรับฟังเสียงตามสายได้ทั่วถึง	กองช่าง
248	โครงการติดตั้งเครื่องเพิ่มออกซิเจนในน้ำ (บริเวณอ่างเก็บน้ำบันไดม้า) หมู่ที่ 4	เพื่อทำให้ประชาชนมีน้ำใช้อุปโภค - บริโภค	ติดตั้งเครื่องเพิ่มออกซิเจนในน้ำ	-	300,000	300,000	300,000	300,000	ประชาชนมีน้ำเพื่อใช้ในการอุปโภค - บริโภค	ประชาชนมีน้ำเพื่อใช้ในการอุปโภค - บริโภค	มูลนิธิชัยพัฒนา
249	โครงการติดตั้งเครื่องสลายตะกรัน หมู่ที่ 4 (บ้านนายคำรง อินหลัย)	เพื่อให้ประชาชนมีน้ำสำหรับอุปโภค-บริโภค	ติดตั้งเครื่องสลายตะกรัน	150,000	150,000	150,000	150,000	150,000	ประชาชนในตำบล มีน้ำสำหรับอุปโภค-บริโภค	ประชาชนในตำบล มีน้ำสำหรับอุปโภค-บริโภค	กองช่าง
250	โครงการติดตั้งเครื่องสลายตะกรัน (บ้านนายคำรง อินหลัย)หมู่ที่ 4	เพื่อให้ประชาชนมีน้ำสำหรับอุปโภค-บริโภค	ติดตั้งเครื่องสลายตะกรัน	-	150,000	150,000	150,000	150,000	ประชาชนในตำบล มีน้ำสำหรับอุปโภค-บริโภค	ประชาชนในตำบล มีน้ำสำหรับอุปโภค-บริโภค	กองช่าง
251	โครงการขยายเขตท่อเมนต์ประปา(หลังเขาสวนสัม) หมู่ที่ 4	เพื่อให้ประชาชนมีน้ำสำหรับอุปโภค-บริโภค	ขยายเขตท่อเมนต์ ระยะทาง 300 ม.	-	40,000	40,000	40,000	40,000	ประชาชนในตำบล มีน้ำสำหรับอุปโภค-บริโภค	ประชาชนในตำบล มีน้ำสำหรับอุปโภค-บริโภค	กองช่าง
252	โครงการก่อสร้างระบบประปา (บริเวณบ้านนายสุนีย์ ชุมเงิน) หมู่ที่ 4	เพื่อให้ประชาชนมีน้ำสำหรับอุปโภค-บริโภค	เจาะบ่อบาดาล พร้อมติดตั้งถังประปาขนาดความจุ 15 ลบ.ม.	-	400,000	400,000	400,000	400,000	ประชาชนในตำบล มีน้ำสำหรับอุปโภค-บริโภค	ประชาชนในตำบล มีน้ำสำหรับอุปโภค-บริโภค	กองช่าง
253	โครงการขยายเขตท่อเมนต์ประปา (บริเวณบ้านนายประสงค์ - อดีตผู้ใหญ่ประมาณ) หมู่ที่ 4	เพื่อให้ประชาชนมีน้ำสำหรับอุปโภค-บริโภค	ขยายเขตท่อเมนต์ ระยะทาง 300 ม.	-	50,000	50,000	50,000	50,000	ประชาชนในตำบล มีน้ำสำหรับอุปโภค-บริโภค	ประชาชนในตำบล มีน้ำสำหรับอุปโภค-บริโภค	กองช่าง
254	โครงการก่อสร้างระบบประปา(บริเวณบ้านผู้ใหญ่บันลือ) หมู่ที่ 4	เพื่อให้ประชาชนมีน้ำสำหรับอุปโภค-บริโภค	เจาะบ่อบาดาล พร้อมติดตั้งถังประปาขนาดความจุ 15 ลบ.ม.	-	400,000	400,000	400,000	400,000	ประชาชนในตำบล มีน้ำสำหรับอุปโภค-บริโภค	ประชาชนในตำบล มีน้ำสำหรับอุปโภค-บริโภค	กองช่าง

ที่	โครงการ	วัตถุประสงค์	เป้าหมาย (ผลผลิตของโครงการ)	งบประมาณและที่ผ่านมา					ตัวชี้วัด (KPI)	ผลที่คาดว่าจะได้รับ	หน่วยงานรับผิดชอบหลัก
				2561 (บาท)	2562 (บาท)	2563 (บาท)	2564 (บาท)	2565 (บาท)			
255	โครงการขยายเขตท่อแบบต์ประปา (บริเวณฟาร์มวัวนายถนอม จอมโพ - บ้านนายเชิญ เพรุนทด) หมู่ที่ 4	เพื่อให้ประชาชนมีน้ำสำหรับอุปโภค-บริโภค	ขยายเขตท่อแบบต์ ระยะทาง 200 ม.	-	50,000	50,000	50,000	50,000	ประชาชนในตำบล มีน้ำสำหรับอุปโภค-บริโภค	ประชาชนในตำบล มีน้ำสำหรับอุปโภค-บริโภค	กองช่าง
256	โครงการก่อสร้างระบบประปา (บริเวณฟาร์มวัวครูโส้ง) หมู่ที่ 4	เพื่อให้ประชาชนมีน้ำสำหรับอุปโภค-บริโภค	เจาะบ่อบาดาล พร้อมติดตั้งถังประปาขนาดความจุ 15 ลบ.ม.	-	450,000	450,000	450,000	450,000	ประชาชนในตำบล มีน้ำสำหรับอุปโภค-บริโภค	ประชาชนในตำบล มีน้ำสำหรับอุปโภค-บริโภค	กองช่าง
257	โครงการขยายเขตท่อแบบต์ประปา (ภายในหมู่บ้าน) หมู่ที่ 4	เพื่อให้ประชาชนมีน้ำสำหรับอุปโภค-บริโภค	ขยายเขตท่อแบบต์ ระยะทางรวม 800 ม.	-	200,000	200,000	200,000	200,000	ประชาชนในตำบล มีน้ำสำหรับอุปโภค-บริโภค	ประชาชนในตำบล มีน้ำสำหรับอุปโภค-บริโภค	กองช่าง
258	โครงการย้ายอัฒจรรย์ปูประปาหมู่บ้าน (ภายในหมู่บ้าน) หมู่ที่ 4	เพื่อให้ประชาชนมีน้ำสำหรับอุปโภค-บริโภค	ย้ายอัฒจรรย์ปูประปา	-	250,000	250,000	250,000	250,000	ประชาชนในตำบล มีน้ำสำหรับอุปโภค-บริโภค	ประชาชนในตำบล มีน้ำสำหรับอุปโภค-บริโภค	กองช่าง
259	โครงการลอกวางน้ำ (จากหน้าบ้านนายสุรภัค ศรีวิชา - ของเดิม) หมู่ 4	เพื่อให้ประชาชนหมู่ที่ 4 มีน้ำสำหรับอุปโภค-บริโภค	ลอกวางระบายน้ำเดิม	100,000	100,000	100,000	100,000	100,000	ประชาชนในตำบล มีน้ำสำหรับอุปโภค-บริโภค	ประชาชนในตำบล มีน้ำสำหรับอุปโภค-บริโภค	กองช่าง
260	โครงการขุดลอกอ่างเก็บน้ำ ค.พอเพียง หมู่ที่ 4	เพื่อให้ประชาชนหมู่ที่ 4 มีน้ำสำหรับอุปโภค-บริโภค	ขุดลอกอ่างเก็บน้ำ	-	500,000	500,000	500,000	500,000	ประชาชนในตำบล มีน้ำสำหรับอุปโภค-บริโภค	ประชาชนในตำบล มีน้ำสำหรับอุปโภค-บริโภค	กองช่าง
261	โครงการขุดลอกคลองน้ำธรรมชาติ (บริเวณบ้านนางสำเนา – บ้านนางอนงค์ ลักษณ์) หมู่ที่ 4	เพื่อให้ประชาชนหมู่ที่ 4 มีน้ำสำหรับอุปโภค-บริโภค	ขุดลอกลำคลอง	-	300,000	300,000	300,000	300,000	ประชาชนในตำบล มีน้ำสำหรับอุปโภค-บริโภค	ประชาชนในตำบล มีน้ำสำหรับอุปโภค-บริโภค	กองช่าง

ที่	โครงการ	วัตถุประสงค์	เป้าหมาย (ผลผลิตของโครงการ)	งบประมาณและที่ผ่านมา					ตัวชี้วัด (KPI)	ผลที่คาดว่าจะได้รับ	หน่วยงานรับผิดชอบหลัก
				2561 (บาท)	2562 (บาท)	2563 (บาท)	2564 (บาท)	2565 (บาท)			
262	โครงการขุดลอกอ่างเก็บน้ำ (อ่างคลองลาดลองเชื่อมเขื่อนไทม้า) หมู่ที่ 4	เพื่อให้ประชาชนหมู่ที่ 4 มีน้ำสำหรับอุปโภค-บริโภค	ขุดลอกอ่างเก็บน้ำ	-	500,000	500,000	500,000	500,000	ประชาชนในตำบล มีน้ำสำหรับอุปโภค-บริโภค	ประชาชนในตำบล มีน้ำสำหรับอุปโภค-บริโภค	กองช่าง
263	โครงการลอกรางน้ำ (จากหน้าบ้านนายสุรกิต ศรีวิชา - ของเดิม) หมู่ 4	เพื่อบรรเทาความเดือดร้อนของประชาชนเรื่องน้ำท่วม	ลอกรางระบายน้ำเดิม	-	100,000	100,000	100,000	100,000	จำนวนท่อหรือรางระบายที่เพิ่มมากขึ้น	เพื่อบรรเทาความเดือดร้อนของประชาชนเรื่องน้ำท่วม	กองช่าง
264	โครงการขุดลอกอ่างเก็บน้ำ (อ่างเก็บน้ำบันไดม้า) หมู่ที่ 4	เพื่อให้ประชาชน มีน้ำสำหรับอุปโภค-บริโภค	ขุดลอกอ่างเก็บน้ำ	-	350,000	350,000	350,000	350,000	ประชาชนในตำบล มีน้ำสำหรับอุปโภค-บริโภค	ประชาชนในตำบล มีน้ำสำหรับอุปโภค-บริโภค	กองช่าง
265	โครงการก่อสร้างถนน คสล. (บ้านนางบุญเลิศ)หมู่ที่ 5	เพื่อให้ประชาชน มีการคมนาคมสะดวกรวดเร็ว	ก่อสร้างถนน คสล. กว้าง 4 ม. ยาว 180 ม.	-	400,000	400,000	400,000	400,000	จำนวนถนนที่เพิ่มขึ้นและมีความสะดวกสบายเพิ่มมากขึ้น	ประชาชนในตำบลมีการคมนาคมที่สะดวกรวดเร็ว	กองช่าง
266	โครงการก่อสร้างถนนลาดยาง (ซอยระหว่างบ้านนายยวงกับบ้านนางพุ่มพวง)หมู่ที่5	เพื่อให้ประชาชน มีการคมนาคมสะดวกรวดเร็ว	ก่อสร้างถนนลาดยาง กว้าง 4ม.ยาว 50 ม.	-	80,000	80,000	80,000	80,000	จำนวนถนนที่เพิ่มขึ้นและมีความสะดวกสบายเพิ่มมากขึ้น	ประชาชนในตำบลมีการคมนาคมที่สะดวกรวดเร็ว	กองช่าง
267	โครงการซ่อมแซมถนนหินคลุก (ซอยข้างออสิเดย์ปาร์คเขาใหญ่)หมู่ที่5	เพื่อให้ประชาชน มีการคมนาคมสะดวกรวดเร็ว	ซ่อมแซมถนนหินคลุก กว้าง 4 ม. ยาว 700 ม.	-	238,000	238,000	238,000	238,000	จำนวนถนนที่เพิ่มขึ้นและมีความสะดวกสบายเพิ่มมากขึ้น	ประชาชนในตำบลมีการคมนาคมที่สะดวกรวดเร็ว	กองช่าง

ที่	โครงการ	วัตถุประสงค์	เป้าหมาย (ผลผลิตของโครงการ)	งบประมาณและที่ผ่านมา					ตัวชี้วัด (KPI)	ผลที่คาดว่าจะได้รับ	หน่วยงานรับผิดชอบหลัก
				2561 (บาท)	2562 (บาท)	2563 (บาท)	2564 (บาท)	2565 (บาท)			
268	โครงการซ่อมแซมถนนหินคลุก (ซอยบ้านนายคาน)หมู่ที่ 5	เพื่อให้ประชาชน มีการคมนาคมสะดวกรวดเร็ว	ซ่อมแซมถนนหินคลุก กว้าง 4 ม. ยาว 250 ม.	-	85,000	85,000	85,000	85,000	จำนวนถนนที่เพิ่มขึ้นและมีความสะดวกสบายเพิ่มมากขึ้น	ประชาชนในตำบลมีการคมนาคมที่สะดวกรวดเร็ว	กองช่าง
269	โครงการก่อสร้างถนนลาดยาง (ซอยบ้านป่าปุย) หมู่ที่ 5	เพื่อให้ประชาชน มีการคมนาคมสะดวกรวดเร็ว	ก. 4 ม. * ย. 300 ม.	-	396,000	396,000	396,000	396,000	จำนวนถนนที่เพิ่มขึ้นและมีความสะดวกสบายเพิ่มมากขึ้น	ประชาชนในตำบลมีการคมนาคมที่สะดวกรวดเร็ว	กองช่าง
270	โครงการก่อสร้างถนนลาดยาง (ซอยโอโซน ซอย 1) (บ้านคุณเต้า) หมู่ที่ 5	เพื่อให้ประชาชน มีการคมนาคมสะดวกรวดเร็ว	ก. 5 ม. * ย. 95 ม.	-	190,000	190,000	190,000	190,000	จำนวนถนนที่เพิ่มขึ้นและมีความสะดวกสบายเพิ่มมากขึ้น	ประชาชนในตำบลมีการคมนาคมที่สะดวกรวดเร็ว	กองช่าง
271	โครงการซ่อมสร้างถนนลาดยาง (ซอยนายบาง) หมู่ที่ 5	เพื่อให้ประชาชน มีการคมนาคมสะดวกรวดเร็ว	ก. 4 ม. * ย. 250 ม.	-	350,000	350,000	350,000	350,000	จำนวนถนนที่เพิ่มขึ้นและมีความสะดวกสบายเพิ่มมากขึ้น	ประชาชนในตำบลมีการคมนาคมที่สะดวกรวดเร็ว	กองช่าง
272	โครงการก่อสร้างถนน คสล. (บ้านป่าปุย ซอย 1) หมู่ที่ 5	เพื่อให้ประชาชน มีการคมนาคมสะดวกรวดเร็ว	ก. 4 ม. * ย. 50 ม.	-	120,000	120,000	120,000	120,000	จำนวนถนนที่เพิ่มขึ้นและมีความสะดวกสบายเพิ่มมากขึ้น	ประชาชนในตำบลมีการคมนาคมที่สะดวกรวดเร็ว	กองช่าง

ที่	โครงการ	วัตถุประสงค์	เป้าหมาย (ผลผลิตของโครงการ)	งบประมาณและที่ผ่านมา					ตัวชี้วัด (KPI)	ผลที่คาดว่าจะได้รับ	หน่วยงานรับผิดชอบหลัก
				2561 (บาท)	2562 (บาท)	2563 (บาท)	2564 (บาท)	2565 (บาท)			
273	โครงการก่อสร้างถนนดินคลุก (ซอยลุงไสว) หมู่ที่ 5	เพื่อให้ประชาชนหมู่ 5 มีการคมนาคมสะดวกรวดเร็ว	ก. 4 ม. * ย. 450 ม.	140,000	140,000	140,000	140,000	140,000	จำนวนถนนที่เพิ่มขึ้น และมีความสะดวกสบายเพิ่มมากขึ้น	ประชาชนในตำบลมีการคมนาคมที่สะดวกรวดเร็ว	กองช่าง
274	โครงการก่อสร้างถนนลาดยาง (ซอย 1) หมู่ที่ 5	เพื่อให้ประชาชน มีการคมนาคมสะดวกรวดเร็ว	ก. 4 ม. * ย. 250 ม.	-	400,000	400,000	400,000	400,000	จำนวนถนนที่เพิ่มขึ้น และมีความสะดวกสบายเพิ่มมากขึ้น	ประชาชนในตำบลมีการคมนาคมที่สะดวกรวดเร็ว	กองช่าง
275	โครงการซ่อมแซมถนน คสล. (ซอยบ้านส.อบต.แหม่ม) หมู่ที่ 5	เพื่อให้ประชาชน มีการคมนาคมสะดวกรวดเร็ว	ก. 4 ม. * ย. 100 ม.	-	160,000	160,000	160,000	160,000	จำนวนถนนที่เพิ่มขึ้น และมีความสะดวกสบายเพิ่มมากขึ้น	ประชาชนในตำบลมีการคมนาคมที่สะดวกรวดเร็ว	กองช่าง
276	โครงการซ่อมสร้างถนนลาดยาง (หนองมะค่า - หนองสวอง) หมู่ที่ 5	เพื่อให้ประชาชน มีการคมนาคมสะดวกรวดเร็ว	ก. 7 ม. * ย. 450 ม.	-	1,260,000	1,260,000	1,260,000	1,260,000	จำนวนถนนที่เพิ่มขึ้น และมีความสะดวกสบายเพิ่มมากขึ้น	ประชาชนในตำบลมีการคมนาคมที่สะดวกรวดเร็ว	กองช่าง
277	โครงการซ่อมสร้างถนนลาดยาง (หนองมะค่า - คลองหวอง) หมู่ที่ 5	เพื่อให้ประชาชน มีการคมนาคมสะดวกรวดเร็ว	ก. 6 ม. * ย. 400 ม.	-	960,000	960,000	960,000	960,000	จำนวนถนนที่เพิ่มขึ้น และมีความสะดวกสบายเพิ่มมากขึ้น	ประชาชนในตำบลมีการคมนาคมที่สะดวกรวดเร็ว	กองช่าง

ที่	โครงการ	วัตถุประสงค์	เป้าหมาย (ผลผลิตของโครงการ)	งบประมาณและที่ผ่านมา					ตัวชี้วัด (KPI)	ผลที่คาดว่าจะได้รับ	หน่วยงานรับผิดชอบหลัก
				2561 (บาท)	2562 (บาท)	2563 (บาท)	2564 (บาท)	2565 (บาท)			
278	โครงการซ่อมสร้างถนนลาดยาง (ซอยกำนันประชา ซอย 1,2,3,4) หมู่ที่ 5	เพื่อให้ประชาชน มีการคมนาคมสะดวกรวดเร็ว	ก. 5 ม. * ยาวรวม 800 ม.	-	1,600,000	1,600,000	1,600,000	1,600,000	จำนวนถนนที่เพิ่มขึ้นและมีความสะดวกสบายเพิ่มมากขึ้น	ประชาชนในตำบลมีการคมนาคมที่สะดวกรวดเร็ว	กองช่าง
279	โครงการซ่อมสร้างถนนลาดยาง (หนองมะค่า - หนองน้อย) หมู่ที่ 5	เพื่อให้ประชาชน มีการคมนาคมสะดวกรวดเร็ว	ก. 7 ม. * ย. 650 ม.	-	2,000,000	2,000,000	2,000,000	2,000,000	จำนวนถนนที่เพิ่มขึ้นและมีความสะดวกสบายเพิ่มมากขึ้น	ประชาชนในตำบลมีการคมนาคมที่สะดวกรวดเร็ว	กองช่าง
280	โครงการก่อสร้างถนน คสล. (ซอยไอโซน ซอย 1 (บ้านคุณเต้า)หมู่ที่ 5	เพื่อให้ประชาชน มีการคมนาคมสะดวกรวดเร็ว	ระยะทาง 200 ม.	424,000	424,000	424,000	424,000	424,000	จำนวนถนนที่เพิ่มขึ้นและมีความสะดวกสบายเพิ่มมากขึ้น	ประชาชนในตำบลมีการคมนาคมที่สะดวกรวดเร็ว	กองช่าง
281	โครงการก่อสร้างถนน คสล. (ซอยไอโซน) หมู่ที่ 5	เพื่อให้ประชาชน มีการคมนาคมสะดวกรวดเร็ว	ก. 6 ม. * ย. 300 ม.	-	825,000	825,000	825,000	825,000	จำนวนถนนที่เพิ่มขึ้นและมีความสะดวกสบายเพิ่มมากขึ้น	ประชาชนในตำบลมีการคมนาคมที่สะดวกรวดเร็ว	กองช่าง
282	โครงการก่อสร้างถนนลาดยาง พร้อมวางท่อ (ซอยบ้านนายหาน) หมู่ที่ 5	เพื่อให้ประชาชน มีการคมนาคมสะดวกรวดเร็ว	ก. 4 ม. * ย. 500 ม.	-	660,000	660,000	660,000	660,000	จำนวนถนนที่เพิ่มขึ้นและมีความสะดวกสบายเพิ่มมากขึ้น	ประชาชนในตำบลมีการคมนาคมที่สะดวกรวดเร็ว	กองช่าง

ที่	โครงการ	วัตถุประสงค์	เป้าหมาย (ผลผลิตของโครงการ)	งบประมาณและที่ผ่านมา					ตัวชี้วัด (KPI)	ผลที่คาดว่าจะได้รับ	หน่วยงานรับผิดชอบหลัก
				2561 (บาท)	2562 (บาท)	2563 (บาท)	2564 (บาท)	2565 (บาท)			
283	โครงการก่อสร้างถนนลาดยาง (ซอยบางปุ๊ดบ่อ) หมู่ที่ 5	เพื่อให้ประชาชน มีการคมนาคมสะดวกรวดเร็ว	ระยะทาง 300 ม.	-	396,000	396,000	396,000	396,000	จำนวนถนนที่เพิ่มขึ้นและมีความสะดวกสบายเพิ่มมากขึ้น	ประชาชนในตำบลมีการคมนาคมที่สะดวกรวดเร็ว	กองช่าง
284	โครงการซ่อมสร้างถนนลาดยาง (ซอยกำนันประชา เส้นหลัก) หมู่ที่ 5	เพื่อให้ประชาชน มีการคมนาคมสะดวกรวดเร็ว	ก. 5 ม. * ย. 500 ม.	-	1,000,000	1,000,000	1,000,000	1,000,000	จำนวนถนนที่เพิ่มขึ้นและมีความสะดวกสบายเพิ่มมากขึ้น	ประชาชนในตำบลมีการคมนาคมที่สะดวกรวดเร็ว	กองช่าง
285	โครงการซ่อมสร้างถนนลาดยาง (เส้นกลางบ้าน) หมู่ที่ 5	เพื่อให้ประชาชน มีการคมนาคมสะดวกรวดเร็ว	ก. 7 ม. * ย. 2000 ม.	-	3,500,000	3,500,000	3,500,000	3,500,000	จำนวนถนนที่เพิ่มขึ้นและมีความสะดวกสบายเพิ่มมากขึ้น	ประชาชนในตำบลมีการคมนาคมที่สะดวกรวดเร็ว	กองช่าง
286	โครงการก่อสร้างถนน คสล. (เส้นกลางบ้าน) หมู่ที่ 5	เพื่อให้ประชาชน มีการคมนาคมสะดวกรวดเร็ว	ก. 7 ม. * ย. 2000 ม.	-	5,000,000	5,000,000	5,000,000	5,000,000	จำนวนถนนที่เพิ่มขึ้นและมีความสะดวกสบายเพิ่มมากขึ้น	ประชาชนในตำบลมีการคมนาคมที่สะดวกรวดเร็ว	กองช่าง
287	โครงการซ่อมผิวถนน คสล. (เส้นกลางบ้าน) หมู่ที่ 5	เพื่อให้ประชาชน มีการคมนาคมสะดวกรวดเร็ว	ก. 7 ม. * ย. 2000 ม.	-	5,000,000	5,000,000	5,000,000	5,000,000	จำนวนถนนที่เพิ่มขึ้นและมีความสะดวกสบายเพิ่มมากขึ้น	ประชาชนในตำบลมีการคมนาคมที่สะดวกรวดเร็ว	กองช่าง

ที่	โครงการ	วัตถุประสงค์	เป้าหมาย (ผลผลิตของโครงการ)	งบประมาณและที่ผ่านมา					ตัวชี้วัด (KPI)	ผลที่คาดว่าจะได้รับ	หน่วยงานรับผิดชอบหลัก
				2561 (บาท)	2562 (บาท)	2563 (บาท)	2564 (บาท)	2565 (บาท)			
288	โครงการซ่อมสร้างถนนลาดยาง หมู่ที่ 5 (ซอยบ้านบางเต้า)	เพื่อให้ประชาชน มีการคมนาคมสะดวกรวดเร็ว	กว้าง 5 ม. ยาว 100 ม.	225,000	225,000	225,000	225,000	225,000	จำนวนถนนที่เพิ่มขึ้น และมีความสะดวกสบายเพิ่มมากขึ้น	ประชาชนในตำบลมีการคมนาคมที่สะดวกรวดเร็ว	กองช่าง
289	โครงการซ่อมแซมถนนหินคลุก หมู่ที่ 5 (ซอยบ้านนายคาม)	เพื่อให้ประชาชน มีการคมนาคมสะดวกรวดเร็ว	ซ่อมแซมถนนหินคลุก กว้าง 4 ม. ยาว 300 ม.	336,000	336,000	336,000	336,000	336,000	จำนวนถนนที่เพิ่มขึ้น และมีความสะดวกสบายเพิ่มมากขึ้น	ประชาชนในตำบลมีการคมนาคมที่สะดวกรวดเร็ว	กองช่าง
290	โครงการซ่อมแซมถนนหินคลุก (ซอยลุงไสว) หมู่ 5	เพื่อให้ประชาชน มีการคมนาคมสะดวกรวดเร็ว	กว้าง 3 ม. ยาว 600 ม. พื้นที่ 1,800 ตร.ม.	-	160,000	160,000	160,000	160,000	จำนวนถนนที่เพิ่มขึ้น และมีความสะดวกสบายเพิ่มมากขึ้น	ประชาชนในตำบลมีการคมนาคมที่สะดวกรวดเร็ว	กองช่าง
291	โครงการซ่อมแซมถนนหินคลุก (ซอยบ้านป้าปุย ซอย 2) หมู่ 5	เพื่อให้ประชาชน มีการคมนาคมสะดวกรวดเร็ว	กว้าง 4 ม. ยาว 220 ม. พื้นที่ 880 ตร.ม.	-	80,000	80,000	80,000	80,000	จำนวนถนนที่เพิ่มขึ้น และมีความสะดวกสบายเพิ่มมากขึ้น	ประชาชนในตำบลมีการคมนาคมที่สะดวกรวดเร็ว	กองช่าง
292	โครงการซ่อมสร้างถนนลาดยาง ทางเข้าฝายน้ำล้น หมู่ 5	เพื่อให้ประชาชน มีการคมนาคมสะดวกรวดเร็ว	กว้าง 3 ม.ยาว 70 ม. พื้นที่ 210 ม.	-	120,000	120,000	120,000	120,000	จำนวนถนนที่เพิ่มขึ้น และมีความสะดวกสบายเพิ่มมากขึ้น	ประชาชนในตำบลมีการคมนาคมที่สะดวกรวดเร็ว	กองช่าง

ที่	โครงการ	วัตถุประสงค์	เป้าหมาย (ผลผลิตของโครงการ)	งบประมาณและที่ผ่านมา					ตัวชี้วัด (KPI)	ผลที่คาดว่าจะได้รับ	หน่วยงานรับผิดชอบหลัก
				2561 (บาท)	2562 (บาท)	2563 (บาท)	2564 (บาท)	2565 (บาท)			
293	โครงการก่อสร้างถนนลาดยาง(ซอยลุงไสว) หมู่ที่ 5	เพื่อให้ประชาชน มีการคมนาคมสะดวกรวดเร็ว	กว้าง 3 กม.*600 ม.	-	600,000	600,000	600,000	600,000	จำนวนถนนที่เพิ่มขึ้นและมีความสะดวกสบายเพิ่มมากขึ้น	ประชาชนในตำบลมีการคมนาคมที่สะดวกรวดเร็ว	กองช่าง
294	โครงการซ่อมสร้างถนนลาดยาง(บริเวณจุดวงเวียนหนองมะค่า-จุดเชื่อมบ้านหนองสาย) หมู่ที่ 5	เพื่อให้ประชาชน มีการคมนาคมสะดวกรวดเร็ว	กว้าง 7 กม.*ยาว 500 ม.	-	1,400,000	1,400,000	1,400,000	1,400,000	จำนวนถนนที่เพิ่มขึ้นและมีความสะดวกสบายเพิ่มมากขึ้น	ประชาชนในตำบลมีการคมนาคมที่สะดวกรวดเร็ว	กองช่าง
295	โครงการซ่อมสร้างถนนลาดยาง(บริเวณซอยเข้าฝายน้ำบ้านหนองมะค่า) หมู่ที่ 5	เพื่อให้ประชาชน มีการคมนาคมสะดวกรวดเร็ว	กว้าง 5 กม.*150 ม.	-	300,000	300,000	300,000	300,000	จำนวนถนนที่เพิ่มขึ้นและมีความสะดวกสบายเพิ่มมากขึ้น	ประชาชนในตำบลมีการคมนาคมที่สะดวกรวดเร็ว	กองช่าง
296	โครงการขยายไหล่ถนน(เส้นหนองมะค่าเชื่อมสองตาสอง) หมู่ที่ 5	เพื่อให้ประชาชน มีการคมนาคมสะดวกรวดเร็ว	กว้างข้างละ 1 ม.ยาว 1,000 ม.	-	1,000,000	1,000,000	1,000,000	1,000,000	จำนวนถนนที่เพิ่มขึ้นและมีความสะดวกสบายเพิ่มมากขึ้น	ประชาชนในตำบลมีการคมนาคมที่สะดวกรวดเร็ว	กองช่าง
297	โครงการซ่อมแซมถนนหินคลุก (บริเวณซอยปู่ยปอ) หมู่ที่ 5	เพื่อให้ประชาชน มีการคมนาคมสะดวกรวดเร็ว	กว้าง 4 ม. ยาว 300 ม.	-	140,000	140,000	140,000	140,000	จำนวนถนนที่เพิ่มขึ้นและมีความสะดวกสบายเพิ่มมากขึ้น	ประชาชนในตำบลมีการคมนาคมที่สะดวกรวดเร็ว	กองช่าง

ที่	โครงการ	วัตถุประสงค์	เป้าหมาย (ผลผลิตของโครงการ)	งบประมาณและที่ผ่านมา					ตัวชี้วัด (KPI)	ผลที่คาดว่าจะได้รับ	หน่วยงานรับผิดชอบหลัก
				2561 (บาท)	2562 (บาท)	2563 (บาท)	2564 (บาท)	2565 (บาท)			
298	โครงการขยายไหล่ถนน(เส้นทางแยกวงเวียนหนองมะค่า-บ้านหนองสวอง) หมู่ที่ 5	เพื่อให้ประชาชน มีการคมนาคมสะดวกรวดเร็ว	ยาว 500 ม.	-	400,000	400,000	400,000	400,000	จำนวนถนนที่เพิ่มขึ้นและมีความสะดวกสบายเพิ่มมากขึ้น	ประชาชนในตำบลมีการคมนาคมที่สะดวกรวดเร็ว	กองช่าง
299	โครงการติดตั้งตะแกรงเหล็กรางระบายน้ำ หมู่ที่ 5 (จากสะพาน – รร.บ้านหนองมะค่า)	เพื่อบรรเทาความเดือดร้อนของประชาชนเรื่องน้ำท่วม	ตะแกรงเหล็ก ขนาด 0.50 ม. ยาวรวม 550 ม.	1,100,000	1,100,000	1,100,000	1,100,000	1,100,000	จำนวนท่อหรือรางระบายที่เพิ่มมากขึ้น	เพื่อบรรเทาความเดือดร้อนของประชาชนเรื่องน้ำท่วม	กองช่าง
300	โครงการวางท่อระบายน้ำ หมู่ที่ 5 (ภายใน อบต. เชื่อมกับหมู่บ้าน)	เพื่อบรรเทาความเดือดร้อนของประชาชนเรื่องน้ำท่วม	ระยะทาง 300 ม. ท่อ Ø 0.60 ม.	750,000	750,000	750,000	750,000	750,000	จำนวนท่อหรือรางระบายที่เพิ่มมากขึ้น	เพื่อบรรเทาความเดือดร้อนของประชาชนเรื่องน้ำท่วม	กองช่าง
301	โครงการวางท่อพร้อมบ่อพัก (หน้าร้านชาภูระ – สะพาน) หมู่ที่ 5	เพื่อบรรเทาความเดือดร้อนของประชาชนเรื่องน้ำท่วม	ท่อ Ø 1.20 ม. ยาว 100 ม.	-	350,000	350,000	350,000	350,000	จำนวนท่อหรือรางระบายที่เพิ่มมากขึ้น	เพื่อบรรเทาความเดือดร้อนของประชาชนเรื่องน้ำท่วม	กองช่าง
302	โครงการวางท่อระบายน้ำพร้อมบ่อพัก (เส้นกลางบ้าน) หมู่ที่ 5	เพื่อบรรเทาความเดือดร้อนของประชาชนเรื่องน้ำท่วม	ระยะทาง 1000 ม. ท่อ Ø 0.60 ม.	1,500,000	1,500,000	1,500,000	1,500,000	1,500,000	จำนวนท่อหรือรางระบายที่เพิ่มมากขึ้น	เพื่อบรรเทาความเดือดร้อนของประชาชนเรื่องน้ำท่วม	กองช่าง
303	โครงการก่อสร้างรางระบายน้ำ (เส้นบ้านนางแต้ว เชิงชุมทล - สะพาน) หมู่ 5	เพื่อบรรเทาความเดือดร้อนของประชาชนเรื่องน้ำท่วม	กว้าง 0.6 ม. ลึก 0.5 ม. ยาว 135 ม. พร้อมฝาตะแกรงเหล็ก	-	400,000	400,000	400,000	400,000	จำนวนท่อหรือรางระบายที่เพิ่มมากขึ้น	เพื่อบรรเทาความเดือดร้อนของประชาชนเรื่องน้ำท่วม	กองช่าง
304	โครงการก่อสร้างรางระบายน้ำ (ซอยบ้านอุงนาค) หมู่ 5	เพื่อบรรเทาความเดือดร้อนของประชาชนเรื่องน้ำท่วม	กว้าง 0.6 ม. ลึก 0.50 ม. ยาว 280 ม. พร้อมฝาตะแกรงเหล็ก	-	840,000	840,000	840,000	840,000	จำนวนท่อหรือรางระบายที่เพิ่มมากขึ้น	เพื่อบรรเทาความเดือดร้อนของประชาชนเรื่องน้ำท่วม	กองช่าง

ที่	โครงการ	วัตถุประสงค์	เป้าหมาย (ผลผลิตของโครงการ)	งบประมาณและที่ผ่านมา					ตัวชี้วัด (KPI)	ผลที่คาดว่าจะได้รับ	หน่วยงานรับผิดชอบหลัก
				2561 (บาท)	2562 (บาท)	2563 (บาท)	2564 (บาท)	2565 (บาท)			
305	โครงการติดตั้งตะแกรงเหล็กปิดร่องน้ำ (หน้าบ้านนางพะยอม แกนอรุจิ) หมู่ 5	เพื่อบรรเทาความเดือดร้อนของประชาชนเรื่องน้ำท่วม	ยาว 50 ม.	-	75,000	75,000	75,000	75,000	จำนวนท่อหรือรางระบายที่เพิ่มมากขึ้น	เพื่อบรรเทาความเดือดร้อนของประชาชนเรื่องน้ำท่วม	กองช่าง
306	โครงการก่อสร้างทางระบายน้ำ แยกหนองมะค่า-คลองตาลอง ฝั่งบ้านนายลำยาง หมู่ 5	เพื่อบรรเทาความเดือดร้อนของประชาชนเรื่องน้ำท่วม	กว้าง 0.6 ม. ลึก 0.5 ม. ยาว 100 ม. พร้อมฝาตะแกรงเหล็ก	-	300,000	300,000	300,000	300,000	จำนวนท่อหรือรางระบายที่เพิ่มมากขึ้น	เพื่อบรรเทาความเดือดร้อนของประชาชนเรื่องน้ำท่วม	กองช่าง
307	โครงการซ่อมแซมรางระบายน้ำ (บริเวณเส้นกลางบ้านจากบ้านตาเพิ่ม-ร้านชากุระ) หมู่ 5	เพื่อบรรเทาความเดือดร้อนของประชาชนเรื่องน้ำท่วม	กว้าง 0.6 ม. ยาว 200 ม.	-	600,000	600,000	600,000	600,000	จำนวนท่อหรือรางระบายที่เพิ่มมากขึ้น	เพื่อบรรเทาความเดือดร้อนของประชาชนเรื่องน้ำท่วม	กองช่าง
308	โครงการซ่อมแซมรางระบายน้ำทั้ง 2 ฝั่ง (บริเวณหน้าบ้านนายเพิ่ม-คลองตาม) หมู่ที่ 5	เพื่อให้ราษฎรได้ใช้น้ำในการเกษตร	ยาว 300 ม.	-	600,000	600,000	600,000	600,000	จำนวนถนนที่เพิ่มขึ้นและมีความสะดวกสบายเพิ่มมากขึ้น	เพื่อบรรเทาความเดือดร้อนของประชาชนเรื่องน้ำท่วม	กองช่าง
309	โครงการสร้างตู้ยามตำรวจ (บริเวณหน้า อบต.)หมู่ที่ 5	เพื่อให้ประชาชน ได้รับความปลอดภัยในชีวิตและทรัพย์สิน	แบบ กว้าง 4 * 4 ม.	-	300,000	300,000	300,000	300,000	ประชาชนในหมู่บ้าน มีความปลอดภัยในชีวิตและทรัพย์สิน	ประชาชนในหมู่บ้าน มีความปลอดภัยในชีวิตและทรัพย์สิน	กองช่าง
310	โครงการติดตั้งสัญญาณไฟจราจร หมู่ที่ 5	เพื่อความปลอดภัยของผู้สัญจรไปมา	ไฟสัญญาณจราจรพลังงานแสงอาทิตย์ 10 ต้น	-	150,000	150,000	150,000	150,000	เพื่อความปลอดภัยของผู้สัญจรไปมา	เพื่อความปลอดภัยของผู้สัญจรไปมา	กองช่าง
311	โครงการติดตั้งการ์ดรอล พร้อมป้ายจราจร (ภายในหมู่บ้าน) หมู่ที่ 5	เพื่อความสะดวกรวดเร็วในการสัญจร	ติดตั้งการ์ดรอล และป้ายจราจร	-	50,000	50,000	50,000	50,000	ประชาชนในตำบล มีการคมนาคมที่สะดวกรวดเร็ว	ประชาชนในตำบล มีการคมนาคมที่สะดวกรวดเร็ว	กองช่าง

ที่	โครงการ	วัตถุประสงค์	เป้าหมาย (ผลผลิตของโครงการ)	งบประมาณและที่ผ่านมา					ตัวชี้วัด (KPI)	ผลที่คาดว่าจะได้รับ	หน่วยงานรับผิดชอบหลัก
				2561 (บาท)	2562 (บาท)	2563 (บาท)	2564 (บาท)	2565 (บาท)			
312	โครงการปรับปรุงสะพานพร้อมซ่อมแซมคอสะพาน คสล. (หนองมะค่า) หมู่ที่ 5	เพื่อความสะดวกรวดเร็วในการสัญจร	ปรับปรุงสะพาน	100,000	100,000	100,000	100,000	100,000	ประชาชนในตำบล มีการคมนาคมที่สะดวกรวดเร็ว	ประชาชนในตำบล มีการคมนาคมที่สะดวกรวดเร็ว	กองช่าง
313	โครงการติดตั้งการ์ดเวย (หางเข้าฝาย) หมู่ที่ 5	เพื่อความปลอดภัยของผู้สัญจรไปมา	จำนวน 2 จุด	-	50,000	50,000	50,000	50,000	ประชาชนในตำบล มีการคมนาคมได้อย่างปลอดภัย	ประชาชนในตำบล มีการคมนาคมได้อย่างปลอดภัย	กองช่าง
314	โครงการติดตั้งกล้อง CCTV (เส้นกลางบ้าน) หมู่ที่ 5	เพื่อให้ประชาชน ได้รับความปลอดภัยในชีวิตและทรัพย์สิน	จำนวน 6 จุด	-	50,000	50,000	50,000	50,000	เพื่อให้ประชาชน ได้รับความปลอดภัยในชีวิตและทรัพย์สิน	เพื่อให้ประชาชน ได้รับความปลอดภัยในชีวิตและทรัพย์สิน	กองช่าง
315	โครงการปรับปรุงศาลาประชาคมหมู่บ้าน หมู่ที่ 5	ประชาชนในตำบล มีสถานที่ประกอบกิจกรรมร่วมกัน	ปรับปรุงศาลาประชาคม	-	100,000	100,000	100,000	100,000	ประชาชนในตำบล มีสถานที่ประกอบกิจกรรมร่วมกัน	ประชาชนในตำบล มีสถานที่ประกอบกิจกรรมร่วมกัน	กองช่าง
316	โครงการลอดขนาดและปรับปรุงวงเวียนหนองมะค่า หมู่ที่ 5	เพื่อความปลอดภัยของผู้สัญจรไปมา	ลดขนาดและปรับปรุงวงเวียนหนองมะค่า	-	300,000	300,000	300,000	300,000	เพื่อความปลอดภัยของผู้สัญจรไปมา	เพื่อความปลอดภัยของผู้สัญจรไปมา	กองช่าง
317	โครงการขยายเขตเสียงตามสาย(ภายในหมู่บ้าน) หมู่ที่ 5	เพื่อให้ประชาชนสามารถรับฟังเสียงตามสายอย่างทั่วถึง	เดินสายสัญญาณพร้อมติดตั้งลำโพงฮอลล์	-	50,000	50,000	50,000	50,000	เพื่อให้ประชาชนสามารถรับฟังเสียงตามสายอย่างทั่วถึง	เพื่อให้ประชาชนสามารถรับฟังเสียงตามสายอย่างทั่วถึง	กองช่าง
318	โครงการติดตั้งป้ายจราจรในเขตชุมชน หมู่ 5	เพื่อความปลอดภัยของผู้สัญจรไปมา	ติดตั้งป้ายจราจร 5 จุด	-	20,000	20,000	20,000	20,000	เพื่อความปลอดภัยของผู้สัญจรไปมา	เพื่อความปลอดภัยของผู้สัญจรไปมา	กองช่าง

ที่	โครงการ	วัตถุประสงค์	เป้าหมาย (ผลผลิตของโครงการ)	งบประมาณและที่ผ่านมา					ตัวชี้วัด (KPI)	ผลที่คาดว่าจะได้รับ	หน่วยงานรับผิดชอบหลัก
				2561 (บาท)	2562 (บาท)	2563 (บาท)	2564 (บาท)	2565 (บาท)			
319	โครงการติดตั้งกระจกโค้งจราจร(บริเวณสามแยกหนองมะค่าเชื่อมคลองตาอ่อง) หมู่ 5	เพื่อความปลอดภัยของผู้สัญจรไปมา	ติดตั้งโค้งจราจร	-	7,000	7,000	7,000	7,000	เพื่อความปลอดภัยของผู้สัญจรไปมา	เพื่อความปลอดภัยของผู้สัญจรไปมา	กองช่าง
320	โครงการทาสีสะท้อนแสง(บริเวณคลองสะพาน คสล.) หมู่ที่ 5	เพื่อให้ประชาชนมีความปลอดภัยในการคมนาคม	ทาสีสะท้อนแสงสะพานหนองมะค่า	-	25,000	25,000	25,000	25,000	เพื่อให้ประชาชนมีความปลอดภัยในการคมนาคม	เพื่อให้ประชาชนมีความปลอดภัยในการคมนาคม	กองช่าง
321	โครงการซ่อมแซมเสียงตามสาย(ภายในหมู่บ้าน) หมู่ที่ 5	เพื่อให้ประชาชนสามารถรับฟังเสียงตามสายอย่างทั่วถึง	ซ่อมแซมเสียงตามสาย	-	200,000	200,000	200,000	200,000	เพื่อให้ประชาชนสามารถรับฟังเสียงตามสายอย่างทั่วถึง	เพื่อให้ประชาชนสามารถรับฟังเสียงตามสายอย่างทั่วถึง	กองช่าง
322	โครงการติดตั้งเสียงตามสาย(ภายในหมู่บ้าน) หมู่ที่ 5	เพื่อให้ประชาชนสามารถรับฟังเสียงตามสายอย่างทั่วถึง	ติดตั้งเสียงตามสาย	-	200,000	200,000	200,000	200,000	เพื่อให้ประชาชนสามารถรับฟังเสียงตามสายอย่างทั่วถึง	เพื่อให้ประชาชนสามารถรับฟังเสียงตามสายอย่างทั่วถึง	กองช่าง
323	โครงการก่อสร้างระบบประปาน้ำสะอาดพร้อมโรงกรองน้ำประปา หมู่ที่ 5	เพื่อให้ประชาชนมีน้ำสำหรับอุปโภค-บริโภค	ติดตั้งถังเหล็กเก็บความจุ 15 ลบ.ม. พร้อมโรงกรองน้ำ	500,000	500,000	500,000	500,000	500,000	ประชาชนในตำบล มีน้ำสำหรับอุปโภค-บริโภค	ประชาชนในตำบล มีน้ำสำหรับอุปโภค-บริโภค	กองช่าง
324	โครงการเจาะบ่อบาดาล(ในกรณีว่าเป็นที่สาธารณะประโยชน์) หมู่ที่ 5	เพื่อให้ประชาชนหมู่ที่ 5 มีน้ำสำหรับอุปโภค-บริโภค	เจาะบ่อบาดาล	-	150,000	150,000	150,000	150,000	ประชาชนในตำบล มีน้ำสำหรับอุปโภค-บริโภค	ประชาชนในตำบล มีน้ำสำหรับอุปโภค-บริโภค	กองช่าง
325	โครงการขุดลอกร่างระบายน้ำภายในหมู่บ้าน หมู่ 5	ป้องกันน้ำท่วม	ยาว 1,000 ม.	25,000	25,000	25,000	25,000	25,000	ป้องกันน้ำท่วม	ป้องกันน้ำท่วม	กองช่าง
326	โครงการขุดลอกฝายหนองมะค่า หมู่ที่ 5	เพื่อให้ประชาชนหมู่ที่ 5 มีน้ำสำหรับอุปโภค-บริโภค	ขุดลอกฝาย	-	400,000	400,000	400,000	400,000	ประชาชนในตำบล มีน้ำสำหรับอุปโภค-บริโภค	ประชาชนในตำบล มีน้ำสำหรับอุปโภค-บริโภค	กองช่าง

ที่	โครงการ	วัตถุประสงค์	เป้าหมาย (ผลผลิตของโครงการ)	งบประมาณและที่ผ่านมา					ตัวชี้วัด (KPI)	ผลที่คาดว่าจะได้รับ	หน่วยงานรับผิดชอบหลัก
				2561 (บาท)	2562 (บาท)	2563 (บาท)	2564 (บาท)	2565 (บาท)			
327	โครงการก่อสร้างถนนลาดยาง (หนองอีเหลอ-หนองใหญ่)หมู่ที่ 6	เพื่อให้ประชาชน มีการคมนาคมสะดวกรวดเร็ว	ก่อสร้างถนนลาดยาง กว้าง 6ม.ยาว 1,000 ม.	2,200,000	2,200,000	2,200,000	2,200,000	2,200,000	จำนวนถนนที่เพิ่มขึ้นและมีความสะดวกสบายเพิ่มมากขึ้น	ประชาชนในตำบลมีการคมนาคมที่สะดวกรวดเร็ว	กองช่าง
328	โครงการก่อสร้างถนนหินคลุก(คุ้มบ้านใหม่เชื่อมบ้านหนองยาง)หมู่ที่ 6	เพื่อให้ประชาชน มีการคมนาคมสะดวกรวดเร็ว	ก่อสร้างถนนหินคลุก กว้าง 4 ม.ยาว 1,800 ม.	530,000	530,000	530,000	530,000	530,000	จำนวนถนนที่เพิ่มขึ้นและมีความสะดวกสบายเพิ่มมากขึ้น	ประชาชนในตำบลมีการคมนาคมที่สะดวกรวดเร็ว	กองช่าง
329	โครงการก่อสร้างถนนลาดยางพร้อมฝังท่อ(บ้านนายบุญเหลือฟาร์ม)หมู่ที่ 6	เพื่อให้ประชาชน มีการคมนาคมสะดวกรวดเร็ว	ก่อสร้างถนนลาดยางพร้อมฝังท่อ กว้าง 4 ม. ยาว 600 ม.	1,000,000	1,000,000	1,000,000	1,000,000	1,000,000	จำนวนถนนที่เพิ่มขึ้นและมีความสะดวกสบายเพิ่มมากขึ้น	ประชาชนในตำบลมีการคมนาคมที่สะดวกรวดเร็ว	กองช่าง
330	โครงการก่อสร้างถนนหินคลุก(บ้านนายประดิษฐ์ เชื่อมหมู่ 22)หมู่ที่ 6	เพื่อให้ประชาชน มีการคมนาคมสะดวกรวดเร็ว	ก่อสร้างถนนหินคลุก กว้าง 4 ม. ยาว 1,800 ม.	600,000	600,000	600,000	600,000	600,000	จำนวนถนนที่เพิ่มขึ้นและมีความสะดวกสบายเพิ่มมากขึ้น	ประชาชนในตำบลมีการคมนาคมที่สะดวกรวดเร็ว	กองช่าง
331	โครงการซ่อมสร้างถนนลาดยาง (ภายในหมู่บ้าน)หมู่ที่ 6	เพื่อให้ประชาชนหมู่ 6 มีการคมนาคมสะดวกรวดเร็ว	ซ่อมแซมถนนลาดยาง กว้าง 5 ม. ยาว 2,000 ม.	3,500,000	3,500,000	3,500,000	3,500,000	3,500,000	จำนวนถนนที่เพิ่มขึ้นและมีความสะดวกสบายเพิ่มมากขึ้น	ประชาชนในตำบลมีการคมนาคมที่สะดวกรวดเร็ว	กองช่าง

ที่	โครงการ	วัตถุประสงค์	เป้าหมาย (ผลผลิตของโครงการ)	งบประมาณและที่ผ่านมา					ตัวชี้วัด (KPI)	ผลที่คาดว่าจะได้รับ	หน่วยงานรับผิดชอบหลัก
				2561 (บาท)	2562 (บาท)	2563 (บาท)	2564 (บาท)	2565 (บาท)			
332	โครงการก่อสร้างถนนลาดยาง(บ้านนายคำมา – คุ้มป่าอรุ่น) หมู่ที่ 6.	เพื่อให้ประชาชน มีการคมนาคมสะดวกรวดเร็ว	กว้าง 4 ม. ยาว 1,500 ม.	2,200,000	2,200,000	2,200,000	2,200,000	2,200,000	จำนวนถนนที่เพิ่มขึ้นและมีความสะดวกสบายเพิ่มมากขึ้น	ประชาชนในตำบลมีการคมนาคมที่สะดวกรวดเร็ว	กองช่าง
333	โครงการก่อสร้างถนน คสล. (บ้านนายแดง สิทธิปัญญา) หมู่ที่ 6	เพื่อให้ประชาชน มีการคมนาคมสะดวกรวดเร็ว	กว้าง 4 ม. ยาว 100 ม.	-	250,000	250,000	250,000	250,000	จำนวนถนนที่เพิ่มขึ้นและมีความสะดวกสบายเพิ่มมากขึ้น	ประชาชนในตำบลมีการคมนาคมที่สะดวกรวดเร็ว	กองช่าง
334	โครงการก่อสร้างถนนลาดยาง (บ้านหนองอีเหลอ – บ้านโนนสมบูรณ์) หมู่ที่ 6	เพื่อให้ประชาชน มีการคมนาคมสะดวกรวดเร็ว	กว้าง 5 ม. ยาว 1,000 ม.	1,800,000	1,800,000	1,800,000	1,800,000	1,800,000	จำนวนถนนที่เพิ่มขึ้นและมีความสะดวกสบายเพิ่มมากขึ้น	ประชาชนในตำบลมีการคมนาคมที่สะดวกรวดเร็ว	กองช่าง
335	โครงการก่อสร้างถนนลูกรัง (ซอยบ้านนางทุหลาบ)หมู่ที่ 6	เพื่อให้ประชาชน มีการคมนาคมสะดวกรวดเร็ว	กว้าง 4 ม. ยาว 200 ม.	-	50,000	50,000	50,000	50,000	จำนวนถนนที่เพิ่มขึ้นและมีความสะดวกสบายเพิ่มมากขึ้น	ประชาชนในตำบลมีการคมนาคมที่สะดวกรวดเร็ว	กองช่าง
336	โครงการก่อสร้างถนน คสล. (ซอยบ้านนางจำรัส) หมู่ที่ 6	เพื่อให้ประชาชน มีการคมนาคมสะดวกรวดเร็ว	กว้าง 3 ม. ยาว 100 ม.	-	180,000	180,000	180,000	180,000	จำนวนถนนที่เพิ่มขึ้นและมีความสะดวกสบายเพิ่มมากขึ้น	ประชาชนในตำบลมีการคมนาคมที่สะดวกรวดเร็ว	กองช่าง

ที่	โครงการ	วัตถุประสงค์	เป้าหมาย (ผลผลิตของโครงการ)	งบประมาณและที่ผ่านมา					ตัวชี้วัด (KPI)	ผลที่คาดว่าจะได้รับ	หน่วยงานรับผิดชอบหลัก
				2561 (บาท)	2562 (บาท)	2563 (บาท)	2564 (บาท)	2565 (บาท)			
337	โครงการซ่อมแซมสร้างถนนลาดยาง (เส้นกลางบ้าน) หมู่ที่ 6	เพื่อให้ประชาชน มีการคมนาคมสะดวกรวดเร็ว	กว้าง 5 ม. ยาว 1000 ม.	-	2,100,000	2,100,000	2,100,000	2,100,000	จำนวนถนนที่เพิ่มขึ้นและมีความสะดวกสบายเพิ่มมากขึ้น	ประชาชนในตำบลมีการคมนาคมที่สะดวกรวดเร็ว	กองช่าง
338	โครงการก่อสร้างถนนลาดยาง (ภายในหมู่บ้าน) หมู่ที่ 6	เพื่อให้ประชาชน มีการคมนาคมสะดวกรวดเร็ว	ซ่อมแซมถนนลาดยาง กว้าง 5 ม. ยาว 2,000 ม.	-	3,500,000	3,500,000	3,500,000	3,500,000	จำนวนถนนที่เพิ่มขึ้นและมีความสะดวกสบายเพิ่มมากขึ้น	ประชาชนในตำบลมีการคมนาคมที่สะดวกรวดเร็ว	กองช่าง
339	โครงการก่อสร้างถนน คสล. (เส้นกลางบ้าน) หมู่ที่ 6	เพื่อให้ประชาชน มีการคมนาคมสะดวกรวดเร็ว	กว้าง 6 ม. ยาว 800 ม.	2,880,000	2,880,000	2,880,000	2,880,000	2,880,000	จำนวนถนนที่เพิ่มขึ้นและมีความสะดวกสบายเพิ่มมากขึ้น	ประชาชนในตำบลมีการคมนาคมที่สะดวกรวดเร็ว	กองช่าง
340	โครงการซ่อมแซมถนน คสล. (เส้นกลางบ้าน) หมู่ที่ 6	เพื่อให้ประชาชน มีการคมนาคมสะดวกรวดเร็ว	กว้าง 6 ม. ยาว 800 ม.	2,880,000	2,880,000	2,880,000	2,880,000	2,880,000	จำนวนถนนที่เพิ่มขึ้นและมีความสะดวกสบายเพิ่มมากขึ้น	ประชาชนในตำบลมีการคมนาคมที่สะดวกรวดเร็ว	กองช่าง
341	โครงการก่อสร้างถนนหินคลุก (ภายในหมู่บ้าน) หมู่ที่ 6	เพื่อให้ประชาชน มีการคมนาคมสะดวกรวดเร็ว	ก่อสร้างถนนหินคลุก	-	200,000	200,000	200,000	200,000	จำนวนถนนที่เพิ่มขึ้นและมีความสะดวกสบายเพิ่มมากขึ้น	ประชาชนในตำบลมีการคมนาคมที่สะดวกรวดเร็ว	กองช่าง

ที่	โครงการ	วัตถุประสงค์	เป้าหมาย (ผลผลิตของโครงการ)	งบประมาณและที่ผ่านมา					ตัวชี้วัด (KPI)	ผลที่คาดว่าจะได้รับ	หน่วยงานรับผิดชอบหลัก
				2561 (บาท)	2562 (บาท)	2563 (บาท)	2564 (บาท)	2565 (บาท)			
342	โครงการก่อสร้างถนน คสล. (ภายในหมู่บ้าน) หมู่ที่ 6	เพื่อให้ประชาชน มีการคมนาคมสะดวกรวดเร็ว	ก่อสร้างถนน คสล.	-	500,000	500,000	500,000	500,000	จำนวนถนนที่เพิ่มขึ้น และมีความสะดวกสบายเพิ่มมากขึ้น	ประชาชนในตำบลมีการคมนาคมที่สะดวกรวดเร็ว	กองช่าง
343	โครงการซ่อมแซมถนนหินคลุก ภายในหมู่บ้าน หมู่ 6	เพื่อให้ประชาชน มีการคมนาคมสะดวกรวดเร็ว	กว้าง 4 ม. * ย. 1,000 ม.	400,000	400,000	400,000	400,000	400,000	จำนวนถนนที่เพิ่มขึ้น และมีความสะดวกสบายเพิ่มมากขึ้น	ประชาชนในตำบลมีการคมนาคมที่สะดวกรวดเร็ว	กองช่าง
344	โครงการก่อสร้างถนนลาดยาง (ภายในหมู่บ้าน) หมู่ 6	เพื่อให้ประชาชน มีการคมนาคมสะดวกรวดเร็ว	กว้าง 5 ม.ยาว 1,000 ม.	2,100,000	2,100,000	2,100,000	2,100,000	2,100,000	จำนวนถนนที่เพิ่มขึ้น และมีความสะดวกสบายเพิ่มมากขึ้น	ประชาชนในตำบลมีการคมนาคมที่สะดวกรวดเร็ว	กองช่าง
345	โครงการก่อสร้างถนนลาดยาง (หนองหาแก้ว - หนองยีเพลอ) หมู่ 6	เพื่อให้ประชาชน มีการคมนาคมสะดวกรวดเร็ว	กว้าง 6 ม.ยาว 1,000 ม.	2,400,000	2,400,000	2,400,000	2,400,000	2,400,000	จำนวนถนนที่เพิ่มขึ้น และมีความสะดวกสบายเพิ่มมากขึ้น	ประชาชนในตำบลมีการคมนาคมที่สะดวกรวดเร็ว	กองช่าง
346	โครงการก่อสร้างถนนลาดยาง(จากบ้านนายประดิษฐ์ไปหมู่ที่ 22) หมู่ที่ 6	เพื่อความปลอดภัยในการคมนาคม	กว้าง 5 ม.ยาว 1,500 ม.	-	2,500,000	2,500,000	2,500,000	2,500,000	ประชาชนในตำบล มีการคมนาคมที่สะดวกรวดเร็ว	ประชาชนในตำบล มีการคมนาคมที่สะดวกรวดเร็ว	กองช่าง
347	โครงการก่อสร้างถนนลาดยาง(บริเวณบ้านลุงเขย) หมู่ที่ 6	เพื่อความปลอดภัยในการคมนาคม	กว้าง 5 ม.ยาว 300 ม.	-	500,000	500,000	500,000	500,000	ประชาชนในตำบล มีการคมนาคมที่สะดวกรวดเร็ว	ประชาชนในตำบล มีการคมนาคมที่สะดวกรวดเร็ว	กองช่าง

ที่	โครงการ	วัตถุประสงค์	เป้าหมาย (ผลผลิตของโครงการ)	งบประมาณและที่ผ่านมา					ตัวชี้วัด (KPI)	ผลที่คาดว่าจะได้รับ	หน่วยงานรับผิดชอบหลัก
				2561 (บาท)	2562 (บาท)	2563 (บาท)	2564 (บาท)	2565 (บาท)			
348	โครงการก่อสร้างถนนหินคลุก (ม.6 เชื่อม ม.2) หมู่ที่ 6	เพื่อให้ประชาชน มีการคมนาคมสะดวกรวดเร็ว	กว้าง 4 ม. ยาว 350 ม.	-	120,000	120,000	120,000	120,000	จำนวนถนนที่เพิ่มขึ้นและมีความสะดวกสบายเพิ่มมากขึ้น	ประชาชนในตำบลมีการคมนาคมที่สะดวกรวดเร็ว	กองช่าง
349	โครงการวางท่อระบายน้ำ พร้อมบ่อพัก (เส้นกลางบ้าน) หมู่ 6	เพื่อบรรเทาความเดือดร้อนของประชาชนเรื่องน้ำท่วม	ระยะทาง 300 ม. ท่อ Ø 0.60 ม.	750,000	750,000	750,000	750,000	750,000	จำนวนท่อหรือรางระบายที่เพิ่มมากขึ้น	เพื่อบรรเทาความเดือดร้อนของประชาชนเรื่องน้ำท่วม	กองช่าง
350	โครงการก่อสร้างรางระบายน้ำพร้อมตะแกรงเหล็ก (ซอยบ้านนายอู) หมู่ที่ 6	เพื่อบรรเทาความเดือดร้อนของประชาชนเรื่องน้ำท่วม	ก. 0.60 ม. * ย. 100 ม.	-	350,000	350,000	350,000	350,000	จำนวนท่อหรือรางระบายที่เพิ่มมากขึ้น	เพื่อบรรเทาความเดือดร้อนของประชาชนเรื่องน้ำท่วม	กองช่าง
351	โครงการก่อสร้างรางระบายน้ำ (วัดหนองอิเหลอ - บ้านนายอู) หมู่ 6	เพื่อบรรเทาความเดือดร้อนของประชาชนเรื่องน้ำท่วม	ระยะ 150 ม.	-	550,000	550,000	550,000	550,000	จำนวนท่อหรือรางระบายที่เพิ่มมากขึ้น	เพื่อบรรเทาความเดือดร้อนของประชาชนเรื่องน้ำท่วม	กองช่าง
352	โครงการก่อสร้าง ศพด. หมู่ที่ 6	เพื่อความปลอดภัยในการคมนาคม	ก. 12 ม. * ย. 12 ม.	1,500,300	1,500,000	1,500,000	1,500,000	1,500,000	ประชาชนในตำบล มีการคมนาคมที่สะดวกรวดเร็ว	ประชาชนในตำบล มีการคมนาคมที่สะดวกรวดเร็ว	กองช่าง
353	โครงการปรับปรุงห้องประชุมศาลาประชาคม หมู่ 6	ประชาชนในตำบล มีสถานที่ประกอบกิจกรรมร่วมกัน	ห้องประชุมศาลาประชาคม	100,000	100,000	100,000	100,000	100,000	ประชาชนในตำบล มีสถานที่ประกอบกิจกรรมร่วมกัน	ประชาชนในตำบล มีสถานที่ประกอบกิจกรรมร่วมกัน	กองช่าง
354	โครงการสร้างร้านค้าชุมชนจำหน่ายปัจจัยทางการเกษตร หมู่ที่ 6	ประชาชนในตำบล มีสถานที่ประกอบกิจกรรมร่วมกัน	สร้างร้านค้าชุมชน ขนาด ก. 4 ม. ย. 4 ม.	500,000	500,000	500,000	500,000	500,000	ประชาชนในตำบล มีสถานที่ประกอบกิจกรรมร่วมกัน	ประชาชนในตำบล มีสถานที่ประกอบกิจกรรมร่วมกัน	กองช่าง

ที่	โครงการ	วัตถุประสงค์	เป้าหมาย (ผลผลิตของโครงการ)	งบประมาณและที่ผ่านมา					ตัวชี้วัด (KPI)	ผลที่คาดว่าจะได้รับ	หน่วยงานรับผิดชอบหลัก
				2561 (บาท)	2562 (บาท)	2563 (บาท)	2564 (บาท)	2565 (บาท)			
355	โครงการติดตั้งไฟกระพริบพร้อมป้ายสัญญาณบริเวณหน้าโรงเรียนบ้านหนองอีเหลอ หมู่ 6	เพื่อความปลอดภัยในการคมนาคม	ติดตั้งไฟกระพริบพร้อมป้ายสัญญาณ	-	100,000	100,000	100,000	100,000	ประชาชนในตำบล มีการคมนาคมที่สะดวกรวดเร็ว	ประชาชนในตำบล มีการคมนาคมที่สะดวกรวดเร็ว	กองช่าง
356	โครงการปรับปรุงซ่อมแซมเสียงตามสายภายในหมู่บ้าน หมู่ 6	เพื่อให้ประชาชนสามารถรับฟังเสียงตามสายอย่างทั่วถึง	ปรับปรุงซ่อมแซมเสียงตามสาย	-	150,000	150,000	150,000	150,000	เพื่อให้ประชาชนสามารถรับฟังเสียงตามสายอย่างทั่วถึง	เพื่อให้ประชาชนสามารถรับฟังเสียงตามสายอย่างทั่วถึง	กองช่าง
357	โครงการถีเส้นจราจรด้านหน้าโรงเรียนบ้านหนองอีเหลอ หมู่ที่ 6	เพื่อความปลอดภัยในการคมนาคม	ถีเส้นจราจร	-	100,000	100,000	100,000	100,000	เพื่อความปลอดภัยในการคมนาคม	เพื่อความปลอดภัยในการคมนาคม	กองช่าง
358	โครงการก่อสร้างบล็อคคอนเวิร์ส (ภายในหมู่บ้าน) หมู่ 6	เพื่อความปลอดภัยในการคมนาคม	ก่อสร้างบล็อคคอนเวิร์ส	-	250,000	250,000	250,000	250,000	เพื่อความปลอดภัยในการคมนาคม	เพื่อความปลอดภัยในการคมนาคม	กองช่าง
359	โครงการขยายเขตเสียงตามสาย(ภายในหมู่บ้าน) หมู่ที่ 6	เพื่อให้ประชาชนสามารถรับฟังเสียงตามสายอย่างทั่วถึง	ขยายเขตเสียงตามสาย	-	250,000	250,000	250,000	250,000	เพื่อให้ประชาชนสามารถรับฟังเสียงตามสายอย่างทั่วถึง	เพื่อให้ประชาชนสามารถรับฟังเสียงตามสายอย่างทั่วถึง	กองช่าง
360	โครงการติดตั้งเสียงตามสาย(ภายในหมู่บ้าน) หมู่ที่ 6	เพื่อให้ประชาชนสามารถรับฟังเสียงตามสายอย่างทั่วถึง	ติดตั้งเสียงตามสาย	-	250,000	250,000	250,000	250,000	เพื่อให้ประชาชนสามารถรับฟังเสียงตามสายอย่างทั่วถึง	เพื่อให้ประชาชนสามารถรับฟังเสียงตามสายอย่างทั่วถึง	กองช่าง
361	โครงการติดตั้งสัญญาณไฟกระพริบ (บริเวณหน่วยป้องกันรักษาป่า ที่ นม.1(ปากช่อง)) หมู่ที่ 6	เพื่อความปลอดภัยของผู้สัญจรไปมา	ติดตั้งสัญญาณไฟกระพริบ	-	50,000	50,000	50,000	50,000	ประชาชนในตำบล มีการคมนาคมได้อย่างปลอดภัย	ประชาชนในตำบล มีการคมนาคมได้อย่างปลอดภัย	กองช่าง
362	โครงการก่อสร้างโรงกรองน้ำ หมู่ที่ 6	เพื่อให้ประชาชนมีน้ำสำหรับอุปโภค-บริโภค	ก่อสร้างโรงกรองน้ำ	500,000	500,000	500,000	500,000	500,000	ประชาชนในตำบล มีน้ำสำหรับอุปโภค-บริโภค	ประชาชนในตำบล มีน้ำสำหรับอุปโภค-บริโภค	กองช่าง

ที่	โครงการ	วัตถุประสงค์	เป้าหมาย (ผลผลิตของโครงการ)	งบประมาณและที่ผ่านมา					ตัวชี้วัด (KPI)	ผลที่คาดว่าจะได้รับ	หน่วยงานรับผิดชอบหลัก
				2561 (บาท)	2562 (บาท)	2563 (บาท)	2564 (บาท)	2565 (บาท)			
363	โครงการเปลี่ยนท่อแบบพีอีประปา (ภายในหมู่บ้าน) หมู่ที่ 6	เพื่อให้ประชาชนมีน้ำสำหรับอุปโภค-บริโภค	เปลี่ยนท่อแบบพีอีประปา ระยะทาง 2 กม.	250,000	250,000	250,000	250,000	250,000	ประชาชนในตำบล มีน้ำสำหรับอุปโภค-บริโภค	ประชาชนในตำบล มีน้ำสำหรับอุปโภค-บริโภค	กองช่าง
364	โครงการก่อสร้างระบบประปา ภายในหมู่บ้าน หมู่ 6	เพื่อให้ประชาชนมีน้ำสำหรับอุปโภค-บริโภค	เจาะบ่อบาดาล พร้อมติดตั้งถังประปาขนาดความจุ 15 ลบ.ม.	600,000	600,000	600,000	600,000	600,000	ประชาชนในตำบล มีน้ำสำหรับอุปโภค-บริโภค	ประชาชนในตำบล มีน้ำสำหรับอุปโภค-บริโภค	กองช่าง
365	โครงการเจาะบ่อบาดาล (คุ้มบ้านนายจันทร์)หมู่ที่ 6	เพื่อให้ประชาชนมีน้ำสำหรับอุปโภค-บริโภค	เจาะบ่อบาดาล ขนาด 6 นิ้ว	-	150,000	150,000	150,000	150,000	ประชาชนในตำบล มีน้ำสำหรับอุปโภค-บริโภค	ประชาชนในตำบล มีน้ำสำหรับอุปโภค-บริโภค	กองช่าง
366	โครงการเจาะบ่อบาดาล (สามแยกคู่ยาณหนองยิเหอ)หมู่ที่ 6	เพื่อให้ประชาชนมีน้ำสำหรับอุปโภค-บริโภค	เจาะบ่อบาดาล ขนาด 6 นิ้ว	-	150,000	150,000	150,000	150,000	ประชาชนในตำบล มีน้ำสำหรับอุปโภค-บริโภค	ประชาชนในตำบล มีน้ำสำหรับอุปโภค-บริโภค	กองช่าง
367	โครงการก่อสร้างระบบประปา (คุ้มบ้านนายอุดใจ)หมู่ที่ 6	เพื่อให้ประชาชนมีน้ำสำหรับอุปโภค-บริโภค	ติดตั้งถังแชมเปญ และท่อแบบพีอีประปา ขนาด 15 ลบ.ม.	-	455,000	455,000	455,000	455,000	ประชาชนในตำบล มีน้ำสำหรับอุปโภค-บริโภค	ประชาชนในตำบล มีน้ำสำหรับอุปโภค-บริโภค	กองช่าง
368	โครงการเจาะบ่อบาดาล (คุ้มบ้านนายเขย)หมู่ที่ 6	เพื่อให้ประชาชนมีน้ำสำหรับอุปโภค-บริโภค	เจาะบ่อบาดาล ขนาด 6 นิ้ว	-	150,000	150,000	150,000	150,000	ประชาชนในตำบล มีน้ำสำหรับอุปโภค-บริโภค	ประชาชนในตำบล มีน้ำสำหรับอุปโภค-บริโภค	กองช่าง
369	โครงการเจาะบ่อบาดาล (คุ้มบ้านนายปรีชา)หมู่ที่ 6	เพื่อให้ประชาชนมีน้ำสำหรับอุปโภค-บริโภค	เจาะบ่อบาดาล ขนาด 6 นิ้ว	-	150,000	150,000	150,000	150,000	ประชาชนในตำบล มีน้ำสำหรับอุปโภค-บริโภค	ประชาชนในตำบล มีน้ำสำหรับอุปโภค-บริโภค	กองช่าง

ที่	โครงการ	วัตถุประสงค์	เป้าหมาย (ผลผลิตของโครงการ)	งบประมาณและที่ผ่านมา					ตัวชี้วัด (KPI)	ผลที่คาดว่าจะได้รับ	หน่วยงานรับผิดชอบหลัก
				2561 (บาท)	2562 (บาท)	2563 (บาท)	2564 (บาท)	2565 (บาท)			
370	โครงการเจาะบ่อบาดาล(คุ้มบ้านนายระวิหมู่ที่ 6	เพื่อให้ประชาชนมีน้ำสำหรับอุปโภค-บริโภค	เจาะบ่อบาดาล ขนาด 6 นิ้ว	-	150,000	150,000	150,000	150,000	ประชาชนในตำบล มีน้ำสำหรับอุปโภค-บริโภค	ประชาชนในตำบล มีน้ำสำหรับอุปโภค-บริโภค	กองช่าง
371	โครงการวางท่อเมนต์ประปา (บ้านนายฉรงค์ -ป้ายโรงเรียนหนองอิเหลอ) หมู่ที่ 6	เพื่อให้ประชาชนมีน้ำสำหรับอุปโภค-บริโภค	ระยะ 250 ม.	-	100,000	100,000	100,000	100,000	ประชาชนในตำบล มีน้ำสำหรับอุปโภค-บริโภค	ประชาชนในตำบล มีน้ำสำหรับอุปโภค-บริโภค	กองช่าง
372	โครงการซ่อมแซมท่อเมนต์ประปา (ภายในหมู่บ้าน) หมู่ที่ 6	เพื่อให้ประชาชนมีน้ำสำหรับอุปโภค-บริโภค	ซ่อมแซมระบบประปาภายในหมู่บ้าน	-	200,000	200,000	200,000	200,000	ประชาชนในตำบล มีน้ำสำหรับอุปโภค-บริโภค	ประชาชนในตำบล มีน้ำสำหรับอุปโภค-บริโภค	กองช่าง
373	โครงการเจาะบ่อบาดาล (ภายในหมู่บ้าน) หมู่ที่ 6	เพื่อให้ประชาชนมีน้ำสำหรับอุปโภค-บริโภค	เจาะบ่อบาดาล ขนาด 6 นิ้ว	-	150,000	150,000	150,000	150,000	ประชาชนในตำบล มีน้ำสำหรับอุปโภค-บริโภค	ประชาชนในตำบล มีน้ำสำหรับอุปโภค-บริโภค	กองช่าง
374	โครงการติดตั้งถังแขนเปญ ปริมาตร 15 ลบ.ม. (ภายในหมู่บ้าน) หมู่ที่ 6	เพื่อให้ประชาชนมีน้ำสำหรับอุปโภค-บริโภค	ติดตั้งถังแขนเปญ ปริมาตร 15 ลบ.ม.	-	300,000	300,000	300,000	300,000	ประชาชนในตำบล มีน้ำสำหรับอุปโภค-บริโภค	ประชาชนในตำบล มีน้ำสำหรับอุปโภค-บริโภค	กองช่าง
375	โครงการก่อสร้างถนนหินคลุก พร้อมวางท่อ (ซอยหลังวัดลำหองหลาง ทิศตะวันตก) หมู่ที่ 7	เพื่อให้ประชาชน มีการคมนาคมสะดวกรวดเร็ว	6*185 ม.	250,000	250,000	250,000	250,000	250,000	จำนวนถนนที่เพิ่มขึ้นและมีความสะดวกสบายเพิ่มมากขึ้น	ประชาชนในตำบลมีการคมนาคมที่สะดวกรวดเร็ว	กองช่าง
376	โครงการก่อสร้างถนนลาดยาง (ซอยหลังวัดลำหองหลาง - ถนนใหญ่) หมู่ที่ 7	เพื่อให้ประชาชน มีการคมนาคมสะดวกรวดเร็ว	6*185 ม.	370,000	370,000	370,000	370,000	370,000	จำนวนถนนที่เพิ่มขึ้นและมีความสะดวกสบายเพิ่มมากขึ้น	ประชาชนในตำบลมีการคมนาคมที่สะดวกรวดเร็ว	กองช่าง

ที่	โครงการ	วัตถุประสงค์	เป้าหมาย (ผลผลิตของโครงการ)	งบประมาณและที่ผ่านมา					ตัวชี้วัด (KPI)	ผลที่คาดว่าจะได้รับ	หน่วยงานรับผิดชอบหลัก
				2561 (บาท)	2562 (บาท)	2563 (บาท)	2564 (บาท)	2565 (บาท)			
377	โครงการซ่อมแซมถนน คสล. (ภายในหมู่บ้าน) หมู่ที่ 7	เพื่อให้ประชาชน มีการคมนาคมสะดวกรวดเร็ว	1 สาย	2,120,000	2,120,000	2,120,000	2,120,000	2,120,000	จำนวนถนนที่เพิ่มขึ้นและมีความสะดวกสบายเพิ่มมากขึ้น	ประชาชนในตำบลมีการคมนาคมที่สะดวกรวดเร็ว	กองช่าง
378	โครงการก่อสร้างถนนลาดยางพร้อมวางท่อ(ซอยหลังวัดถ้ำทองหลาง ทิศตะวันตก) หมู่ที่ 7	เพื่อให้ประชาชน มีการคมนาคมสะดวกรวดเร็ว	ก.6 ม. * ย. 300 ม.	1,200,000	1,200,000	1,200,000	1,200,000	1,200,000	จำนวนถนนที่เพิ่มขึ้นและมีความสะดวกสบายเพิ่มมากขึ้น	ประชาชนในตำบลมีการคมนาคมที่สะดวกรวดเร็ว	กองช่าง
379	โครงการซ่อมสร้างถนนลาดยาง (ซอย 3) หมู่ที่ 7	เพื่อให้ประชาชน มีการคมนาคมสะดวกรวดเร็ว	กว้าง 4 ม. ยาว 150 ม.	-	250,000	250,000	250,000	250,000	จำนวนถนนที่เพิ่มขึ้นและมีความสะดวกสบายเพิ่มมากขึ้น	ประชาชนในตำบลมีการคมนาคมที่สะดวกรวดเร็ว	กองช่าง
380	โครงการก่อสร้างถนนลูกรัง (ซอยทิศตะวันออก หลังวัด) หมู่ที่ 7	เพื่อให้ประชาชน มีการคมนาคมสะดวกรวดเร็ว	ก. 6 ม. * ย. 180 ม.	-	60,000	60,000	60,000	60,000	จำนวนถนนที่เพิ่มขึ้นและมีความสะดวกสบายเพิ่มมากขึ้น	ประชาชนในตำบลมีการคมนาคมที่สะดวกรวดเร็ว	กองช่าง
381	โครงการก่อสร้างถนนลาดยาง (ซอยภูน้ำล้อม) หมู่ที่ 7	เพื่อให้ประชาชน มีการคมนาคมสะดวกรวดเร็ว	ก. 6 ม. * ย. 1,500 ม.	-	2,970,000	2,970,000	2,970,000	2,970,000	จำนวนถนนที่เพิ่มขึ้นและมีความสะดวกสบายเพิ่มมากขึ้น	ประชาชนในตำบลมีการคมนาคมที่สะดวกรวดเร็ว	กองช่าง

ที่	โครงการ	วัตถุประสงค์	เป้าหมาย (ผลผลิตของโครงการ)	งบประมาณและที่ผ่านมา					ตัวชี้วัด (KPI)	ผลที่คาดว่าจะได้รับ	หน่วยงานรับผิดชอบหลัก
				2561 (บาท)	2562 (บาท)	2563 (บาท)	2564 (บาท)	2565 (บาท)			
382	โครงการซ่อมสร้างถนนลาดยาง (คุ้มเจ็ดสหาย) หมู่ที่ 7	เพื่อให้ประชาชน มีการคมนาคมสะดวกรวดเร็ว	ก. 5 ม. * ย. 1,500 ม.	-	3,000,000	3,000,000	3,000,000	3,000,000	จำนวนถนนที่เพิ่มขึ้นและมีความสะดวกสบายเพิ่มมากขึ้น	ประชาชนในตำบลมีการคมนาคมที่สะดวกรวดเร็ว	กองช่าง
383	โครงการซ่อมแซมถนนหินคลุก (ภูน้ำอ้อม) หมู่ที่ 7	เพื่อให้ประชาชน มีการคมนาคมสะดวกรวดเร็ว	ก. 6 ม. * ย. 250 ม.	-	765,000	765,000	765,000	765,000	จำนวนถนนที่เพิ่มขึ้นและมีความสะดวกสบายเพิ่มมากขึ้น	ประชาชนในตำบลมีการคมนาคมที่สะดวกรวดเร็ว	กองช่าง
384	โครงการก่อสร้างถนนหินคลุก (คุ้มเจ็ดสหาย) หมู่ที่ 7	เพื่อให้ประชาชน มีการคมนาคมสะดวกรวดเร็ว	ก. 5 ม. * ย. 500 ม.	-	300,000	300,000	300,000	300,000	จำนวนถนนที่เพิ่มขึ้นและมีความสะดวกสบายเพิ่มมากขึ้น	ประชาชนในตำบลมีการคมนาคมที่สะดวกรวดเร็ว	กองช่าง
385	โครงการก่อสร้างถนนลาดยาง (คุ้มเจ็ดสหาย) หมู่ที่ 7	เพื่อให้ประชาชน มีการคมนาคมสะดวกรวดเร็ว	ก. 5 ม. * ย. 500 ม.	-	825,000	825,000	825,000	825,000	จำนวนถนนที่เพิ่มขึ้นและมีความสะดวกสบายเพิ่มมากขึ้น	ประชาชนในตำบลมีการคมนาคมที่สะดวกรวดเร็ว	กองช่าง
386	โครงการก่อสร้างถนน คสล. (ซอยบ้านนายถนัด เจียมรัมย์) หมู่ที่ 7	เพื่อให้ประชาชน มีการคมนาคมสะดวกรวดเร็ว	ระยะทาง 80 ม.	-	170,000	170,000	170,000	170,000	จำนวนถนนที่เพิ่มขึ้นและมีความสะดวกสบายเพิ่มมากขึ้น	ประชาชนในตำบลมีการคมนาคมที่สะดวกรวดเร็ว	กองช่าง

ที่	โครงการ	วัตถุประสงค์	เป้าหมาย (ผลผลิตของโครงการ)	งบประมาณและที่ผ่านมา					ตัวชี้วัด (KPI)	ผลที่คาดว่าจะได้รับ	หน่วยงานรับผิดชอบหลัก
				2561 (บาท)	2562 (บาท)	2563 (บาท)	2564 (บาท)	2565 (บาท)			
387	โครงการซ่อมสร้างถนนลาดยาง (ข้างโรงเรียนบ้านลำทองหลาง) หมู่ที่ 7	เพื่อให้ประชาชน มีการคมนาคมสะดวกรวดเร็ว	ระยะทาง 100 ม.	-	150,000	150,000	150,000	150,000	จำนวนถนนที่เพิ่มขึ้นและมีความสะดวกสบายเพิ่มมากขึ้น	ประชาชนในตำบลมีการคมนาคมที่สะดวกรวดเร็ว	กองช่าง
388	โครงการซ่อมสร้างถนนลาดยาง(ภายในหมู่บ้าน) หมู่ที่ 7	เพื่อให้ประชาชน มีการคมนาคมสะดวกรวดเร็ว	ระยะทาง 5 กม.	-	6,600,000	6,600,000	6,600,000	6,600,000	จำนวนถนนที่เพิ่มขึ้นและมีความสะดวกสบายเพิ่มมากขึ้น	ประชาชนในตำบลมีการคมนาคมที่สะดวกรวดเร็ว	กองช่าง
389	โครงการก่อสร้างถนน คสล. (คุ้ม7สหาย) หมู่ที่ 7	เพื่อให้ประชาชน มีการคมนาคมสะดวกรวดเร็ว	กว้าง 5 ม. ยาว 300 ม.	-	750,000	750,000	750,000	750,000	จำนวนถนนที่เพิ่มขึ้นและมีความสะดวกสบายเพิ่มมากขึ้น	ประชาชนในตำบลมีการคมนาคมที่สะดวกรวดเร็ว	กองช่าง
390	โครงการก่อสร้างถนน คสล.(บริเวณบ้านนางเวียน) หมู่ที่ 7	เพื่อให้ประชาชน มีการคมนาคมสะดวกรวดเร็ว	กว้าง 4 ม. ยาว 30 ม.	-	60,000	60,000	60,000	60,000	จำนวนถนนที่เพิ่มขึ้นและมีความสะดวกสบายเพิ่มมากขึ้น	ประชาชนในตำบลมีการคมนาคมที่สะดวกรวดเร็ว	กองช่าง
391	โครงการซ่อมสร้างถนนลาดยาง ชนัดเคฟซิล (บริเวณภูน้ำอ้อม) หมู่ที่ 7	เพื่อให้ประชาชน มีการคมนาคมสะดวกรวดเร็ว	กว้าง 6 ม. ยาว 1,500 ม.	-	2,700,000	2,700,000	2,700,000	2,700,000	จำนวนถนนที่เพิ่มขึ้นและมีความสะดวกสบายเพิ่มมากขึ้น	ประชาชนในตำบลมีการคมนาคมที่สะดวกรวดเร็ว	กองช่าง
392	โครงการวางท่อระบายน้ำ พร้อมบ่อพัก (เส้นกลางบ้าน) หมู่ 7	เพื่อบรรเทาความเดือดร้อนของประชาชนเรื่องน้ำท่วม	ระยะทาง 300 ม. ท่อ Ø 0.60 ม.	750,000	750,000	750,000	750,000	750,000	จำนวนท่อหรือรางระบายที่เพิ่มมากขึ้น	เพื่อบรรเทาความเดือดร้อนของประชาชนเรื่องน้ำท่วม	กองช่าง

ที่	โครงการ	วัตถุประสงค์	เป้าหมาย (ผลผลิตของโครงการ)	งบประมาณและที่ผ่านมา					ตัวชี้วัด (KPI)	ผลที่คาดว่าจะได้รับ	หน่วยงานรับผิดชอบหลัก
				2561 (บาท)	2562 (บาท)	2563 (บาท)	2564 (บาท)	2565 (บาท)			
393	โครงการวางท่อ PE (จากน้ำตกคุสุมา - คุ้มป่าไม้) หมู่ 7	เพื่อให้ประชาชนมีน้ำสำหรับอุปโภค-บริโภค	ระยะทาง 3000 ม.	-	300,000	300,000	300,000	300,000	ประชาชนในตำบล มีน้ำสำหรับอุปโภค-บริโภค	ประชาชนในตำบล มีน้ำสำหรับอุปโภค-บริโภค	กองช่าง
394	โครงการก่อสร้างสะพาน คสล. (เข้าออกมะขามหวาน)หมู่ที่ 7	เพื่อให้ประชาชน มีการคมนาคมสะดวกรวดเร็ว	กว้าง 6 ม. ยาว 30 ม.	3,000,000	3,000,000	3,000,000	3,000,000	3,000,000	เพื่อให้ประชาชน มีการคมนาคมสะดวกรวดเร็ว	เพื่อให้ประชาชน มีการคมนาคมสะดวกรวดเร็ว	กองช่าง
395	โครงการติดตั้งไฟกระพริบ (โค้งคุ้มตะวันตก)หมู่ที่ 7	เพื่อความปลอดภัยในการคมนาคม	จำนวน 2 จุด	-	30,000	30,000	30,000	30,000	เพื่อความปลอดภัยในการคมนาคม	เพื่อความปลอดภัยในการคมนาคม	กองช่าง
396	โครงการซ่อมแซมเสียงตามสาย (ภายในหมู่บ้าน) หมู่ที่ 7	เพื่อให้ประชาชนสามารถรับฟังเสียงตามสายอย่างทั่วถึง	ซ่อมแซมเสียงตามสาย	-	50,000	50,000	50,000	50,000	เพื่อให้ประชาชนสามารถรับฟังเสียงตามสายอย่างทั่วถึง	เพื่อให้ประชาชนสามารถรับฟังเสียงตามสายอย่างทั่วถึง	กองช่าง
397	โครงการก่อสร้างรางรินตก คสล. (ซอย 5)หมู่ที่ 7	เพื่อความปลอดภัยในการคมนาคม	ระยะทาง 40 ม.	-	100,000	100,000	100,000	100,000	เพื่อความปลอดภัยในการคมนาคม	เพื่อความปลอดภัยในการคมนาคม	กองช่าง
398	โครงการก่อสร้างเส้นทางศึกษาธรรมชาติบริเวณน้ำตกวัดลำทองหลาง หมู่ 7	เพื่อให้ประชาชน มีสถานที่ท่องเที่ยว	ระยะทาง 200 ม.	300,000	300,000	300,000	300,000	300,000	เพื่อให้ประชาชน มีสถานที่ท่องเที่ยว	เพื่อให้ประชาชน มีสถานที่ท่องเที่ยว	กรมส่งเสริมการปกครองท้องถิ่น/กรมท่องเที่ยว
399	โครงการก่อสร้างศูนย์บริการการท่องเที่ยวบริเวณน้ำตกวัดลำทองหลาง หมู่ 7	เพื่อให้ประชาชน มีสถานที่ท่องเที่ยว	ขนาดกว้าง 9 ม.ยาว 9 ม. พื้นที่ 81 ตร.ม.	650,000	650,000	650,000	650,000	650,000	เพื่อให้ประชาชน มีสถานที่ท่องเที่ยว	เพื่อให้ประชาชน มีสถานที่ท่องเที่ยว	กรมส่งเสริมการปกครองท้องถิ่น/กรมท่องเที่ยว

ที่	โครงการ	วัตถุประสงค์	เป้าหมาย (ผลผลิตของโครงการ)	งบประมาณและที่ผ่านมา					ตัวชี้วัด (KPI)	ผลที่คาดว่าจะได้รับ	หน่วยงานรับผิดชอบหลัก
				2561 (บาท)	2562 (บาท)	2563 (บาท)	2564 (บาท)	2565 (บาท)			
400	โครงการปรับปรุงซ่อมแซมบันได ลงน้ำคลองวัดลำทองหลาง หมู่ 7	เพื่อให้ประชาชน มีสถานที่ท่องเที่ยว	ระยะทาง 100 ม.	100,000	100,000	100,000	100,000	100,000	เพื่อให้ประชาชน มีสถานที่ท่องเที่ยว	เพื่อให้ประชาชน มีสถานที่ท่องเที่ยว	กรมส่งเสริมการปกครองท้องถิ่น/กรมท่องเที่ยวฯ
401	โครงการก่อสร้างบันได คสล. ลงน้ำคลองวัดลำทองหลาง หมู่ 7	เพื่อให้ประชาชน มีสถานที่ท่องเที่ยว	ระยะทาง 100 ม.	300,000	300,000	300,000	300,000	300,000	เพื่อให้ประชาชน มีสถานที่ท่องเที่ยว	เพื่อให้ประชาชน มีสถานที่ท่องเที่ยว	กรมส่งเสริมการปกครองท้องถิ่น/กรมท่องเที่ยวฯ
402	โครงการก่อสร้างศาลาพักผ่อนสิ่งแวดล้อม น้ำคลองวัดลำทองหลาง หมู่ 7	เพื่อให้ประชาชน มีสถานที่ท่องเที่ยว	ขนาด 3*3 ม. พื้นที่ 9 ตร.ม.	120,000	120,000	120,000	120,000	120,000	เพื่อให้ประชาชน มีสถานที่ท่องเที่ยว	เพื่อให้ประชาชน มีสถานที่ท่องเที่ยว	กรมส่งเสริมการปกครองท้องถิ่น/กรมท่องเที่ยวฯ
403	โครงการติดตั้งป้ายประชาสัมพันธ์แหล่งท่องเที่ยวทางธรรมชาติ น้ำคลองวัดลำทองหลาง หมู่ 7	เพื่อให้ประชาชน มีสถานที่ท่องเที่ยว	ขนาดตามแบบมาตรฐานทางหลวงชนบท	180,000	180,000	180,000	180,000	180,000	เพื่อให้ประชาชน มีสถานที่ท่องเที่ยว	เพื่อให้ประชาชน มีสถานที่ท่องเที่ยว	กรมส่งเสริมการปกครองท้องถิ่น/กรมท่องเที่ยวฯ
404	โครงการก่อสร้างลานจอดรถสิ่งแวดล้อม น้ำคลองวัดลำทองหลาง หมู่ 7	เพื่อให้ประชาชน มีสถานที่ท่องเที่ยว	ขนาดพื้นที่ 1,600 ตร.ม. หนา 0.15 ม.	850,000	850,000	850,000	850,000	850,000	เพื่อให้ประชาชน มีสถานที่ท่องเที่ยว	เพื่อให้ประชาชน มีสถานที่ท่องเที่ยว	กรมส่งเสริมการปกครองท้องถิ่น/กรมท่องเที่ยวฯ

ที่	โครงการ	วัตถุประสงค์	เป้าหมาย (ผลผลิตของโครงการ)	งบประมาณและที่ผ่านมา					ตัวชี้วัด (KPI)	ผลที่คาดว่าจะได้รับ	หน่วยงานรับผิดชอบหลัก
				2561 (บาท)	2562 (บาท)	2563 (บาท)	2564 (บาท)	2565 (บาท)			
405	โครงการก่อสร้างฝายชะลอน้ำบริเวณน้ำตกวัดสำพองหลวง หมู่ 7	เพื่อให้ประชาชน มีสถานที่ท่องเที่ยว	ตามแบบมาตรฐาน	300,000	300,000	300,000	300,000	300,000	เพื่อให้ประชาชน มีสถานที่ท่องเที่ยว	เพื่อให้ประชาชน มีสถานที่ท่องเที่ยว	กรมส่งเสริมการปกครองท้องถิ่น/กรมท่องเที่ยวฯ
406	โครงการขยายเขตเสียงตามสาย(ภายในหมู่บ้าน) หมู่ที่ 7	เพื่อให้ประชาชนสามารถรับฟังเสียงตามสายอย่างทั่วถึง	ขยายเขตเสียงตามสาย	-	250,000	250,000	250,000	250,000	เพื่อให้ประชาชนสามารถรับฟังเสียงตามสายอย่างทั่วถึง	เพื่อให้ประชาชนสามารถรับฟังเสียงตามสายอย่างทั่วถึง	กองช่าง
407	โครงการติดตั้งเสียงตามสาย(ภายในหมู่บ้าน) หมู่ที่ 7	เพื่อให้ประชาชนสามารถรับฟังเสียงตามสายอย่างทั่วถึง	ติดตั้งเสียงตามสาย	-	250,000	250,000	250,000	250,000	เพื่อให้ประชาชนสามารถรับฟังเสียงตามสายอย่างทั่วถึง	เพื่อให้ประชาชนสามารถรับฟังเสียงตามสายอย่างทั่วถึง	กองช่าง
408	โครงการติดตั้งกล้องวงจรปิด(ภายในหมู่บ้าน) หมู่ที่ 7	เพื่อให้ประชาชนมีความปลอดภัยในทรัพย์สิน	ติดตั้งกล้องวงจรปิด	-	100,000	100,000	100,000	100,000	ประชาชนมีความปลอดภัยในทรัพย์สิน	เพื่อให้ประชาชนมีความปลอดภัยในทรัพย์สิน	กองช่าง
409	โครงการขยายเขตท่อเมนต์ประปา (ภายในหมู่บ้าน) หมู่ที่ 7	เพื่อให้ประชาชนมีน้ำสำหรับอุปโภค-บริโภค	ขยายเขตท่อเมนต์	200,000	200,000	200,000	200,000	200,000	ประชาชนในตำบล มีน้ำสำหรับอุปโภค-บริโภค	ประชาชนในตำบล มีน้ำสำหรับอุปโภค-บริโภค	กองช่าง
410	โครงการวางท่อ PE (จากน้ำตกสุมา - คุ้มป่าไผ่) หมู่ 7	เพื่อให้ประชาชนมีน้ำสำหรับอุปโภค-บริโภค	ระยะ 3000 ม.	300,000	300,000	300,000	300,000	300,000	ประชาชนในตำบล มีน้ำสำหรับอุปโภค-บริโภค	ประชาชนในตำบล มีน้ำสำหรับอุปโภค-บริโภค	กองช่าง
411	โครงการขยายท่อเมนประปา (คุ้มป่าไผ่) หมู่ 7	เพื่อให้ประชาชนมีน้ำสำหรับอุปโภค-บริโภค	ระยะทาง 500 ม.	-	100,000	100,000	100,000	100,000	ประชาชนในตำบล มีน้ำสำหรับอุปโภค-บริโภค	ประชาชนในตำบล มีน้ำสำหรับอุปโภค-บริโภค	กองช่าง

ที่	โครงการ	วัตถุประสงค์	เป้าหมาย (ผลผลิตของโครงการ)	งบประมาณและที่ผ่านมา					ตัวชี้วัด (KPI)	ผลที่คาดว่าจะได้รับ	หน่วยงานรับผิดชอบหลัก
				2561 (บาท)	2562 (บาท)	2563 (บาท)	2564 (บาท)	2565 (บาท)			
412	โครงการก่อสร้างระบบประปา (ภูน้ำย้อม) หมู่ 7	เพื่อให้ประชาชนมีน้ำสำหรับอุปโภค-บริโภค	เจาะบ่อบาดาล พร้อมติดตั้งถังประปาขนาดความจุ 15 ลบ.ม.	-	450,000	450,000	450,000	450,000	ประชาชนในตำบล มีน้ำสะอาดสำหรับอุปโภค-บริโภค	ประชาชนในตำบล มีน้ำสะอาดสำหรับอุปโภค-บริโภค	กองช่าง
413	โครงการติดตั้งถังแชมเปญ (บริเวณโรงเรียนบ้านลำทองหลาง) หมู่ 7	เพื่อให้ประชาชนมีน้ำสำหรับอุปโภค-บริโภค	ติดตั้งถังประปาขนาดความจุ 15 ลบ.ม.	-	350,000	350,000	350,000	350,000	ประชาชนในตำบล มีน้ำสะอาดสำหรับอุปโภค-บริโภค	ประชาชนในตำบล มีน้ำสะอาดสำหรับอุปโภค-บริโภค	กองช่าง
414	โครงการก่อสร้างระบบประปา (บริเวณวัดลำทองหลาง) หมู่ 7	เพื่อให้ประชาชนมีน้ำสำหรับอุปโภค-บริโภค	เจาะบ่อบาดาล พร้อมติดตั้งถังประปาขนาดความจุ 15 ลบ.ม.	-	450,000	450,000	450,000	450,000	ประชาชนในตำบล มีน้ำสะอาดสำหรับอุปโภค-บริโภค	ประชาชนในตำบล มีน้ำสะอาดสำหรับอุปโภค-บริโภค	กองช่าง
415	โครงการขยายท่อแบบต์ประปา (บริเวณบ้านนายถนัด เจียมรัมย์) หมู่ 7	เพื่อให้ประชาชนมีน้ำสำหรับอุปโภค-บริโภค	ขยายเขตท่อแบบต์ระยะ 80 ม.	-	30,000	30,000	30,000	30,000	ประชาชนในตำบล มีน้ำสะอาดสำหรับอุปโภค-บริโภค	ประชาชนในตำบล มีน้ำสะอาดสำหรับอุปโภค-บริโภค	กองช่าง
416	โครงการก่อสร้างระบบประปา ซอย 2 หมู่ที่ 7	เพื่อให้ประชาชนมีน้ำสำหรับอุปโภค-บริโภค	ก่อสร้างระบบประปา	-	400,000	400,000	400,000	400,000	ประชาชนในตำบล มีน้ำสะอาดสำหรับอุปโภค-บริโภค	ประชาชนในตำบล มีน้ำสะอาดสำหรับอุปโภค-บริโภค	กองช่าง
417	โครงการก่อสร้างฝายน้ำล้น (คุ้มเจ็ดสหาย) หมู่ที่ 7	ประชาชนในตำบล มีน้ำสำหรับอุปโภค-บริโภค	ก่อสร้างฝายน้ำล้น	-	500,000	500,000	500,000	500,000	ประชาชนในตำบล มีน้ำสำหรับอุปโภค-บริโภค	ประชาชนในตำบล มีน้ำสำหรับอุปโภค-บริโภค	กองช่าง
418	โครงการก่อสร้างฝายแม้ว (คุ้มเจ็ดสหาย) 2 แห่ง หมู่ที่ 7	ประชาชนในตำบล มีน้ำสำหรับอุปโภค-บริโภค	ก่อสร้างฝายแม้ว	-	100,000	100,000	100,000	100,000	ประชาชนในตำบล มีน้ำสำหรับอุปโภค-บริโภค	ประชาชนในตำบล มีน้ำสำหรับอุปโภค-บริโภค	กองช่าง

ที่	โครงการ	วัตถุประสงค์	เป้าหมาย (ผลผลิตของโครงการ)	งบประมาณและที่ผ่านมา					ตัวชี้วัด (KPI)	ผลที่คาดว่าจะได้รับ	หน่วยงานรับผิดชอบหลัก
				2561 (บาท)	2562 (บาท)	2563 (บาท)	2564 (บาท)	2565 (บาท)			
419	โครงการก่อสร้างฝายน้ำล้น (บริเวณหลังวัดลำทองพลาง) หมู่ที่ 7	ประชาชนในตำบล มีน้ำสำหรับอุปโภค-บริโภค	ก่อสร้างฝายน้ำล้น	-	500,000	500,000	500,000	500,000	ประชาชนในตำบล มีน้ำสำหรับอุปโภค-บริโภค	ประชาชนในตำบล มีน้ำสำหรับอุปโภค-บริโภค	กองช่าง
420	โครงการขุดลอกคลอง กำจัดวัชพืช หมู่ที่ 7	ประชาชนในตำบล มีน้ำสำหรับอุปโภค-บริโภค	ขุดลอกคลอง	-	150,000	150,000	150,000	150,000	ประชาชนในตำบล มีน้ำสำหรับอุปโภค-บริโภค	ประชาชนในตำบล มีน้ำสำหรับอุปโภค-บริโภค	กองช่าง
421	โครงการก่อสร้างถนนลาดยาง (ซอยบ้านสมายสุวรรณ์)หมู่ที่ 8	เพื่อให้ประชาชน มีการคมนาคมสะดวกรวดเร็ว	ก่อสร้างถนนลาดยาง กว้าง 5 ม. ยาว 500 ม.	1,000,000	1,000,000	1,000,000	1,000,000	1,000,000	จำนวนถนนที่เพิ่มขึ้น และมีความสะดวกสบายเพิ่มมากขึ้น	ประชาชนในตำบลมีการคมนาคมที่สะดวกรวดเร็ว	กองช่าง
422	โครงการก่อสร้างถนนลูกรัง (ซอยไร่นายประสิทธิ์)หมู่ที่ 8	เพื่อให้ประชาชน มีการคมนาคมสะดวกรวดเร็ว	ก่อสร้างถนนลูกรัง กว้าง 5ม.ยาว3,500ม.พร้อมวางท่อ1จุด	800,000	800,000	800,000	800,000	800,000	จำนวนถนนที่เพิ่มขึ้น และมีความสะดวกสบายเพิ่มมากขึ้น	ประชาชนในตำบลมีการคมนาคมที่สะดวกรวดเร็ว	กองช่าง
423	โครงการซ่อมแซมถนนลูกรัง (ซอยบ้านนายจวน)หมู่ที่ 8	เพื่อให้ประชาชน มีการคมนาคมสะดวกรวดเร็ว	ซ่อมแซมถนนลูกรัง กว้าง 3 ม. ยาว 1,000 ม.	150,000	150,000	150,000	150,000	150,000	จำนวนถนนที่เพิ่มขึ้น และมีความสะดวกสบายเพิ่มมากขึ้น	ประชาชนในตำบลมีการคมนาคมที่สะดวกรวดเร็ว	กองช่าง
424	โครงการซ่อมแซมถนนลูกรัง (ซอยบ้านนายพจน์)หมู่ที่ 8	เพื่อให้ประชาชน มีการคมนาคมสะดวกรวดเร็ว	ซ่อมแซมถนนลูกรัง กว้าง 3 ม. ยาว 1,000 ม.	150,000	150,000	150,000	150,000	150,000	จำนวนถนนที่เพิ่มขึ้น และมีความสะดวกสบายเพิ่มมากขึ้น	ประชาชนในตำบลมีการคมนาคมที่สะดวกรวดเร็ว	กองช่าง

ที่	โครงการ	วัตถุประสงค์	เป้าหมาย (ผลผลิตของโครงการ)	งบประมาณและที่ผ่านมา					ตัวชี้วัด (KPI)	ผลที่คาดว่าจะได้รับ	หน่วยงานรับผิดชอบหลัก
				2561 (บาท)	2562 (บาท)	2563 (บาท)	2564 (บาท)	2565 (บาท)			
425	โครงการก่อสร้างถนนลาดยาง (คุ้มลุงแบะ) หมู่ที่ 8	เพื่อให้ประชาชน มีการคมนาคมสะดวกรวดเร็ว	กว้าง 5 ม. ยาว 1,000 ม.	1,800,000	1,800,000	1,800,000	1,800,000	1,800,000	จำนวนถนนที่เพิ่มขึ้นและมีความสะดวกสบายเพิ่มมากขึ้น	ประชาชนในตำบลมีการคมนาคมที่สะดวกรวดเร็ว	กองช่าง
426	โครงการก่อสร้างถนนลูกรัง (ซอยบ้านนางแดน) หมู่ที่ 8	เพื่อให้ประชาชน มีการคมนาคมสะดวกรวดเร็ว	กว้าง 5 ม. ยาว 2,000 ม.	500,000	500,000	500,000	500,000	500,000	จำนวนถนนที่เพิ่มขึ้นและมีความสะดวกสบายเพิ่มมากขึ้น	ประชาชนในตำบลมีการคมนาคมที่สะดวกรวดเร็ว	กองช่าง
427	โครงการก่อสร้างถนนหินคลุก (คุ้มลุงบัติ) หมู่ที่ 8	เพื่อให้ประชาชน มีการคมนาคมสะดวกรวดเร็ว	กว้าง 5 ม. ยาว 1,500 ม.	700,000	700,000	700,000	700,000	700,000	จำนวนถนนที่เพิ่มขึ้นและมีความสะดวกสบายเพิ่มมากขึ้น	ประชาชนในตำบลมีการคมนาคมที่สะดวกรวดเร็ว	กองช่าง
428	โครงการก่อสร้างถนนลาดยาง (ต่อจากเส้นสี่แยกเดิม) หมู่ที่ 8	เพื่อให้ประชาชน มีการคมนาคมสะดวกรวดเร็ว	ก. 5 ม. * ย. 1000 ม.	1,800,000	1,800,000	1,800,000	1,800,000	1,800,000	จำนวนถนนที่เพิ่มขึ้นและมีความสะดวกสบายเพิ่มมากขึ้น	ประชาชนในตำบลมีการคมนาคมที่สะดวกรวดเร็ว	กองช่าง
429	โครงการก่อสร้างถนนลาดยาง (หนองตาแก้วเชื่อมหนองใหญ่) หมู่ที่ 8	เพื่อให้ประชาชน มีการคมนาคมสะดวกรวดเร็ว	ก. 6 ม. * ย. 3000 ม.	6,500,000	6,500,000	6,500,000	6,500,000	6,500,000	จำนวนถนนที่เพิ่มขึ้นและมีความสะดวกสบายเพิ่มมากขึ้น	ประชาชนในตำบลมีการคมนาคมที่สะดวกรวดเร็ว	กองช่าง

ที่	โครงการ	วัตถุประสงค์	เป้าหมาย (ผลผลิตของโครงการ)	งบประมาณและที่ผ่านมา					ตัวชี้วัด (KPI)	ผลที่คาดว่าจะได้รับ	หน่วยงานรับผิดชอบหลัก
				2561 (บาท)	2562 (บาท)	2563 (บาท)	2564 (บาท)	2565 (บาท)			
430	โครงการก่อสร้างลาดยาง (ขยายเสริมจากลาดยางเดิม) หมู่ที่ 8	เพื่อให้ประชาชน มีการคมนาคมสะดวกรวดเร็ว	ก. 5 ม. * ย. 1,000 ม.	1,800,000	1,800,000	1,800,000	1,800,000	1,800,000	จำนวนถนนที่เพิ่มขึ้นและมีความสะดวกสบายเพิ่มมากขึ้น	ประชาชนในตำบลมีการคมนาคมที่สะดวกรวดเร็ว	กองช่าง
431	โครงการก่อสร้างถนน คสล. (เส้นกลางบ้าน) หมู่ที่ 8	เพื่อให้ประชาชน มีการคมนาคมสะดวกรวดเร็ว	ก. 5 ม. * ย. 3,000 ม.	8,500,000	8,500,000	8,500,000	8,500,000	8,500,000	จำนวนถนนที่เพิ่มขึ้นและมีความสะดวกสบายเพิ่มมากขึ้น	ประชาชนในตำบลมีการคมนาคมที่สะดวกรวดเร็ว	กองช่าง
432	โครงการซ่อมแซมถนน คสล. (เส้นกลางบ้าน) หมู่ที่ 8	เพื่อให้ประชาชน มีการคมนาคมสะดวกรวดเร็ว	ก. 5 ม. * ย. 3,000 ม.	8,500,000	8,500,000	8,500,000	8,500,000	8,500,000	จำนวนถนนที่เพิ่มขึ้นและมีความสะดวกสบายเพิ่มมากขึ้น	ประชาชนในตำบลมีการคมนาคมที่สะดวกรวดเร็ว	กองช่าง
433	โครงการก่อสร้างถนนลาดยาง (เส้นกลางบ้าน) หมู่ที่ 8	เพื่อให้ประชาชน มีการคมนาคมสะดวกรวดเร็ว	ก. 5 ม. * ย. 3,000 ม.	6,000,000	6,000,000	6,000,000	6,000,000	6,000,000	จำนวนถนนที่เพิ่มขึ้นและมีความสะดวกสบายเพิ่มมากขึ้น	ประชาชนในตำบลมีการคมนาคมที่สะดวกรวดเร็ว	กองช่าง
434	โครงการซ่อมแซมถนนหินคลุก (ทางเข้าวัดธรรมดาราม) หมู่ที่ 8	เพื่อให้ประชาชน มีการคมนาคมสะดวกรวดเร็ว	ก.4 ม. * ย. 1,000 ม.	250,000	250,000	250,000	250,000	250,000	จำนวนถนนที่เพิ่มขึ้นและมีความสะดวกสบายเพิ่มมากขึ้น	ประชาชนในตำบลมีการคมนาคมที่สะดวกรวดเร็ว	กองช่าง

ที่	โครงการ	วัตถุประสงค์	เป้าหมาย (ผลผลิตของโครงการ)	งบประมาณและที่ผ่านมา					ตัวชี้วัด (KPI)	ผลที่คาดว่าจะได้รับ	หน่วยงานรับผิดชอบหลัก
				2561 (บาท)	2562 (บาท)	2563 (บาท)	2564 (บาท)	2565 (บาท)			
435	โครงการก่อสร้างถนนหินคลุก (ทางเข้าวัดธรรมการาม) หมู่ที่ 8	เพื่อให้ประชาชน มีการคมนาคมสะดวกรวดเร็ว	ก.4 ม. * ย. 1,000 ม.	250,000	250,000	250,000	250,000	250,000	จำนวนถนนที่เพิ่มขึ้น และมีความสะดวกสบายเพิ่มมากขึ้น	ประชาชนในตำบลมีการคมนาคมที่สะดวกรวดเร็ว	กองช่าง
436	โครงการก่อสร้างถนนลาดยางต่อเส้นลุงแบะเสือ หมู่ที่ 8	เพื่อให้ประชาชน มีการคมนาคมสะดวกรวดเร็ว	กว้าง 6 ม. ยาว 2,000 ม.	5,400,000	5,400,000	5,400,000	5,400,000	5,400,000	จำนวนถนนที่เพิ่มขึ้น และมีความสะดวกสบายเพิ่มมากขึ้น	ประชาชนในตำบลมีการคมนาคมที่สะดวกรวดเร็ว	กองช่าง
437	โครงการก่อสร้างถนนหินคลุกพยอยลุงแบะไปหัวสะพาน หมู่ที่ 8	เพื่อให้ประชาชน มีการคมนาคมสะดวกรวดเร็ว	กว้าง 5 ม. ยาว 1,300 ม.	520,000	520,000	520,000	520,000	520,000	จำนวนถนนที่เพิ่มขึ้น และมีความสะดวกสบายเพิ่มมากขึ้น	ประชาชนในตำบลมีการคมนาคมที่สะดวกรวดเร็ว	กองช่าง
438	โครงการก่อสร้างถนนหินคลุก (ซอยสมยอฟาร์ม) หมู่ที่ 8	เพื่อให้ประชาชน มีการคมนาคมสะดวกรวดเร็ว	ก่อสร้างถนนหินคลุก กว้าง 5 ม. ยาว 300ม.	-	150,000	150,000	150,000	150,000	จำนวนถนนที่เพิ่มขึ้น และมีความสะดวกสบายเพิ่มมากขึ้น	ประชาชนในตำบลมีการคมนาคมที่สะดวกรวดเร็ว	กองช่าง
439	โครงการก่อสร้างถนนลาดยาง (เข้าวัดหนองตามก้อ) หมู่ที่ 8	เพื่อให้ประชาชน มีการคมนาคมสะดวกรวดเร็ว	ก่อสร้างถนนลาดยาง กว้าง 4 ม. ยาว 200 ม.	-	300,000	300,000	300,000	300,000	จำนวนถนนที่เพิ่มขึ้น และมีความสะดวกสบายเพิ่มมากขึ้น	ประชาชนในตำบลมีการคมนาคมที่สะดวกรวดเร็ว	กองช่าง

ที่	โครงการ	วัตถุประสงค์	เป้าหมาย (ผลผลิตของโครงการ)	งบประมาณและที่ผ่านมา					ตัวชี้วัด (KPI)	ผลที่คาดว่าจะได้รับ	หน่วยงานรับผิดชอบหลัก
				2561 (บาท)	2562 (บาท)	2563 (บาท)	2564 (บาท)	2565 (บาท)			
440	โครงการก่อสร้างถนนลาดยาง (คุ้มลุงแบะ) หมู่ที่ 8	เพื่อให้ประชาชน มีการคมนาคมสะดวกรวดเร็ว	กว้าง 5 ม. ยาว 1,000 ม.	-	1,800,000	1,800,000	1,800,000	1,800,000	จำนวนถนนที่เพิ่มขึ้นและมีความสะดวกสบายเพิ่มมากขึ้น	ประชาชนในตำบลมีการคมนาคมที่สะดวกรวดเร็ว	กองช่าง
441	โครงการก่อสร้างถนนลูกรัง (ซอยบ้านลุงไพศาล) หมู่ที่ 8	เพื่อให้ประชาชน มีการคมนาคมสะดวกรวดเร็ว	ก. 4 ม. * ย. 1000 ม.	-	200,000	200,000	200,000	200,000	จำนวนถนนที่เพิ่มขึ้นและมีความสะดวกสบายเพิ่มมากขึ้น	ประชาชนในตำบลมีการคมนาคมที่สะดวกรวดเร็ว	กองช่าง
442	โครงการก่อสร้างถนนลูกรัง (ซอยเข้าไร่นายบัว บุญมี) หมู่ที่ 8	เพื่อให้ประชาชน มีการคมนาคมสะดวกรวดเร็ว	ก. 4 ม. * ย. 1000 ม.	-	200,000	200,000	200,000	200,000	จำนวนถนนที่เพิ่มขึ้นและมีความสะดวกสบายเพิ่มมากขึ้น	ประชาชนในตำบลมีการคมนาคมที่สะดวกรวดเร็ว	กองช่าง
443	โครงการก่อสร้างถนนหินคลุก (ซอยนายสมคิด) หมู่ที่ 8	เพื่อให้ประชาชน มีการคมนาคมสะดวกรวดเร็ว	ก. 4 ม. * ย. 200 ม.	-	50,000	50,000	50,000	50,000	จำนวนถนนที่เพิ่มขึ้นและมีความสะดวกสบายเพิ่มมากขึ้น	ประชาชนในตำบลมีการคมนาคมที่สะดวกรวดเร็ว	กองช่าง
444	โครงการก่อสร้างถนนลูกรัง (ซอยนายสำลี) หมู่ที่ 8	เพื่อให้ประชาชน มีการคมนาคมสะดวกรวดเร็ว	ก. 4 ม. * ย. 500 ม.	-	100,000	100,000	100,000	100,000	จำนวนถนนที่เพิ่มขึ้นและมีความสะดวกสบายเพิ่มมากขึ้น	ประชาชนในตำบลมีการคมนาคมที่สะดวกรวดเร็ว	กองช่าง

ที่	โครงการ	วัตถุประสงค์	เป้าหมาย (ผลผลิตของโครงการ)	งบประมาณและที่ผ่านมา					ตัวชี้วัด (KPI)	ผลที่คาดว่าจะได้รับ	หน่วยงานรับผิดชอบหลัก
				2561 (บาท)	2562 (บาท)	2563 (บาท)	2564 (บาท)	2565 (บาท)			
445	โครงการก่อสร้างถนนหินคลุก (ซอยนายเสรี – สุขแก้ว) หมู่ที่ 8	เพื่อให้ประชาชน มีการคมนาคมสะดวกรวดเร็ว	ก. 4 ม. * ย. 400 ม.	-	180,000	180,000	180,000	180,000	จำนวนถนนที่เพิ่มขึ้นและมีความสะดวกสบายเพิ่มมากขึ้น	ประชาชนในตำบลมีการคมนาคมที่สะดวกรวดเร็ว	กองช่าง
446	โครงการก่อสร้างถนนลูกรัง (ทางเข้าวัดธรรมคาราม) หมู่ที่ 8	เพื่อให้ประชาชน มีการคมนาคมสะดวกรวดเร็ว	ก. 4 ม. * ย. 700 ม.	-	180,000	180,000	180,000	180,000	จำนวนถนนที่เพิ่มขึ้นและมีความสะดวกสบายเพิ่มมากขึ้น	ประชาชนในตำบลมีการคมนาคมที่สะดวกรวดเร็ว	กองช่าง
447	โครงการก่อสร้างถนนลาดยาง (ซอยอุงจรูญ) หมู่ที่ 8	เพื่อให้ประชาชน มีการคมนาคมสะดวกรวดเร็ว	ระยะ 600 ม.	-	900,000	900,000	900,000	900,000	จำนวนถนนที่เพิ่มขึ้นและมีความสะดวกสบายเพิ่มมากขึ้น	ประชาชนในตำบลมีการคมนาคมที่สะดวกรวดเร็ว	กองช่าง
448	โครงการก่อสร้างถนนลาดยาง (ซอยชายกองจีคร) หมู่ที่ 8	เพื่อให้ประชาชน มีการคมนาคมสะดวกรวดเร็ว	ก. 4 ม. * ย. 200 ม.	-	300,000	300,000	300,000	300,000	จำนวนถนนที่เพิ่มขึ้นและมีความสะดวกสบายเพิ่มมากขึ้น	ประชาชนในตำบลมีการคมนาคมที่สะดวกรวดเร็ว	กองช่าง
449	โครงการซ่อมแซมถนนลูกรัง (ซอยนายสมัย จูชะวัลน์) หมู่ที่ 8	เพื่อให้ประชาชน มีการคมนาคมสะดวกรวดเร็ว	ระยะ 1000 ม.	-	200,000	200,000	200,000	200,000	จำนวนถนนที่เพิ่มขึ้นและมีความสะดวกสบายเพิ่มมากขึ้น	ประชาชนในตำบลมีการคมนาคมที่สะดวกรวดเร็ว	กองช่าง

ที่	โครงการ	วัตถุประสงค์	เป้าหมาย (ผลผลิตของโครงการ)	งบประมาณและที่ผ่านมา					ตัวชี้วัด (KPI)	ผลที่คาดว่าจะได้รับ	หน่วยงานรับผิดชอบหลัก
				2561 (บาท)	2562 (บาท)	2563 (บาท)	2564 (บาท)	2565 (บาท)			
450	โครงการซ่อมแซมถนนลูกรัง (ซอยนายวีระ) หมู่ที่ 8	เพื่อให้ประชาชน มีการคมนาคมสะดวกรวดเร็ว	ระยะ 1000 ม.	-	200,000	200,000	200,000	200,000	จำนวนถนนที่เพิ่มขึ้น และมีความสะดวกสบายเพิ่มมากขึ้น	ประชาชนในตำบลมีการคมนาคมที่สะดวกรวดเร็ว	กองช่าง
451	โครงการก่อสร้างถนนลูกรัง (ซอยนายสมควร) หมู่ที่ 8	เพื่อให้ประชาชน มีการคมนาคมสะดวกรวดเร็ว	ก. 5 ม. * ย. 500 ม.	-	150,000	150,000	150,000	150,000	จำนวนถนนที่เพิ่มขึ้น และมีความสะดวกสบายเพิ่มมากขึ้น	ประชาชนในตำบลมีการคมนาคมที่สะดวกรวดเร็ว	กองช่าง
452	โครงการก่อสร้างถนนลาดยาง (ซอยป่าแว่น) หมู่ที่ 8	เพื่อให้ประชาชน มีการคมนาคมสะดวกรวดเร็ว	ก. 4 ม. * ย. 700 ม.	-	1,000,000	1,000,000	1,000,000	1,000,000	จำนวนถนนที่เพิ่มขึ้น และมีความสะดวกสบายเพิ่มมากขึ้น	ประชาชนในตำบลมีการคมนาคมที่สะดวกรวดเร็ว	กองช่าง
453	โครงการก่อสร้างถนนหินคลุก (ซอยนายสมัย ชนุตร) หมู่ที่ 8	เพื่อให้ประชาชน มีการคมนาคมสะดวกรวดเร็ว	ก. 3 ม. * ย. 100 ม.	-	50,000	50,000	50,000	50,000	จำนวนถนนที่เพิ่มขึ้น และมีความสะดวกสบายเพิ่มมากขึ้น	ประชาชนในตำบลมีการคมนาคมที่สะดวกรวดเร็ว	กองช่าง
454	โครงการซ่อมแซมสร้างถนนลาดยาง (เส้นกลางบ้าน) หมู่ที่ 8	เพื่อให้ประชาชน มีการคมนาคมสะดวกรวดเร็ว	ก. 5 ม. * ย. 3,000 ม.	-	5,300,000	5,300,000	5,300,000	5,300,000	จำนวนถนนที่เพิ่มขึ้น และมีความสะดวกสบายเพิ่มมากขึ้น	ประชาชนในตำบลมีการคมนาคมที่สะดวกรวดเร็ว	กองช่าง

ที่	โครงการ	วัตถุประสงค์	เป้าหมาย (ผลผลิตของโครงการ)	งบประมาณและที่ผ่านมา					ตัวชี้วัด (KPI)	ผลที่คาดว่าจะได้รับ	หน่วยงานรับผิดชอบหลัก
				2561 (บาท)	2562 (บาท)	2563 (บาท)	2564 (บาท)	2565 (บาท)			
455	โครงการซ่อมสร้างถนนลาดยาง (สายแยกหนองตาแก้ว - หนองใหญ่) หมู่ที่ 8	เพื่อให้ประชาชน มีการคมนาคมสะดวกรวดเร็ว	ก. 5 ม. * ย. 1000 ม.	-	1,600,000	1,600,000	1,600,000	1,600,000	จำนวนถนนที่เพิ่มขึ้น และมีความสะดวกสบายเพิ่มมากขึ้น	ประชาชนในตำบลมีการคมนาคมที่สะดวกรวดเร็ว	กองช่าง
456	โครงการก่อสร้างถนนหินคลุก (ซอยไร่บางรัมเพียง) หมู่ที่ 8	เพื่อให้ประชาชน มีการคมนาคมสะดวกรวดเร็ว	ก. 4 ม. * ย. 300 ม.	-	100,000	100,000	100,000	100,000	จำนวนถนนที่เพิ่มขึ้น และมีความสะดวกสบายเพิ่มมากขึ้น	ประชาชนในตำบลมีการคมนาคมที่สะดวกรวดเร็ว	กองช่าง
457	โครงการซ่อมสร้างถนนลาดยาง (เส้นลุงแบะ) หมู่ที่ 8	เพื่อให้ประชาชน มีการคมนาคมสะดวกรวดเร็ว	กว้าง 6 ม. ยาว 2,000 ม.	-	4,200,000	4,200,000	4,200,000	4,200,000	จำนวนถนนที่เพิ่มขึ้น และมีความสะดวกสบายเพิ่มมากขึ้น	ประชาชนในตำบลมีการคมนาคมที่สะดวกรวดเร็ว	กองช่าง
458	โครงการซ่อมสร้างถนนลาดยาง(เส้นสี่แยก ซอยนายเสรี(ต่อ) หมู่ที่ 8	เพื่อให้ประชาชน มีการคมนาคมสะดวกรวดเร็ว	กว้าง 5 ม.ยาว 500 ม.	-	875,000	875,000	875,000	875,000	จำนวนถนนที่เพิ่มขึ้น และมีความสะดวกสบายเพิ่มมากขึ้น	ประชาชนในตำบลมีการคมนาคมที่สะดวกรวดเร็ว	กองช่าง
459	โครงการซ่อมสร้างถนนลาดยาง(เส้นแยกไปบ้านนายแจ่ม) หมู่ที่ 8	เพื่อให้ประชาชน มีการคมนาคมสะดวกรวดเร็ว	กว้าง 4 ม.ยาว 200 ม.	-	280,000	280,000	280,000	280,000	จำนวนถนนที่เพิ่มขึ้น และมีความสะดวกสบายเพิ่มมากขึ้น	ประชาชนในตำบลมีการคมนาคมที่สะดวกรวดเร็ว	กองช่าง

ที่	โครงการ	วัตถุประสงค์	เป้าหมาย (ผลผลิตของโครงการ)	งบประมาณและที่ผ่านมา					ตัวชี้วัด (KPI)	ผลที่คาดว่าจะได้รับ	หน่วยงานรับผิดชอบหลัก
				2561 (บาท)	2562 (บาท)	2563 (บาท)	2564 (บาท)	2565 (บาท)			
460	โครงการก่อสร้างถนนหินคลุก (หนองตาแก้วเชื่อมหนองไหญ่) หมู่ที่ 8	เพื่อให้ประชาชน มีการคมนาคมสะดวกรวดเร็ว	กว้าง 5 ม.ยาว 500 ม.	-	200,000	200,000	200,000	200,000	จำนวนถนนที่เพิ่มขึ้น และมีความสะดวกสบายเพิ่มมากขึ้น	ประชาชนในตำบลมีการคมนาคมที่สะดวกรวดเร็ว	กองช่าง
461	โครงการก่อสร้างถนนลาดยาง (วัดธรรมดา - หนองไหญ่) หมู่ที่ 8	เพื่อให้ประชาชน มีการคมนาคมสะดวกรวดเร็ว	กว้าง 5 ม.ยาว 500 ม.	-	1,000,000	1,000,000	1,000,000	1,000,000	จำนวนถนนที่เพิ่มขึ้น และมีความสะดวกสบายเพิ่มมากขึ้น	ประชาชนในตำบลมีการคมนาคมที่สะดวกรวดเร็ว	กองช่าง
462	โครงการขยายไหล่ถนน(เส้นกลางบ้าน) หมู่ที่ 8	เพื่อให้ประชาชน มีการคมนาคมสะดวกรวดเร็ว	กว้าง 2 ม. ยาว 2,000 ม.	-	1,400,000	1,400,000	1,400,000	1,400,000	จำนวนถนนที่เพิ่มขึ้น และมีความสะดวกสบายเพิ่มมากขึ้น	ประชาชนในตำบลมีการคมนาคมที่สะดวกรวดเร็ว	กองช่าง
463	โครงการก่อสร้างรางระบายน้ำ หมู่ที่ 8 (เส้นกลางหมู่บ้าน)	เพื่อบรรเทาความเดือดร้อนของประชาชนเรื่องน้ำท่วม	ก่อสร้างรางระบายน้ำ ระยะทาง 400 ม.	440,000	440,000	440,000	440,000	440,000	จำนวนท่อหรือรางระบายที่เพิ่มมากขึ้น	เพื่อบรรเทาความเดือดร้อนของประชาชนเรื่องน้ำท่วม	กองช่าง
464	โครงการก่อสร้างรางระบายน้ำ (ใต้โรงเรียนไปหาเชื่อม 2 ข้างทาง) หมู่ที่ 8	เพื่อบรรเทาความเดือดร้อนของประชาชนเรื่องน้ำท่วม	รางระบายน้ำ ระยะทาง 400 ม.	-	440,000	440,000	440,000	440,000	จำนวนฝาปิดรางระบายน้ำ	เพื่อการสัญจรสะดวกปลอดภัย	กองช่าง
465	โครงการวางท่อระบายน้ำลงบ่อ (คุ้มหน้าวัด) หมู่ที่ 8	เพื่อบรรเทาความเดือดร้อนของประชาชนเรื่องน้ำท่วม	ท่อ Ø 0.60 ม. ระยะทาง 100 ม.	-	250,000	250,000	250,000	250,000	จำนวนท่อหรือรางระบายที่เพิ่มมากขึ้น	เพื่อบรรเทาความเดือดร้อนของประชาชนเรื่องน้ำท่วม	กองช่าง

ที่	โครงการ	วัตถุประสงค์	เป้าหมาย (ผลผลิตของโครงการ)	งบประมาณและที่ผ่านมา					ตัวชี้วัด (KPI)	ผลที่คาดว่าจะได้รับ	หน่วยงานรับผิดชอบหลัก
				2561 (บาท)	2562 (บาท)	2563 (บาท)	2564 (บาท)	2565 (บาท)			
466	โครงการวางท่อระบายน้ำ พร้อมบ่อพัก (เส้นกลางบ้าน) หมู่ที่ 8	เพื่อบรรเทาความเดือดร้อนของประชาชนเรื่องน้ำท่วม	ท่อ Ø 0.60 ม.ระยะทาง 600 ม.	-	1,500,000	1,500,000	1,500,000	1,500,000	จำนวนฝาปิดรางระบายน้ำ	เพื่อการสัญจรสะดวกปลอดภัย	กองช่าง
467	โครงการก่อสร้างลานกีฬา (ข้างบ่อ) หมู่ที่ 8	เพื่อให้ประชาชน มีสถานที่ประกอบกิจกรรมร่วมกัน	ก่อสร้างลานกีฬา	-	500,000	500,000	500,000	500,000	เพื่อให้ประชาชน มีสถานที่ประกอบกิจกรรมร่วมกัน	เพื่อให้ประชาชน มีสถานที่ประกอบกิจกรรมร่วมกัน	กองช่าง
468	โครงการก่อสร้างสนามเด็กเล่น (ภายในวัดหนองตามก้อ) หมู่ที่ 8	เพื่อให้ประชาชน ได้รับความปลอดภัยในชีวิตและทรัพย์สิน	ปรับปรุงภูมิทัศน์ พร้อมเครื่องเล่น	-	200,000	200,000	200,000	200,000	ประชาชนในตำบล มีความปลอดภัยในชีวิตและทรัพย์สิน	ประชาชนในตำบล มีความปลอดภัยในชีวิตและทรัพย์สิน	กองช่าง
469	โครงการล้อมรั้ว (บ่อใหญ่) หมู่ที่ 8	เพื่อให้ประชาชน มีสถานที่ประกอบกิจกรรมร่วมกัน	เพื่อกั้นเป็นพื้นที่เพื่อส่วนรวม ระยะ 1000 ม.	-	300,000	300,000	300,000	300,000	ประชาชนในตำบล มีสถานที่ประกอบกิจกรรมร่วมกัน	ประชาชนในตำบล มีสถานที่ประกอบกิจกรรมร่วมกัน	กองช่าง
470	โครงการติดตั้งสัญญาณไฟกระพริบ (หน้าโรงเรียน) หมู่ที่ 8	เพื่อให้ประชาชนได้รับความปลอดภัยในชีวิตและทรัพย์สิน	ติดตั้งสัญญาณไฟกระพริบ จำนวน 2 จุด	-	60,000	60,000	60,000	60,000	ประชาชนในตำบล มีความปลอดภัยในชีวิตและทรัพย์สิน	ประชาชนในตำบล มีความปลอดภัยในชีวิตและทรัพย์สิน	กองช่าง
471	โครงการล้อมรั้วและปรับปรุงภูมิทัศน์สระน้ำคุ้มวัดหนองตามก้อ หมู่ที่ 8	เพื่อให้ประชาชนมีสถานที่ออกกำลังกาย	ล้อมรั้วและปรับปรุงภูมิทัศน์	-	500,000	500,000	500,000	500,000	ประชาชนในตำบล มีสถานที่ออกกำลังกาย	ประชาชนในตำบล มีสถานที่ออกกำลังกาย	กองช่าง
472	โครงการซ่อมแซมเสียงตามสาย (ภายในหมู่บ้าน) หมู่ที่ 8	เพื่อให้ประชาชนสามารถรับฟังเสียงตามสายอย่างทั่วถึง	ซ่อมแซมเสียงตามสาย	-	200,000	200,000	200,000	200,000	เพื่อให้ประชาชนสามารถรับฟังเสียงตามสายอย่างทั่วถึง	เพื่อให้ประชาชนสามารถรับฟังเสียงตามสายอย่างทั่วถึง	กองช่าง
473	โครงการขยายเขตเสียงตามสาย(ภายในหมู่บ้าน) หมู่ที่ 8	เพื่อให้ประชาชนสามารถรับฟังเสียงตามสายอย่างทั่วถึง	ขยายเขตเสียงตามสาย	-	250,000	250,000	250,000	250,000	เพื่อให้ประชาชนสามารถรับฟังเสียงตามสายอย่างทั่วถึง	เพื่อให้ประชาชนสามารถรับฟังเสียงตามสายอย่างทั่วถึง	กองช่าง

ที่	โครงการ	วัตถุประสงค์	เป้าหมาย (ผลผลิตของโครงการ)	งบประมาณและที่ผ่านมา					ตัวชี้วัด (KPI)	ผลที่คาดว่าจะได้รับ	หน่วยงานรับผิดชอบหลัก
				2561 (บาท)	2562 (บาท)	2563 (บาท)	2564 (บาท)	2565 (บาท)			
474	โครงการติดตั้งเสียงตามสาย(ภายในหมู่บ้าน) หมู่ที่ 8	เพื่อให้ประชาชนสามารถรับฟังเสียงตามสายอย่างทั่วถึง	ติดตั้งเสียงตามสาย	-	250,000	250,000	250,000	250,000	เพื่อให้ประชาชนสามารถรับฟังเสียงตามสายอย่างทั่วถึง	เพื่อให้ประชาชนสามารถรับฟังเสียงตามสายอย่างทั่วถึง	กองช่าง
475	โครงการก่อสร้างระบบประปา หมู่ที่ 8(คุ้มกลางหมู่บ้าน)	เพื่อให้ประชาชนมีน้ำสำหรับอุปโภค-บริโภค	เจาะบ่อบาดาลพร้อมติดตั้งถังประปาความจุ 15ลบ.ม	600,000	400,000	400,000	400,000	400,000	ประชาชนในตำบล มีน้ำสะอาดสำหรับอุปโภค-บริโภค	ประชาชนในตำบล มีน้ำสะอาดสำหรับอุปโภค-บริโภค	กองช่าง
476	โครงการติดตั้งเครื่องปรับสภาพน้ำ (คุ้มกลางบ้าน)หมู่ที่ 8	เพื่อให้ประชาชนมีน้ำสำหรับอุปโภค-บริโภค	เครื่องสลายตะกรัน	500,000	500,000	500,000	500,000	500,000	ประชาชนในตำบล มีน้ำสะอาดสำหรับอุปโภค-บริโภค	ประชาชนในตำบล มีน้ำสะอาดสำหรับอุปโภค-บริโภค	กองช่าง
477	โครงการก่อสร้างระบบประปา (คุ้มโรงเรียน) หมู่ที่ 8	เพื่อให้ประชาชนมีน้ำสำหรับอุปโภค-บริโภค	เจาะบ่อบาดาลพร้อมติดตั้งถังประปาความจุ 15ลบ.ม.	-	400,000	400,000	400,000	400,000	ประชาชนในตำบล มีน้ำสะอาดสำหรับอุปโภค-บริโภค	ประชาชนในตำบล มีน้ำสะอาดสำหรับอุปโภค-บริโภค	กองช่าง
478	โครงการขุดลอกบ่อน้ำ (บ่อใหญ่) หมู่ที่ 8	เพื่อให้ประชาชนหมู่ที่8 มีน้ำสำหรับอุปโภค-บริโภค	ขุดลอกบ่อน้ำกว้าง100 ม.ยาว150ม.	-	130,000	130,000	130,000	130,000	ประชาชนในตำบล มีน้ำอุปโภค-บริโภค	ประชาชนในตำบล มีน้ำอุปโภค-บริโภค	กองช่าง
479	โครงการขุดลอกบ่อน้ำ (คุ้มวัด) หมู่ที่ 8	เพื่อให้ประชาชนหมู่ที่8 มีน้ำสำหรับอุปโภค-บริโภค	ขุดลอกบ่อน้ำกว้าง100 ม.ยาว150ม.ลึก3.5ม.	-	800,000	800,000	800,000	800,000	ประชาชนในตำบล มีน้ำอุปโภค-บริโภค	ประชาชนในตำบล มีน้ำอุปโภค-บริโภค	กองช่าง
480	โครงการขุดลอกบ่อน้ำ (ขอยนายหวี) หมู่ที่ 8	เพื่อให้ประชาชนหมู่ที่8 มีน้ำสำหรับอุปโภค-บริโภค	ขุดลอกบ่อน้ำกว้าง100 ม.ยาว150ม.	-	130,000	130,000	130,000	130,000	ประชาชนในตำบล มีน้ำอุปโภค-บริโภค	ประชาชนในตำบล มีน้ำอุปโภค-บริโภค	กองช่าง

ที่	โครงการ	วัตถุประสงค์	เป้าหมาย (ผลผลิตของโครงการ)	งบประมาณและที่ผ่านมา					ตัวชี้วัด (KPI)	ผลที่คาดว่าจะได้รับ	หน่วยงานรับผิดชอบหลัก
				2561 (บาท)	2562 (บาท)	2563 (บาท)	2564 (บาท)	2565 (บาท)			
481	โครงการก่อสร้างถนนลาดยาง (เส้นกลางบ้าน) หมู่ที่ 9	เพื่อให้ประชาชน มีการคมนาคมสะดวกรวดเร็ว	ก.9 ม. * ย. 2,000 ม.	7,560,000	7,560,000	7,560,000	7,560,000	7,560,000	จำนวนถนนที่เพิ่มขึ้น และมีความสะดวกสบายเพิ่มมากขึ้น	ประชาชนในตำบลมีการคมนาคมที่สะดวกรวดเร็ว	กองช่าง
482	โครงการซ่อมสร้างถนนลาดยาง (ซอยบ้านนางเงียว) หมู่ที่ 9	เพื่อให้ประชาชน มีการคมนาคมสะดวกรวดเร็ว	กว้าง 4 ม. ยาว 300 ม.	-	480,000	480,000	480,000	480,000	จำนวนถนนที่เพิ่มขึ้น และมีความสะดวกสบายเพิ่มมากขึ้น	ประชาชนในตำบลมีการคมนาคมที่สะดวกรวดเร็ว	กองช่าง
483	โครงการทำไหล่ทางขึ้นถนน (บ้านนายจัด) หมู่ที่ 9	เพื่อให้ประชาชน มีการคมนาคมสะดวกรวดเร็ว	ก. 0.30 ม. * ย. 50 ม.	-	20,000	20,000	20,000	20,000	จำนวนถนนที่เพิ่มขึ้น และมีความสะดวกสบายเพิ่มมากขึ้น	ประชาชนในตำบลมีการคมนาคมที่สะดวกรวดเร็ว	กองช่าง
484	โครงการก่อสร้างถนนหินคลุก (ซอยแม่ทองย้อย) หมู่ที่ 9	เพื่อให้ประชาชน มีการคมนาคมสะดวกรวดเร็ว	ก. 4 ม. * ย. 250 ม.	-	85,000	85,000	85,000	85,000	จำนวนถนนที่เพิ่มขึ้น และมีความสะดวกสบายเพิ่มมากขึ้น	ประชาชนในตำบลมีการคมนาคมที่สะดวกรวดเร็ว	กองช่าง
485	โครงการก่อสร้างถนน คสล. (ซอยนายแดง ทุนอินทร์) หมู่ที่ 9	เพื่อให้ประชาชน มีการคมนาคมสะดวกรวดเร็ว	ก. 4 ม. * ย. 100 ม.	-	220,000	220,000	220,000	220,000	จำนวนถนนที่เพิ่มขึ้น และมีความสะดวกสบายเพิ่มมากขึ้น	ประชาชนในตำบลมีการคมนาคมที่สะดวกรวดเร็ว	กองช่าง

ที่	โครงการ	วัตถุประสงค์	เป้าหมาย (ผลผลิตของโครงการ)	งบประมาณและที่ผ่านมา					ตัวชี้วัด (KPI)	ผลที่คาดว่าจะได้รับ	หน่วยงานรับผิดชอบหลัก
				2561 (บาท)	2562 (บาท)	2563 (บาท)	2564 (บาท)	2565 (บาท)			
486	โครงการก่อสร้างถนน คสล. (ซอยนาย เหน่ง) หมู่ที่ 9	เพื่อให้ประชาชน มีการคมนาคมสะดวกรวดเร็ว	กว้าง 4 ม. ยาว 100 ม.	-	250,000	250,000	250,000	250,000	จำนวนถนนที่เพิ่มขึ้น และมีความสะดวกสบายเพิ่มมากขึ้น	ประชาชนในตำบลมีการคมนาคมที่สะดวกรวดเร็ว	กองช่าง
487	โครงการก่อสร้างถนนลาดยาง(ซอยบ้านครูสมบูญญิศา) หมู่ที่ 9	เพื่อให้ประชาชน มีการคมนาคมสะดวกรวดเร็ว	ระยะ 100 ม.	-	130,000	130,000	130,000	130,000	จำนวนถนนที่เพิ่มขึ้น และมีความสะดวกสบายเพิ่มมากขึ้น	ประชาชนในตำบลมีการคมนาคมที่สะดวกรวดเร็ว	กองช่าง
488	โครงการซ่อมสร้างถนนลาดยาง (เส้นกลางบ้าน) หมู่ที่ 9	เพื่อให้ประชาชน มีการคมนาคมสะดวกรวดเร็ว	กว้าง 6 ม. ยาว 1,500 ม.	-	6,000,000	6,000,000	6,000,000	6,000,000	จำนวนถนนที่เพิ่มขึ้น และมีความสะดวกสบายเพิ่มมากขึ้น	ประชาชนในตำบลมีการคมนาคมที่สะดวกรวดเร็ว	กองช่าง
489	โครงการก่อสร้างถนน คสล. (เส้นกลางบ้าน) หมู่ที่ 9	เพื่อให้ประชาชน มีการคมนาคมสะดวกรวดเร็ว	กว้าง 6 ม. ยาว 1,500 ม.	-	7,400,000	7,400,000	7,400,000	7,400,000	จำนวนถนนที่เพิ่มขึ้น และมีความสะดวกสบายเพิ่มมากขึ้น	ประชาชนในตำบลมีการคมนาคมที่สะดวกรวดเร็ว	กองช่าง
490	โครงการซ่อมแซมถนน คสล. (เส้นกลางบ้าน) หมู่ที่ 9	เพื่อให้ประชาชน มีการคมนาคมสะดวกรวดเร็ว	กว้าง 6 ม. ยาว 2,000 ม.	-	7,400,000	7,400,000	7,400,000	7,400,000	จำนวนถนนที่เพิ่มขึ้น และมีความสะดวกสบายเพิ่มมากขึ้น	ประชาชนในตำบลมีการคมนาคมที่สะดวกรวดเร็ว	กองช่าง

ที่	โครงการ	วัตถุประสงค์	เป้าหมาย (ผลผลิตของโครงการ)	งบประมาณและที่ผ่านมา					ตัวชี้วัด (KPI)	ผลที่คาดว่าจะได้รับ	หน่วยงานรับผิดชอบหลัก
				2561 (บาท)	2562 (บาท)	2563 (บาท)	2564 (บาท)	2565 (บาท)			
491	โครงการก่อสร้างถนน คสล. (เส้นบ้านนางเขียว บริเวณหลังวัด) หมู่ที่ 9	เพื่อให้ประชาชน มีการคมนาคมสะดวกรวดเร็ว	กว้าง 4 ม. ยาว 300 ม.	-	660,000	660,000	660,000	660,000	จำนวนถนนที่เพิ่มขึ้นและมีความสะดวกสบายเพิ่มมากขึ้น	ประชาชนในตำบลมีการคมนาคมที่สะดวกรวดเร็ว	กองช่าง
492	โครงการซ่อมสร้างถนนลาดยาง (บริเวณเส้น หมู่ 9 เชื่อม หมู่ 10) หมู่ที่ 9	เพื่อให้ประชาชน มีการคมนาคมสะดวกรวดเร็ว	กว้าง 4 ม. ยาว 800 ม.	-	1,280,000	1,280,000	1,280,000	1,280,000	จำนวนถนนที่เพิ่มขึ้นและมีความสะดวกสบายเพิ่มมากขึ้น	ประชาชนในตำบลมีการคมนาคมที่สะดวกรวดเร็ว	กองช่าง
493	โครงการซ่อมสร้างถนนลาดยาง (บริเวณคุ้มแม่เรียบ) หมู่ที่ 9	เพื่อให้ประชาชน มีการคมนาคมสะดวกรวดเร็ว	กว้าง 4 ม. ยาว 200 ม.	-	320,000	320,000	320,000	320,000	จำนวนถนนที่เพิ่มขึ้นและมีความสะดวกสบายเพิ่มมากขึ้น	ประชาชนในตำบลมีการคมนาคมที่สะดวกรวดเร็ว	กองช่าง
494	โครงการก่อสร้างถนนลาดยาง ซอยหน้าบ้านนายวิเชียร ประสมบูรณ์ หมู่ที่ 9	เพื่อให้ประชาชน มีการคมนาคมสะดวกรวดเร็ว	กว้าง 4 ม.ยาว 50 ม.	-	800,000	800,000	800,000	800,000	จำนวนถนนที่เพิ่มขึ้นและมีความสะดวกสบายเพิ่มมากขึ้น	ประชาชนในตำบลมีการคมนาคมที่สะดวกรวดเร็ว	กองช่าง
495	โครงการก่อสร้างถนนลาดยาง(คุ้มบ้านนางนิดย์ เสาศิ) หมู่ที่ 9	เพื่อให้ประชาชน มีการคมนาคมสะดวกรวดเร็ว	ถนนลาดยาง	-	100,000	100,000	100,000	100,000	จำนวนถนนที่เพิ่มขึ้นและมีความสะดวกสบายเพิ่มมากขึ้น	ประชาชนในตำบลมีการคมนาคมที่สะดวกรวดเร็ว	กองช่าง

ที่	โครงการ	วัตถุประสงค์	เป้าหมาย (ผลผลิตของโครงการ)	งบประมาณและที่ผ่านมา					ตัวชี้วัด (KPI)	ผลที่คาดว่าจะได้รับ	หน่วยงานรับผิดชอบหลัก
				2561 (บาท)	2562 (บาท)	2563 (บาท)	2564 (บาท)	2565 (บาท)			
496	โครงการก่อสร้างถนนลาดยางแบบเข้มข้น หมู่ 9 ใน-หมู่ 9 นอก) หมู่ที่ 9	เพื่อให้ประชาชน มีการคมนาคมสะดวกรวดเร็ว	กว้าง 4 ม.ยาว 30 ม.	-	100,000	100,000	100,000	100,000	จำนวนถนนที่เพิ่มขึ้น และมีความสะดวกสบายเพิ่มมากขึ้น	ประชาชนในตำบลมีการคมนาคมที่สะดวกรวดเร็ว	กองช่าง
497	โครงการก่อสร้างรางระบายน้ำ (เส้นกลางบ้าน) หมู่ 9	เพื่อบรรเทาความเดือดร้อนของประชาชนเรื่องน้ำท่วม	ระยะทาง 550 ม.	1,700,000	1,700,000	1,700,000	1,700,000	1,700,000	จำนวนท่อหรือรางระบายที่เพิ่มมากขึ้น	เพื่อบรรเทาความเดือดร้อนของประชาชนเรื่องน้ำท่วม	กองช่าง
498	โครงการวางท่อระบายน้ำ พร้อมบ่อพัก (เส้นกลางบ้าน) หมู่ที่ 9	เพื่อบรรเทาความเดือดร้อนของประชาชนเรื่องน้ำท่วม	ระยะทาง 600 ม. ท่อ Ø 0.60 ม.	1,500,000	1,500,000	1,500,000	1,500,000	1,500,000	จำนวนท่อหรือรางระบายที่เพิ่มมากขึ้น	เพื่อบรรเทาความเดือดร้อนของประชาชนเรื่องน้ำท่วม	กองช่าง
499	โครงการติดตั้งฝารางระบายน้ำ คสล. (เส้นกลางบ้าน) หมู่ที่ 9	เพื่อบรรเทาความเดือดร้อนของประชาชนเรื่องน้ำท่วม	ระยะทาง 500 ม.	500,000	500,000	500,000	500,000	500,000	จำนวนท่อหรือรางระบายที่เพิ่มมากขึ้น	เพื่อบรรเทาความเดือดร้อนของประชาชนเรื่องน้ำท่วม	กองช่าง
500	โครงการก่อสร้างรางระบายน้ำ (ซอยบ้านนางเฉียว)หมู่ที่ 9	เพื่อบรรเทาความเดือดร้อนของประชาชนเรื่องน้ำท่วม	ระยะทาง 250 ม.	-	750,000	750,000	750,000	750,000	จำนวนท่อหรือรางระบายที่เพิ่มมากขึ้น	เพื่อบรรเทาความเดือดร้อนของประชาชนเรื่องน้ำท่วม	กองช่าง
501	โครงการก่อสร้างรางระบายน้ำ พร้อมฝาตะแกรงเหล็ก (ซอยบ้านนางลำดวน)หมู่ที่ 9	เพื่อบรรเทาความเดือดร้อนของประชาชนเรื่องน้ำท่วม	ก. 0.60 ม. * ล. 100 ม.	-	350,000	350,000	350,000	350,000	จำนวนท่อหรือรางระบายที่เพิ่มมากขึ้น	เพื่อบรรเทาความเดือดร้อนของประชาชนเรื่องน้ำท่วม	กองช่าง
502	โครงการก่อสร้างทางระบายน้ำ (เส้นกลางบ้าน) หมู่ 9	เพื่อความปลอดภัยในการคมนาคม	ระยะทาง 550 ม.	-	1,100,000	1,100,000	1,100,000	1,100,000	จำนวนท่อหรือรางระบายที่เพิ่มมากขึ้น	เพื่อบรรเทาความเดือดร้อนของประชาชนเรื่องน้ำท่วม	กองช่าง

ที่	โครงการ	วัตถุประสงค์	เป้าหมาย (ผลผลิตของโครงการ)	งบประมาณและที่ผ่านมา					ตัวชี้วัด (KPI)	ผลที่คาดว่าจะได้รับ	หน่วยงานรับผิดชอบหลัก
				2561 (บาท)	2562 (บาท)	2563 (บาท)	2564 (บาท)	2565 (บาท)			
503	โครงการก่อสร้างท่อระบายน้ำ ซอยบ้านนายบุญผิศา หมู่ที่ 9	เพื่อบรรเทาความเดือดร้อนของประชาชนเรื่องน้ำท่วม	ขนาด 0.4 ม.พร้อมท่อพัก ค.ส.ล.	-	250,000	250,000	250,000	250,000	จำนวนท่อหรือรางระบายที่เพิ่มมากขึ้น	เพื่อบรรเทาความเดือดร้อนของประชาชนเรื่องน้ำท่วม	กองช่าง
504	โครงการก่อสร้างรางระบายน้ำ (บริเวณอู่ช่างโชค-บ่อน้ำหน้าวัดบ้านกอก) หมู่ที่ 9	เพื่อบรรเทาความเดือดร้อนของประชาชนเรื่องน้ำท่วม	ยาว 160 ม.	-	480,000	480,000	480,000	480,000	จำนวนท่อหรือรางระบายที่เพิ่มมากขึ้น	เพื่อบรรเทาความเดือดร้อนของประชาชนเรื่องน้ำท่วม	กองช่าง
505	โครงการก่อสร้างรางระบายน้ำ(บริเวณแม่กล้า-บ้านนายแทง) หมู่ที่ 9	เพื่อบรรเทาความเดือดร้อนของประชาชนเรื่องน้ำท่วม	วางระบายน้ำ	-	200,000	200,000	200,000	200,000	จำนวนท่อหรือรางระบายที่เพิ่มมากขึ้น	เพื่อบรรเทาความเดือดร้อนของประชาชนเรื่องน้ำท่วม	กองช่าง
506	โครงการก่อสร้างรางระบายน้ำ(บริเวณบ้านนายบุญจันทร์-หน้าศาล(เจ้าพ่อ) หมู่ที่ 9	เพื่อบรรเทาความเดือดร้อนของประชาชนเรื่องน้ำท่วม	100 ม.	-	300,000	300,000	300,000	300,000	จำนวนท่อหรือรางระบายที่เพิ่มมากขึ้น	เพื่อบรรเทาความเดือดร้อนของประชาชนเรื่องน้ำท่วม	กองช่าง
507	โครงการซ่อมแซมผิวเส้นถนน เส้นกลางบ้าน หมู่ที่ 9	เพื่อความปลอดภัยในการคมนาคม	กว้าง 9 ม.ยาว 1,000 ม.	4,500,000	4,500,000	4,500,000	4,500,000	4,500,000	เพื่อความปลอดภัยในการคมนาคม	เพื่อความปลอดภัยในการคมนาคม	กองช่าง
508	โครงการซ่อมแซมผิวเส้นถนน ทุ่งออใน หมู่บ้าน หมู่ที่ 9	เพื่อความปลอดภัยในการคมนาคม	ตามแบบมาตรฐานกำหนด	3,000,000	3,000,000	3,000,000	3,000,000	3,000,000	เพื่อความปลอดภัยในการคมนาคม	เพื่อความปลอดภัยในการคมนาคม	กองช่าง
509	โครงการขยายเขตเสียงตามสาย หมู่ที่ 9	เพื่อให้ประชาชนสามารถรับฟังเสียงตามสายอย่างทั่วถึง	เดินสายสัญญาณพร้อมติดตั้งลำโพงฮอลล์	-	100,000	100,000	100,000	100,000	เพื่อให้ประชาชนสามารถรับฟังเสียงตามสายอย่างทั่วถึง	เพื่อให้ประชาชนสามารถรับฟังเสียงตามสายอย่างทั่วถึง	กองช่าง
510	โครงการก่อสร้างปัลมยาม หมู่ที่ 9	เพื่อให้ประชาชนมีความปลอดภัย	แบบ กว้าง 3* 3 ม.	-	300,000	300,000	300,000	300,000	เพื่อให้ประชาชนมีความปลอดภัย	เพื่อให้ประชาชนมีความปลอดภัย	กองช่าง

ที่	โครงการ	วัตถุประสงค์	เป้าหมาย (ผลผลิตของโครงการ)	งบประมาณและที่ผ่านมา					ตัวชี้วัด (KPI)	ผลที่คาดว่าจะได้รับ	หน่วยงานรับผิดชอบหลัก
				2561 (บาท)	2562 (บาท)	2563 (บาท)	2564 (บาท)	2565 (บาท)			
511	โครงการต่อเติมศาลาประชาคม หมู่ที่ 9	เพื่อให้ประชาชน มีสถานที่ประกอบกิจกรรมร่วมกัน	ต่อเติมเพิ่มจากเดิม พร้อมทำห้องน้ำ	-	200,000	200,000	200,000	200,000	เพื่อให้ประชาชน มีสถานที่ประกอบกิจกรรมร่วมกัน	เพื่อให้ประชาชน มีสถานที่ประกอบกิจกรรมร่วมกัน	กองช่าง
512	โครงการก่อสร้างศาลารอรถประจำทาง (คุ้มบ้านกอก-คุ้มโนนสว่าง) หมู่ที่ 9	เพื่อประชาชน มีสถานที่รอรถประจำทาง	แบบ กว้าง 2 * 6 ม.	-	150,000	150,000	150,000	150,000	เพื่อประชาชน มีสถานที่รอรถประจำทาง	เพื่อประชาชน มีสถานที่รอรถประจำทาง	กองช่าง
513	โครงการติดตั้งป้ายหมู่บ้าน หมู่ที่ 9	เพื่อประชาชน มีป้ายบอกชื่อหมู่บ้าน	ป้ายขนาด 1.20 * 2.40 ม.	-	22,000	22,000	22,000	22,000	เพื่อประชาชน มีป้ายบอกชื่อหมู่บ้าน	เพื่อประชาชน มีป้ายบอกชื่อหมู่บ้าน	กองช่าง
514	โครงการปรับปรุงภูมิทัศน์ละหน้าวัด หมู่ที่ 9	เพื่อให้ประชาชน มีสถานที่ประกอบกิจกรรมร่วมกัน	ปลูกหญ้าพร้อมต้นไม้ ไม้ดอก ไม้ประดับ	-	50,000	50,000	50,000	50,000	เพื่อให้ประชาชน มีสถานที่ประกอบกิจกรรมร่วมกัน	เพื่อให้ประชาชน มีสถานที่ประกอบกิจกรรมร่วมกัน	กองช่าง
515	โครงการติดตั้งแผงทางโค้ง พร้อมป้ายทางโค้ง หมู่ที่ 9	เพื่อความปลอดภัยในการคมนาคม	ยาว 20 ม. พร้อมป้าย 2 ป้าย	-	70,000	70,000	70,000	70,000	ประชาชนในตำบล มีการคมนาคมสะดวกรวดเร็ว และปลอดภัย	ประชาชนในตำบล มีการคมนาคมสะดวกรวดเร็ว และปลอดภัย	กองช่าง
516	โครงการขุดลอกบ่อน้ำสาธารณะ หมู่ที่ 9 (ข้างศาลาประชาคม)	เพื่อให้ประชาชน มีสถานที่ประกอบกิจกรรมร่วมกัน	บ่อ กว้าง 50 ม. ยาว 50 ม. ลึก 5 ม.	-	1,000,000	1,000,000	1,000,000	1,000,000	เพื่อให้ประชาชน มีสถานที่ประกอบกิจกรรมร่วมกัน	เพื่อให้ประชาชน มีสถานที่ประกอบกิจกรรมร่วมกัน	กองช่าง
517	โครงการติดตั้งการ์ดเรลด้านขอบสระ (ทางเข้าวัดบ้านกอก) หมู่ที่ 9	เพื่อความปลอดภัยในการคมนาคม	จำนวน 1 จุด ยาว 100 ม.	-	200,000	200,000	200,000	200,000	เพื่อความปลอดภัยในการคมนาคม	เพื่อความปลอดภัยในการคมนาคม	กองช่าง
518	โครงการก่อสร้างรั้วรอบบริเวณบ่อสาธารณะ(บริเวณข้างศาลาประชาคม) หมู่ที่ 9	เพื่อความปลอดภัยในการคมนาคม	ก่อสร้างรั้วรอบบริเวณบ่อสาธารณะ	-	300,000	300,000	300,000	300,000	เพื่อความปลอดภัยในการคมนาคม	เพื่อความปลอดภัยในการคมนาคม	กองช่าง

ที่	โครงการ	วัตถุประสงค์	เป้าหมาย (ผลผลิตของโครงการ)	งบประมาณและที่ผ่านมา					ตัวชี้วัด (KPI)	ผลที่คาดว่าจะได้รับ	หน่วยงานรับผิดชอบหลัก
				2561 (บาท)	2562 (บาท)	2563 (บาท)	2564 (บาท)	2565 (บาท)			
519	โครงการปรับปรุงภูมิทัศน์บ่อน้ำ (ข้างศาลาประชาคม) หมู่ที่ 9	เพื่อให้ประชาชน มีสถานที่ประกอบกิจกรรมร่วมกัน	ปรับปรุงภูมิทัศน์	-	400,000	400,000	400,000	400,000	เพื่อให้ประชาชน มีสถานที่ประกอบกิจกรรมร่วมกัน	เพื่อให้ประชาชน มีสถานที่ประกอบกิจกรรมร่วมกัน	กองช่าง
520	โครงการก่อสร้างลานกีฬา ภายในบริเวณวัดบ้านกอก หมู่ที่ 9	เพื่อประชาชน มีสถานที่ออกกำลังกาย	ก่อสร้างลานกีฬา	-	200,000	200,000	200,000	200,000	ประชาชนในตำบล มีสถานที่ออกกำลังกาย	ประชาชนในตำบล มีสถานที่ออกกำลังกาย	กองช่าง
521	โครงการติดตั้งไฟกระพริบ บริเวณหน้าวัด หมู่ที่ 9	เพื่อความปลอดภัยในการคมนาคม	ติดตั้งไฟกระพริบ	-	50,000	50,000	50,000	50,000	เพื่อความปลอดภัยในการคมนาคม	เพื่อความปลอดภัยในการคมนาคม	กองช่าง
522	โครงการติดตั้งไฟกระพริบ บริเวณหน้าบ้านนายรังสรรค์ หมู่ที่ 9	เพื่อความปลอดภัยในการคมนาคม	ติดตั้งไฟกระพริบ	-	30,000	30,000	30,000	30,000	เพื่อความปลอดภัยในการคมนาคม	เพื่อความปลอดภัยในการคมนาคม	กองช่าง
523	โครงการติดตั้งไฟกระพริบ บริเวณหน้าบ้านบุญจันทร์ หมู่ที่ 9	เพื่อความปลอดภัยในการคมนาคม	ติดตั้งไฟกระพริบ	-	30,000	30,000	30,000	30,000	ประชาชนในตำบล มีการคมนาคมที่สะดวกรวดเร็ว	ประชาชนในตำบล มีการคมนาคมที่สะดวกรวดเร็ว	กองช่าง
524	โครงการซ่อมแซมระบบเสียงตามสายภายในหมู่บ้าน หมู่ที่ 9	เพื่อให้ประชาชนสามารถรับฟังเสียงตามสายอย่างทั่วถึง	ซ่อมแซมระบบเสียงตามสาย	-	100,000	100,000	100,000	100,000	ประชาชนในตำบลสามารถรับฟังเสียงตามสายได้ทั่วถึง	ประชาชนในตำบลสามารถรับฟังเสียงตามสายได้ทั่วถึง	กองช่าง
525	โครงการติดตั้งสัญญาณไฟกระพริบทางโค้ง พร้อมป้าย (บริเวณบ้านป่าเจี๊ยบ) หมู่ 9	เพื่อความปลอดภัยในการคมนาคม	ติดตั้งไฟกระพริบทางโค้ง ป้ายโค้งอันตราย	-	30,000	30,000	30,000	30,000	ประชาชนในตำบล มีการคมนาคมที่สะดวกรวดเร็ว	ประชาชนในตำบล มีการคมนาคมที่สะดวกรวดเร็ว	กองช่าง
526	โครงการติดตั้งรับแบริ่งเหล็ก (ถนนภายในหมู่บ้าน) หมู่ 9	เพื่อความปลอดภัยในการคมนาคม	ระยะ 200 ม.	-	100,000	100,000	100,000	100,000	ประชาชนในตำบล มีการคมนาคมที่สะดวกรวดเร็ว	ประชาชนในตำบล มีการคมนาคมที่สะดวกรวดเร็ว	กองช่าง

ที่	โครงการ	วัตถุประสงค์	เป้าหมาย (ผลผลิตของโครงการ)	งบประมาณและที่ผ่านมา					ตัวชี้วัด (KPI)	ผลที่คาดว่าจะได้รับ	หน่วยงานรับผิดชอบหลัก
				2561 (บาท)	2562 (บาท)	2563 (บาท)	2564 (บาท)	2565 (บาท)			
527	โครงการติดตั้งรีบเบอร์สตั๊ก (เส้นกลางบ้าน) หมู่ 9	เพื่อความปลอดภัยในการคมนาคม	ระยะ 200 ม.	-	100,000	100,000	100,000	100,000	ประชาชนในตำบล มีการคมนาคมที่สะดวกรวดเร็ว	ประชาชนในตำบล มีการคมนาคมที่สะดวกรวดเร็ว	กองช่าง
528	โครงการติดตั้งการ์ดเรล (บริเวณหน้าวัดคำเนินสอิงห์ (บ้านกอก)) หมู่ที่ 9	เพื่อความปลอดภัยในการคมนาคม	30 ม.	-	80,000	80,000	80,000	80,000	เพื่อความปลอดภัยในการคมนาคม	เพื่อความปลอดภัยในการคมนาคม	กองช่าง
529	โครงการติดตั้งสัญญาณไฟจราจร (บริเวณคุ้มบ้านกอก) หมู่ที่ 9	เพื่อความปลอดภัยในการคมนาคม	ติดตั้งสัญญาณไฟจราจร	-	100,000	100,000	100,000	100,000	เพื่อความปลอดภัยในการคมนาคม	เพื่อความปลอดภัยในการคมนาคม	กองช่าง
530	โครงการติดตั้งตะแกรงเหล็ก (บริเวณคุ้มบ้านผมเรียน) หมู่ที่ 9	เพื่อความปลอดภัยในการคมนาคม	ติดตั้งตะแกรงเหล็ก	-	200,000	200,000	200,000	200,000	ติดตั้งตะแกรงเหล็ก	มีความปลอดภัยในการคมนาคม	กองช่าง
531	โครงการติดตั้งเสียงตามสาย (ภายในหมู่บ้าน) หมู่ที่ 9	เพื่อให้ประชาชนสามารถรับฟังเสียงตามสายอย่างทั่วถึง	ติดตั้งเสียงตามสาย	-	250,000	250,000	250,000	250,000	เพื่อให้ประชาชนสามารถรับฟังเสียงตามสายอย่างทั่วถึง	เพื่อให้ประชาชนสามารถรับฟังเสียงตามสายอย่างทั่วถึง	กองช่าง
532	โครงการติดตั้งถังประปา (คุ้มโนนสว่าง) หมู่ที่ 9	เพื่อให้ประชาชนมีน้ำสำหรับอุปโภค-บริโภค	ติดตั้งถังประปา ขนาดความ จุ 15 ลบ.ม.	-	300,000	300,000	300,000	300,000	ประชาชนในตำบล มีน้ำสำหรับอุปโภค-บริโภค	ประชาชนในตำบล มีน้ำสำหรับอุปโภค-บริโภค	กองช่าง
533	โครงการติดตั้งถังประปา (กลุ่มบ้านกอก) หมู่ที่ 9	เพื่อให้ประชาชนมีน้ำสำหรับอุปโภค-บริโภค	ติดตั้งถังประปา ขนาดความ จุ 15 ลบ.ม.	-	300,000	300,000	300,000	300,000	ประชาชนในตำบล มีน้ำสะอาดสำหรับอุปโภค-บริโภค	ประชาชนในตำบล มีน้ำสะอาดสำหรับอุปโภค-บริโภค	กองช่าง
534	โครงการก่อสร้างระบบประปา (คุ้มนายประจักษ์) หมู่ที่ 9	เพื่อให้ประชาชนมีน้ำสำหรับอุปโภค-บริโภค	เจาะบ่อบาดาลพร้อมติดตั้งถังประปาความจุ 15ลบ.ม.	-	450,000	450,000	450,000	450,000	ประชาชนในตำบล มีน้ำสะอาดสำหรับอุปโภค-บริโภค	ประชาชนในตำบล มีน้ำสะอาดสำหรับอุปโภค-บริโภค	กองช่าง

ที่	โครงการ	วัตถุประสงค์	เป้าหมาย (ผลผลิตของโครงการ)	งบประมาณและที่ผ่านมา					ตัวชี้วัด (KPI)	ผลที่คาดว่าจะได้รับ	หน่วยงานรับผิดชอบหลัก
				2561 (บาท)	2562 (บาท)	2563 (บาท)	2564 (บาท)	2565 (บาท)			
535	โครงการก่อสร้างระบบประปา (ซอยบุญนิศา) หมู่ 9	เพื่อให้ประชาชนมีน้ำสำหรับอุปโภค-บริโภค	เจาะบ่อบาดาลพร้อมติดตั้งถังประปาความจุ 15ลบ.ม.	-	400,000	400,000	400,000	400,000	ประชาชนในตำบล มีน้ำสำหรับอุปโภค-บริโภค	ประชาชนในตำบล มีน้ำสำหรับอุปโภค-บริโภค	กองช่าง
536	โครงการเจาะบ่อบาดาล (คุ้มนางน้อย) หมู่ 9	เพื่อให้ประชาชนมีน้ำสำหรับอุปโภค-บริโภค	เจาะบ่อบาดาล	-	200,000	200,000	200,000	200,000	ประชาชนในตำบล มีน้ำสำหรับอุปโภค-บริโภค	ประชาชนในตำบล มีน้ำสำหรับอุปโภค-บริโภค	กองช่าง
537	โครงการเจาะบ่อบาดาล (บริเวณที่ท่อปั่นบัวบานศรี) หมู่ที่ 9	เพื่อให้ประชาชนมีน้ำสำหรับอุปโภค-บริโภค	เจาะบ่อบาดาล	-	150,000	150,000	150,000	150,000	ประชาชนในตำบล มีน้ำสำหรับอุปโภค-บริโภค	ประชาชนในตำบล มีน้ำสำหรับอุปโภค-บริโภค	กองช่าง
538	โครงการเจาะบ่อบาดาล (บริเวณบ้านนางขวัญเรือน) หมู่ที่ 9	เพื่อให้ประชาชนมีน้ำใช้ในการเกษตร	เจาะบ่อบาดาล	-	150,000	150,000	150,000	150,000	เพื่อให้ประชาชนมีน้ำใช้ในการเกษตร	เพื่อให้ประชาชนมีน้ำใช้ในการเกษตร	กองช่าง
539	โครงการก่อสร้างระบบประปา (คุ้มบ้านนายวิเชียร) หมู่ที่ 9	เพื่อให้ประชาชนมีน้ำสำหรับอุปโภค-บริโภค	เจาะบ่อบาดาลพร้อมติดตั้งถังประปาความจุ 15ลบ.ม.	-	400,000	400,000	400,000	400,000	เพื่อให้ประชาชนมีน้ำสำหรับอุปโภค-บริโภค	เพื่อให้ประชาชนมีน้ำสำหรับอุปโภค-บริโภค	กองช่าง
540	โครงการก่อสร้างถนนลาดยาง (บ้านนายโก - เขตเทศบาล) หมู่ที่ 10	เพื่อให้ประชาชน มีการคมนาคมสะดวกรวดเร็ว	ระยะ 1500 ม.	2,800,000	2,800,000	2,800,000	2,800,000	2,800,000	จำนวนถนนที่เพิ่มขึ้นและมีความสะดวกสบายเพิ่มมากขึ้น	ประชาชนในตำบลมีการคมนาคมที่สะดวกรวดเร็ว	กองช่าง
541	โครงการก่อสร้างถนน คสล. (เส้นกลางบ้าน) หมู่ที่ 10	เพื่อให้ประชาชน มีการคมนาคมสะดวกรวดเร็ว	ก. 5 ม. * ย. 3000 ม.	8,500,000	8,500,000	8,500,000	8,500,000	8,500,000	จำนวนถนนที่เพิ่มขึ้นและมีความสะดวกสบายเพิ่มมากขึ้น	ประชาชนในตำบลมีการคมนาคมที่สะดวกรวดเร็ว	กองช่าง

ที่	โครงการ	วัตถุประสงค์	เป้าหมาย (ผลผลิตของโครงการ)	งบประมาณและที่ผ่านมา					ตัวชี้วัด (KPI)	ผลที่คาดว่าจะได้รับ	หน่วยงานรับผิดชอบหลัก
				2561 (บาท)	2562 (บาท)	2563 (บาท)	2564 (บาท)	2565 (บาท)			
542	โครงการซ่อมแซมถนน คสล. (เส้นกลางบ้าน) หมู่ที่ 10	เพื่อให้ประชาชน มีการคมนาคมสะดวกรวดเร็ว	ก. 5 ม. * ย. 3000 ม.	8,500,000	8,500,000	8,500,000	8,500,000	8,500,000	จำนวนถนนที่เพิ่มขึ้นและมีความสะดวกสบายเพิ่มมากขึ้น	ประชาชนในตำบลมีการคมนาคมที่สะดวกรวดเร็ว	กองช่าง
543	โครงการก่อสร้างถนนลาดยาง (เขาแคบ - ไร่ทอสี) หมู่ที่ 10	เพื่อให้ประชาชน มีการคมนาคมสะดวกรวดเร็ว	ระยะ 1000 ม.	1,280,000	1,280,000	1,280,000	1,280,000	1,280,000	จำนวนถนนที่เพิ่มขึ้นและมีความสะดวกสบายเพิ่มมากขึ้น	ประชาชนในตำบลมีการคมนาคมที่สะดวกรวดเร็ว	กองช่าง
544	โครงการก่อสร้างถนน คสล. (คุ้มเขาแคบ - สามแยกประปา) หมู่ที่ 10	เพื่อให้ประชาชน มีการคมนาคมสะดวกรวดเร็ว	ระยะ 1000 ม.	2,750,000	2,750,000	2,750,000	2,750,000	2,750,000	จำนวนถนนที่เพิ่มขึ้นและมีความสะดวกสบายเพิ่มมากขึ้น	ประชาชนในตำบลมีการคมนาคมที่สะดวกรวดเร็ว	กองช่าง
545	โครงการก่อสร้างถนนลาดยาง (เส้นกลางบ้าน) หมู่ที่ 10	เพื่อให้ประชาชน มีการคมนาคมสะดวกรวดเร็ว	ก.5 ม. * ย. 2,000 ม.	4,200,000	4,200,000	4,200,000	4,200,000	4,200,000	จำนวนถนนที่เพิ่มขึ้นและมีความสะดวกสบายเพิ่มมากขึ้น	ประชาชนในตำบลมีการคมนาคมที่สะดวกรวดเร็ว	กองช่าง
546	โครงการก่อสร้างถนน คสล. (เส้นกลางบ้าน) หมู่ที่ 10	เพื่อให้ประชาชน มีการคมนาคมสะดวกรวดเร็ว	ก.5 ม. * ย. 200 ม.	480,000	480,000	480,000	480,000	480,000	จำนวนถนนที่เพิ่มขึ้นและมีความสะดวกสบายเพิ่มมากขึ้น	ประชาชนในตำบลมีการคมนาคมที่สะดวกรวดเร็ว	กองช่าง

ที่	โครงการ	วัตถุประสงค์	เป้าหมาย (ผลผลิตของโครงการ)	งบประมาณและที่ผ่านมา					ตัวชี้วัด (KPI)	ผลที่คาดว่าจะได้รับ	หน่วยงานรับผิดชอบหลัก
				2561 (บาท)	2562 (บาท)	2563 (บาท)	2564 (บาท)	2565 (บาท)			
547	โครงการก่อสร้างถนนลูกรัง (เขาแคบ-ไร่ทอสี) หมู่ที่ 10	เพื่อให้ประชาชน มีการคมนาคมสะดวกรวดเร็ว	กว้าง 4 ม. ยาว 1,000 ม.	-	200,000	200,000	200,000	200,000	จำนวนถนนที่เพิ่มขึ้น และมีความสะดวกสบายเพิ่มมากขึ้น	ประชาชนในตำบลมีการคมนาคมที่สะดวกรวดเร็ว	กองช่าง
548	โครงการซ่อมสร้างถนนลาดยาง (หางหลวง – เคปั้น) หมู่ที่ 10	เพื่อให้ประชาชน มีการคมนาคมสะดวกรวดเร็ว	ก. 5 ม. * ย. 3000 ม.	-	5,500,000	5,500,000	5,500,000	5,500,000	จำนวนถนนที่เพิ่มขึ้น และมีความสะดวกสบายเพิ่มมากขึ้น	ประชาชนในตำบลมีการคมนาคมที่สะดวกรวดเร็ว	กองช่าง
549	โครงการก่อสร้างถนน คสล. (บ้านนางระอี-บ้านนายประจวบ) หมู่ที่ 10	เพื่อให้ประชาชน มีการคมนาคมสะดวกรวดเร็ว	ก. 4 ม. * ย. 30 ม.	-	70,000	70,000	70,000	70,000	จำนวนถนนที่เพิ่มขึ้น และมีความสะดวกสบายเพิ่มมากขึ้น	ประชาชนในตำบลมีการคมนาคมที่สะดวกรวดเร็ว	กองช่าง
550	โครงการก่อสร้างถนนลาดยาง (คุ้มสามพี่น้อง) หมู่ที่ 10	เพื่อให้ประชาชน มีการคมนาคมสะดวกรวดเร็ว	ก. 3 ม. * 100 ม.	-	150,000	150,000	150,000	150,000	จำนวนถนนที่เพิ่มขึ้น และมีความสะดวกสบายเพิ่มมากขึ้น	ประชาชนในตำบลมีการคมนาคมที่สะดวกรวดเร็ว	กองช่าง
551	โครงการก่อสร้างถนน คสล. (บ้านนางนิ่ม - บ้านนางหยาว์) หมู่ที่ 10	เพื่อให้ประชาชน มีการคมนาคมสะดวกรวดเร็ว	ระยะ 100 ม.	-	250,000	250,000	250,000	250,000	จำนวนถนนที่เพิ่มขึ้น และมีความสะดวกสบายเพิ่มมากขึ้น	ประชาชนในตำบลมีการคมนาคมที่สะดวกรวดเร็ว	กองช่าง

ที่	โครงการ	วัตถุประสงค์	เป้าหมาย (ผลผลิตของโครงการ)	งบประมาณและที่ผ่านมา					ตัวชี้วัด (KPI)	ผลที่คาดว่าจะได้รับ	หน่วยงานรับผิดชอบหลัก
				2561 (บาท)	2562 (บาท)	2563 (บาท)	2564 (บาท)	2565 (บาท)			
552	โครงการก่อสร้างถนน คสล. (บ้านนางทองใบ - ศิตที่วัด) หมู่ที่ 10	เพื่อให้ประชาชน มีการคมนาคมสะดวกรวดเร็ว	ระยะ 150 ม.	-	350,000	350,000	350,000	350,000	จำนวนถนนที่เพิ่มขึ้นและมีความสะดวกสบายเพิ่มมากขึ้น	ประชาชนในตำบลมีการคมนาคมที่สะดวกรวดเร็ว	กองช่าง
553	โครงการก่อสร้างถนนลาดยาง (บ้านนายจำลอง) หมู่ที่ 10	เพื่อให้ประชาชน มีการคมนาคมสะดวกรวดเร็ว	ระยะ 600 ม.	-	1,000,000	1,000,000	1,000,000	1,000,000	จำนวนถนนที่เพิ่มขึ้นและมีความสะดวกสบายเพิ่มมากขึ้น	ประชาชนในตำบลมีการคมนาคมที่สะดวกรวดเร็ว	กองช่าง
554	โครงการซ่อมสร้างถนนลาดยาง (สายแยกบ้านผู้ใหญ่ - เขาแคบ) หมู่ที่ 10	เพื่อให้ประชาชน มีการคมนาคมสะดวกรวดเร็ว	ก. 5 ม. * ย. 1000 ม.	-	1,800,000	1,800,000	1,800,000	1,800,000	จำนวนถนนที่เพิ่มขึ้นและมีความสะดวกสบายเพิ่มมากขึ้น	ประชาชนในตำบลมีการคมนาคมที่สะดวกรวดเร็ว	กองช่าง
555	โครงการซ่อมสร้างถนนลาดยาง (คุ้มเขาแคบ) หมู่ที่ 10	เพื่อให้ประชาชน มีการคมนาคมสะดวกรวดเร็ว	ระยะ 400 ม.	-	650,000	650,000	650,000	650,000	จำนวนถนนที่เพิ่มขึ้นและมีความสะดวกสบายเพิ่มมากขึ้น	ประชาชนในตำบลมีการคมนาคมที่สะดวกรวดเร็ว	กองช่าง
556	โครงการเสริมผิวถนน คสล. (บ้านบางล้อ - บ้านบางสำราญ) หมู่ที่ 10	เพื่อให้ประชาชน มีการคมนาคมสะดวกรวดเร็ว	ระยะ 200 ม.	-	440,000	440,000	440,000	440,000	จำนวนถนนที่เพิ่มขึ้นและมีความสะดวกสบายเพิ่มมากขึ้น	ประชาชนในตำบลมีการคมนาคมที่สะดวกรวดเร็ว	กองช่าง

ที่	โครงการ	วัตถุประสงค์	เป้าหมาย (ผลผลิตของโครงการ)	งบประมาณและที่ผ่านมา					ตัวชี้วัด (KPI)	ผลที่คาดว่าจะได้รับ	หน่วยงานรับผิดชอบหลัก
				2561 (บาท)	2562 (บาท)	2563 (บาท)	2564 (บาท)	2565 (บาท)			
557	โครงการซ่อมสร้างถนนลาดยาง (ซอยข้างบ้านนายสมศักดิ์) หมู่ที่ 10	เพื่อให้ประชาชน มีการคมนาคมสะดวกรวดเร็ว	ระยะ 200 ม.	-	350,000	350,000	350,000	350,000	จำนวนถนนที่เพิ่มขึ้นและมีความสะดวกสบายเพิ่มมากขึ้น	ประชาชนในตำบลมีการคมนาคมที่สะดวกรวดเร็ว	กองช่าง
558	โครงการก่อสร้างถนน คสล. (ซอยข้างบ้านนายสมศักดิ์) หมู่ที่ 10	เพื่อให้ประชาชน มีการคมนาคมสะดวกรวดเร็ว	ระยะ 200 ม.	-	550,000	550,000	550,000	550,000	จำนวนถนนที่เพิ่มขึ้นและมีความสะดวกสบายเพิ่มมากขึ้น	ประชาชนในตำบลมีการคมนาคมที่สะดวกรวดเร็ว	กองช่าง
559	โครงการซ่อมแซมถนน คสล. (คุ้มพัฒนา) หมู่ที่ 10	เพื่อให้ประชาชน มีการคมนาคมสะดวกรวดเร็ว	ระยะ 400 ม.	-	850,000	850,000	850,000	850,000	จำนวนถนนที่เพิ่มขึ้นและมีความสะดวกสบายเพิ่มมากขึ้น	ประชาชนในตำบลมีการคมนาคมที่สะดวกรวดเร็ว	กองช่าง
560	โครงการซ่อมสร้างถนนลาดยาง (เส้นกลางบ้าน) หมู่ที่ 10	เพื่อให้ประชาชน มีการคมนาคมสะดวกรวดเร็ว	ก.5 ม. * ย. 2,000 ม.	-	4,200,000	4,200,000	4,200,000	4,200,000	จำนวนถนนที่เพิ่มขึ้นและมีความสะดวกสบายเพิ่มมากขึ้น	ประชาชนในตำบลมีการคมนาคมที่สะดวกรวดเร็ว	กองช่าง
561	โครงการก่อสร้างถนนลาดยาง (ต่อจากถนนลาดยาง (คุ้มเขาแคบ) - เขต เทศบาล)หมู่ที่ 10	เพื่อให้ประชาชน มีการคมนาคมสะดวกรวดเร็ว	ถนนลาดยาง กว้าง 6 ม. ยาว 4,000 ม.	-	7,200,000	7,200,000	7,200,000	7,200,000	จำนวนถนนที่เพิ่มขึ้นและมีความสะดวกสบายเพิ่มมากขึ้น	ประชาชนในตำบลมีการคมนาคมที่สะดวกรวดเร็ว	กองช่าง

ที่	โครงการ	วัตถุประสงค์	เป้าหมาย (ผลผลิตของโครงการ)	งบประมาณและที่ผ่านมา					ตัวชี้วัด (KPI)	ผลที่คาดว่าจะได้รับ	หน่วยงานรับผิดชอบหลัก
				2561 (บาท)	2562 (บาท)	2563 (บาท)	2564 (บาท)	2565 (บาท)			
562	โครงการซ่อมสร้างถนนลาดยางสายเชื่อมคุ้มบ้านดำหมู่ 10	เพื่อให้ประชาชน มีการคมนาคมสะดวกรวดเร็ว	กว้าง 6 ม. ยาว 700 ม.	-	1,500,000	1,500,000	1,500,000	1,500,000	จำนวนถนนที่เพิ่มขึ้นและมีความสะดวกสบายเพิ่มมากขึ้น	ประชาชนในตำบลมีการคมนาคมที่สะดวกรวดเร็ว	กองช่าง
563	โครงการก่อสร้างถนน คสล. (ปากทาง - เชื่อมคลองกริดดิน) หมู่ 10	เพื่อให้ประชาชน มีการคมนาคมสะดวกรวดเร็ว	กว้าง 6 ม.ยาว 300 ม.	-	900,000	900,000	900,000	900,000	จำนวนถนนที่เพิ่มขึ้นและมีความสะดวกสบายเพิ่มมากขึ้น	ประชาชนในตำบลมีการคมนาคมที่สะดวกรวดเร็ว	กองช่าง
564	โครงการก่อสร้างถนนลาดยาง(ซอยต้นสมข้างบ้านนายสมศักดิ์)หมู่ที่ 10	เพื่อให้ประชาชน มีการคมนาคมสะดวกรวดเร็ว	กว้าง 5 ม.ยาว 600 ม.	-	1,200,000	1,200,000	1,200,000	1,200,000	จำนวนถนนที่เพิ่มขึ้นและมีความสะดวกสบายเพิ่มมากขึ้น	ประชาชน มีการคมนาคมสะดวกรวดเร็ว	กองช่าง
565	โครงการซ่อมแซมถนนหินคลุก(เขาแคบ-บ้านไร่ทองสิ)หมู่ที่ 10	เพื่อให้ประชาชน มีการคมนาคมสะดวกรวดเร็ว	กว้าง 5 ม. ยาว 370 ม.	-	117,000	117,000	117,000	117,000	จำนวนถนนที่เพิ่มขึ้นและมีความสะดวกสบายเพิ่มมากขึ้น	ประชาชน มีการคมนาคมสะดวกรวดเร็ว	กองช่าง
566	โครงการซ่อมสร้างถนนลาดยาง(ทางเข้าไร่ทองสมบูรณ์)หมู่ที่ 10	เพื่อให้ประชาชน มีการคมนาคมสะดวกรวดเร็ว	กว้าง 5 ม. ยาว 400 ม.	-	700,000	700,000	700,000	700,000	จำนวนถนนที่เพิ่มขึ้นและมีความสะดวกสบายเพิ่มมากขึ้น	ประชาชน มีการคมนาคมสะดวกรวดเร็ว	กองช่าง

ที่	โครงการ	วัตถุประสงค์	เป้าหมาย (ผลผลิตของโครงการ)	งบประมาณและที่ผ่านมา					ตัวชี้วัด (KPI)	ผลที่คาดว่าจะได้รับ	หน่วยงานรับผิดชอบหลัก
				2561 (บาท)	2562 (บาท)	2563 (บาท)	2564 (บาท)	2565 (บาท)			
567	โครงการซ่อมแซมถนนโดยการปูพื้นผิวลาดยางทับ(บริเวณคุ้มบ้านต่ำ-ไร่ทองสมบูรณ์) หมู่ที่ 10	เพื่อให้ประชาชน มีการคมนาคมสะดวกรวดเร็ว	กว้าง 6 ม. ยาว 300 ม.	-	500,000	500,000	500,000	500,000	จำนวนถนนที่เพิ่มขึ้นและมีความสะดวกสบายเพิ่มมากขึ้น	ประชาชนในตำบลมีการคมนาคมที่สะดวกรวดเร็ว	กองช่าง
568	โครงการขยายไหล่ถนน(เส้นกลางบ้าน) หมู่ที่ 10	เพื่อให้ประชาชน มีการคมนาคมสะดวกรวดเร็ว	กว้าง 2 ม. ยาว 5,000 ม.	-	3,500,000	3,500,000	3,500,000	3,500,000	จำนวนถนนที่เพิ่มขึ้นและมีความสะดวกสบายเพิ่มมากขึ้น	ประชาชนในตำบลมีการคมนาคมที่สะดวกรวดเร็ว	กองช่าง
569	โครงการขยายไหล่ถนน(สายแยกประปา-เขาแดง) หมู่ที่ 10	เพื่อให้ประชาชน มีการคมนาคมสะดวกรวดเร็ว	กว้าง 2 ม. ยาว 3,000 ม.	-	1,400,000	1,400,000	1,400,000	1,400,000	จำนวนถนนที่เพิ่มขึ้นและมีความสะดวกสบายเพิ่มมากขึ้น	ประชาชนในตำบลมีการคมนาคมที่สะดวกรวดเร็ว	กองช่าง
570	โครงการก่อสร้างกำแพงกั้นน้ำ (บ้านนางส้ม - บ้านนางสำราญ) หมู่ที่ 10	เพื่อบรรเทาความเดือดร้อนของประชาชนเรื่องน้ำท่วม	สร้างกำแพงกั้นน้ำ สูง 1 ม. ยาว 150 ม.	200,000	200,000	200,000	200,000	200,000	จำนวนท่อหรือรางระบายที่เพิ่มมากขึ้น	เพื่อบรรเทาความเดือดร้อนของประชาชนเรื่องน้ำท่วม	กองช่าง
571	โครงการวางท่อระบายน้ำ (บ้านนายเฉลิมชัย - คอสะพานฝายน้ำล้น) หมู่ที่ 10	เพื่อบรรเทาความเดือดร้อนของประชาชนเรื่องน้ำท่วม	ระยะทาง 600 ม. ท่อ Ø 0.60 ม.	1,500,000	1,500,000	1,500,000	1,500,000	1,500,000	จำนวนท่อหรือรางระบายที่เพิ่มมากขึ้น	เพื่อบรรเทาความเดือดร้อนของประชาชนเรื่องน้ำท่วม	กองช่าง
572	โครงการก่อสร้างบ่อพักน้ำ (บริเวณก่อนถึงมูลนิธิหมู่ที่ 10	เพื่อบรรเทาความเดือดร้อนของประชาชนเรื่องน้ำท่วม	ก่อสร้างบ่อพักน้ำ ขนาด 1.00x1.00x1.00 ม.	-	50,000	50,000	50,000	50,000	จำนวนท่อหรือรางระบายที่เพิ่มมากขึ้น	เพื่อบรรเทาความเดือดร้อนของประชาชนเรื่องน้ำท่วม	กองช่าง

ที่	โครงการ	วัตถุประสงค์	เป้าหมาย (ผลผลิตของโครงการ)	งบประมาณและที่ผ่านมา					ตัวชี้วัด (KPI)	ผลที่คาดว่าจะได้รับ	หน่วยงานรับผิดชอบหลัก
				2561 (บาท)	2562 (บาท)	2563 (บาท)	2564 (บาท)	2565 (บาท)			
573	โครงการก่อสร้างรางระบายน้ำ (หลังบ้านผู้ช่วยโต๊ะ) หมู่ที่ 10	เพื่อบรรเทาความเดือดร้อนของประชาชนเรื่องน้ำท่วม	รางระบายน้ำแบบก่อหินทิ้ง 2 ฝั่งถนน ระยะ 100 ม.	-	600,000	600,000	600,000	600,000	จำนวนท่อหรือรางระบายที่เพิ่มมากขึ้น	เพื่อบรรเทาความเดือดร้อนของประชาชนเรื่องน้ำท่วม	กองช่าง
574	โครงการวางท่อระบายน้ำ พร้อมบ่อพัก (เส้นกลางบ้าน) หมู่ที่ 10	เพื่อบรรเทาความเดือดร้อนของประชาชนเรื่องน้ำท่วม	ท่อ Ø 0.60 ม.ระยะทาง 600 ม.	-	1,500,000	1,500,000	1,500,000	1,500,000	จำนวนท่อหรือรางระบายที่เพิ่มมากขึ้น	เพื่อบรรเทาความเดือดร้อนของประชาชนเรื่องน้ำท่วม	กองช่าง
575	โครงการวางท่อระบายน้ำพร้อมบ่อพัก (บ้านผู้ช่วยโต๊ะ) หมู่ 10	เพื่อบรรเทาความเดือดร้อนของประชาชนเรื่องน้ำท่วม	ยาว 100 ม.	-	200,000	200,000	200,000	200,000	จำนวนท่อหรือรางระบายที่เพิ่มมากขึ้น	เพื่อบรรเทาความเดือดร้อนของประชาชนเรื่องน้ำท่วม	กองช่าง
576	โครงการขุดลอกรางน้ำพร้อมใส่ตะแกรงเหล็ก คุ้มเบาแคบ หมู่ 10	เพื่อบรรเทาความเดือดร้อนของประชาชนเรื่องน้ำท่วม	กว้าง 1 ม. ยาว 300 ม.	-	200,000	200,000	200,000	200,000	จำนวนท่อหรือรางระบายที่เพิ่มมากขึ้น	เพื่อบรรเทาความเดือดร้อนของประชาชนเรื่องน้ำท่วม	กองช่าง
577	โครงการติดตั้งเครื่องออกกำลังกาย (ประปาเขาแคบ) หมู่ที่ 10	ประชาชนในตำบล มีสถานที่สำหรับพักผ่อนและออกกำลังกาย	ติดตั้งเครื่องออกกำลังกาย	100,000	100,000	100,000	100,000	100,000	ประชาชนในตำบล มีสถานที่สำหรับพักผ่อนและออกกำลังกาย	ประชาชนในตำบล มีสถานที่สำหรับพักผ่อนและออกกำลังกาย	กองช่าง
578	โครงการก่อสร้างป้อมยาม หมู่ที่ 10 (แยกประปา)	เพื่อให้ประชาชน ได้รับความปลอดภัยในชีวิตและทรัพย์สิน	ก่อสร้างป้อมยาม 3*3 ม.	-	100,000	100,000	100,000	100,000	ประชาชน ได้รับความปลอดภัยในชีวิตและทรัพย์สิน	ประชาชน ได้รับความปลอดภัยในชีวิตและทรัพย์สิน	กองช่าง
579	โครงการก่อสร้างสนามกีฬาเอนกประสงค์ พร้อมอุปกรณ์กีฬา หมู่ที่ 10 (ในวัด)	ประชาชนในตำบล มีสถานที่สำหรับพักผ่อนและออกกำลังกาย	สร้างสนามกีฬาเอนกประสงค์	-	300,000	300,000	300,000	300,000	ประชาชนในตำบล มีสถานที่สำหรับพักผ่อน	ประชาชนในตำบล มีสถานที่สำหรับพักผ่อน	กองช่าง
580	โครงการก่อสร้างบล็อกคอนเวิร์สขยายผิวจราจร (บ้านลุงอ้วน) หมู่ที่ 10	เพื่อความปลอดภัยในการคมนาคม	ก่อสร้างบล็อคคอนเวิร์ส	-	500,000	500,000	500,000	500,000	เพื่อความปลอดภัยในการคมนาคม	เพื่อความปลอดภัยในการคมนาคม	กองช่าง

ที่	โครงการ	วัตถุประสงค์	เป้าหมาย (ผลผลิตของโครงการ)	งบประมาณและที่ผ่านมา					ตัวชี้วัด (KPI)	ผลที่คาดว่าจะได้รับ	หน่วยงานรับผิดชอบหลัก
				2561 (บาท)	2562 (บาท)	2563 (บาท)	2564 (บาท)	2565 (บาท)			
581	โครงการก่อสร้างบล็อกคอนเวิร์สขยายผิวจราจร (บริเวณคลองมะพร้าว คุ้มเขาแคบ) หมู่ที่ 10	เพื่อความปลอดภัยในการคมนาคม	ก่อสร้างบล็อคคอนเวิร์ส	-	500,000	500,000	500,000	500,000	ประชาชนในตำบล มีการคมนาคมที่สะดวกรวดเร็ว	ประชาชนในตำบล มีการคมนาคมที่สะดวกรวดเร็ว	กองช่าง
582	โครงการติดตั้งไฟกระพริบ (ปากทางเข้าภูตะวัน)หมู่ที่ 10	เพื่อความปลอดภัยในการคมนาคม	ติดตั้งไฟกระพริบ 1 จุด	-	30,000	30,000	30,000	30,000	เพื่อความปลอดภัยในการคมนาคม	เพื่อความปลอดภัยในการคมนาคม	กองช่าง
583	โครงการติดตั้งรับเบอร์สติ๊ก (สามแยกประปา - คุ้มพัฒนา) หมู่ที่ 10	เพื่อความปลอดภัยในการคมนาคม	ระยะ 200 ม.	-	100,000	100,000	100,000	100,000	ประชาชนในตำบล มีการคมนาคมที่สะดวกรวดเร็ว	ประชาชนในตำบล มีการคมนาคมที่สะดวกรวดเร็ว	กองช่าง
584	โครงการติดตั้งเครื่องออกกำลังกาย (ประปาเขาแคบ) หมู่ที่ 10	ประชาชนในตำบล มีสถานที่สำหรับพักผ่อนและออกกำลังกาย	ติดตั้งเครื่องออกกำลังกาย	-	100,000	100,000	100,000	100,000	ประชาชนในตำบล มีสถานที่สำหรับพักผ่อนและออกกำลังกาย	ประชาชนในตำบล มีสถานที่สำหรับพักผ่อนและออกกำลังกาย	กองช่าง
585	โครงการก่อสร้างลานกีฬาอเนกประสงค์ (บริเวณโค้งตะวันฉาย) หมู่ที่ 10	ประชาชนในตำบล มีสถานที่สำหรับพักผ่อนและออกกำลังกาย	ก่อสร้างลานกีฬา	-	100,000	100,000	100,000	100,000	ประชาชนในตำบล มีสถานที่สำหรับพักผ่อนและออกกำลังกาย	ประชาชนในตำบล มีสถานที่สำหรับพักผ่อนและออกกำลังกาย	กองช่าง
586	โครงการก่อสร้างกำแพงกันดิน คสล. หน้าบ้านป้าเทียม หมู่ที่ 10	เพื่อความปลอดภัยในการคมนาคม	ก่อสร้างกำแพง คสล. กันดิน ระยะ 100 ม.	-	100,000	100,000	100,000	100,000	เพื่อความปลอดภัยในการคมนาคม	เพื่อความปลอดภัยในการคมนาคม	กองช่าง
587	โครงการติดตั้งรับเบอร์สติ๊ก บริเวณคุ้มเขาแคบ หมู่ 10	เพื่อความปลอดภัยในการคมนาคม	ระยะ 200 ม.	-	100,000	100,000	100,000	100,000	ประชาชนในตำบล มีการคมนาคมที่สะดวกรวดเร็ว และปลอดภัย	ประชาชนในตำบล มีการคมนาคมที่สะดวกรวดเร็ว และปลอดภัย	กองช่าง
588	โครงการก่อสร้างกำแพง คสล บ้านป้าส้ม หมู่ 10	เพื่อความปลอดภัยในการคมนาคม	ย 200 ม. สูง 1 ม.	-	200,000	200,000	200,000	200,000	เพื่อความปลอดภัยในการคมนาคม	เพื่อความปลอดภัยในการคมนาคม	กองช่าง

ที่	โครงการ	วัตถุประสงค์	เป้าหมาย (ผลผลิตของโครงการ)	งบประมาณและที่ผ่านมา					ตัวชี้วัด (KPI)	ผลที่คาดว่าจะได้รับ	หน่วยงานรับผิดชอบหลัก
				2561 (บาท)	2562 (บาท)	2563 (บาท)	2564 (บาท)	2565 (บาท)			
589	โครงการขยายเขตเสียงตามสายบริเวณคุ้มหลังวัด คุ้มพัฒนา หมู่ 10	เพื่อให้ประชาชนสามารถรับฟังเสียงตามสายอย่างทั่วถึง	ขยายเขตเสียงตามสาย 2 จุด	-	20,000	20,000	20,000	20,000	เพื่อให้ประชาชนสามารถรับฟังเสียงตามสายอย่างทั่วถึง	เพื่อให้ประชาชนสามารถรับฟังเสียงตามสายอย่างทั่วถึง	กองช่าง
590	โครงการก่อสร้างกำแพงกั้นน้ำ (บ้านนางส้ม - บ้านนางสำราญ) หมู่ที่ 10	เพื่อความปลอดภัยในการคมนาคม	สร้างกำแพงกั้นน้ำ สูง 1 ม. ยาว 150 ม.	-	200,000	200,000	200,000	200,000	เพื่อความปลอดภัยในการคมนาคม	เพื่อความปลอดภัยในการคมนาคม	กองช่าง
591	โครงการขยายเขตเสียงตามสาย(ภายในหมู่บ้าน) หมู่ที่ 10	เพื่อให้ประชาชนสามารถรับฟังเสียงตามสายอย่างทั่วถึง	ขยายเขตเสียงตามสาย	-	250,000	250,000	250,000	250,000	เพื่อให้ประชาชนสามารถรับฟังเสียงตามสายอย่างทั่วถึง	เพื่อให้ประชาชนสามารถรับฟังเสียงตามสายอย่างทั่วถึง	กองช่าง
592	โครงการซ่อมแซมเสียงตามสาย(ภายในหมู่บ้าน) หมู่ที่ 10	เพื่อให้ประชาชนสามารถรับฟังเสียงตามสายอย่างทั่วถึง	ซ่อมแซมเสียงตามสาย	-	200,000	200,000	200,000	200,000	เพื่อให้ประชาชนสามารถรับฟังเสียงตามสายอย่างทั่วถึง	เพื่อให้ประชาชนสามารถรับฟังเสียงตามสายอย่างทั่วถึง	กองช่าง
593	โครงการติดตั้งเสียงตามสาย(ภายในหมู่บ้าน) หมู่ที่ 10	เพื่อให้ประชาชนสามารถรับฟังเสียงตามสายอย่างทั่วถึง	ติดตั้งเสียงตามสาย	-	250,000	250,000	250,000	250,000	เพื่อให้ประชาชนสามารถรับฟังเสียงตามสายอย่างทั่วถึง	เพื่อให้ประชาชนสามารถรับฟังเสียงตามสายอย่างทั่วถึง	กองช่าง
594	โครงการเจาะบ่อบาดาล (บริเวณบ่อเดิมทุกจุดภายในหมู่บ้าน) หมู่ที่ 10	เพื่อให้ประชาชนมีน้ำสำหรับอุปโภค-บริโภค	เจาะบ่อบาดาล ขนาด 6 นิ้ว	-	500,000	500,000	500,000	500,000	ประชาชนในตำบล มีน้ำสำหรับอุปโภค-บริโภค	ประชาชนในตำบล มีน้ำสำหรับอุปโภค-บริโภค	กองช่าง
595	โครงการเปลี่ยนถังเซมเปญบริเวณคุ้มเขาแคบ หมู่ที่ 10	เพื่อให้ประชาชนมีน้ำสำหรับอุปโภค-บริโภค	ถังประปาความจุ 15 ลบ.ม.	-	300,000	300,000	300,000	300,000	ประชาชนในตำบล มีน้ำสำหรับอุปโภค-บริโภค	ประชาชนในตำบล มีน้ำสำหรับอุปโภค-บริโภค	กองช่าง

ที่	โครงการ	วัตถุประสงค์	เป้าหมาย (ผลผลิตของโครงการ)	งบประมาณและที่ผ่านมา					ตัวชี้วัด (KPI)	ผลที่คาดว่าจะได้รับ	หน่วยงานรับผิดชอบหลัก
				2561 (บาท)	2562 (บาท)	2563 (บาท)	2564 (บาท)	2565 (บาท)			
596	โครงการวางท่อน้ำประปาสายแยกใหม่ ภายในหมู่ 10 ทุกจุด	เพื่อให้ประชาชนมีน้ำสำหรับอุปโภค-บริโภค	วางท่อประปาสายแยกใหม่ 4 คู่น	-	500,000	500,000	500,000	500,000	ประชาชนในตำบล มีน้ำสำหรับอุปโภค-บริโภค	ประชาชนในตำบล มีน้ำสำหรับอุปโภค-บริโภค	กองช่าง
597	โครงการทาสีถังแขวนปอยใหม่ ภายใน หมู่ 10 ทุกถัง	เพื่อให้ประชาชนมีน้ำสำหรับอุปโภค-บริโภค	ทาสีถังแขวนปอย 4 ถัง	-	400,000	400,000	400,000	400,000	ประชาชนในตำบล มีน้ำสำหรับอุปโภค-บริโภค	ประชาชนในตำบล มีน้ำสำหรับอุปโภค-บริโภค	กองช่าง
598	โครงการก่อสร้างกำแพงกั้นน้ำพร้อมวางท่อระบายน้ำ (บริเวณซอยบ้านช่างช้าง) หมู่ที่ 10	เพื่อความปลอดภัยชีวิตและทรัพย์สิน	ยาว 275 ม.	-	900,000	900,000	900,000	900,000	จำนวนประชากรและครัวเรือนเพิ่มมากขึ้น	ประชาชนมีความปลอดภัยชีวิตและทรัพย์สิน	กองช่าง
599	โครงการขุดลอกฝายน้ำล้น (ภูตะวัน) หมู่ที่ 10	เพื่อให้ราษฎรได้ใช้น้ำในการเกษตร	ขุดลอกลำฝาย	-	200,000	200,000	200,000	200,000	ประชาชนในตำบล ได้ใช้ประโยชน์จากโครงการ	ประชาชนในตำบล ได้ใช้ประโยชน์จากโครงการ	กองช่าง
600	โครงการขุดลอกฝาย (บริเวณหลังบ้านผู้ใหญ่จาก) หมู่ 10	เพื่อให้ราษฎรได้ใช้น้ำในการเกษตร	ขุดลอกลำฝาย	-	300,000	300,000	300,000	300,000	ประชาชนในตำบล ได้ใช้ประโยชน์จากโครงการ	ประชาชนในตำบล ได้ใช้ประโยชน์จากโครงการ	กองช่าง
601	โครงการก่อสร้างถนนลาดยาง หมู่ที่ 11 (ปากซอย-บ้านพักคนงาน)	เพื่อให้ประชาชน มีการคมนาคมสะดวกรวดเร็ว	ก่อสร้างถนนลาดยาง กว้าง 5 ม. ยาว 1,000 ม.	1,800,000	1,800,000	1,800,000	1,800,000	1,800,000	จำนวนถนนที่เพิ่มขึ้นและมีความสะดวกสบายเพิ่มมากขึ้น	ประชาชนในตำบลมีการคมนาคมที่สะดวกรวดเร็ว	กองช่าง
602	โครงการก่อสร้างถนน คสล. หมู่ที่ 11 (คุ้มเกาะแก้ว)	เพื่อให้ประชาชน มีการคมนาคมสะดวกรวดเร็ว	ก่อสร้างถนน คสล. กว้าง5 ม.ยาว 1,500ม.	4,200,000	4,200,000	4,200,000	4,200,000	4,200,000	จำนวนถนนที่เพิ่มขึ้นและมีความสะดวกสบายเพิ่มมากขึ้น	ประชาชนในตำบลมีการคมนาคมที่สะดวกรวดเร็ว	กองช่าง

ที่	โครงการ	วัตถุประสงค์	เป้าหมาย (ผลผลิตของโครงการ)	งบประมาณและที่ผ่านมา					ตัวชี้วัด (KPI)	ผลที่คาดว่าจะได้รับ	หน่วยงานรับผิดชอบหลัก
				2561 (บาท)	2562 (บาท)	2563 (บาท)	2564 (บาท)	2565 (บาท)			
603	โครงการก่อสร้างถนนลาดยาง (ซอยเจ้าวัดเกาะอุทการาม) หมู่ที่ 11	เพื่อให้ประชาชน มีการคมนาคมสะดวกรวดเร็ว	ก. 5 ม. * ย. 600 ม.	1,200,000	1,200,000	1,200,000	1,200,000	1,200,000	จำนวนถนนที่เพิ่มขึ้น และมีความสะดวกสบายเพิ่มมากขึ้น	ประชาชนในตำบลมีการคมนาคมที่สะดวกรวดเร็ว	กองช่าง
604	โครงการก่อสร้างถนนลาดยางพร้อมวางท่อ (บริเวณกองอาหารสัตว์ ซอยบ้านพักนางลาวัลย์ เจริญยิ่ง) หมู่ที่ 11	เพื่อให้ประชาชน มีการคมนาคมสะดวกรวดเร็ว	ระยะ 1500 ม.	2,200,000	2,200,000	2,200,000	2,200,000	2,200,000	จำนวนถนนที่เพิ่มขึ้น และมีความสะดวกสบายเพิ่มมากขึ้น	ประชาชนในตำบลมีการคมนาคมที่สะดวกรวดเร็ว	กองช่าง
605	โครงการก่อสร้างถนนหินคลุกพร้อมวางท่อระบายน้ำ (หน้าสถานีบำรุงพันธุ์ - ดินสะพานหนองสาหร่าย) หมู่ที่ 11	เพื่อให้ประชาชน มีการคมนาคมสะดวกรวดเร็ว	ระยะ 1000 ม.	350,000	350,000	350,000	350,000	350,000	จำนวนถนนที่เพิ่มขึ้น และมีความสะดวกสบายเพิ่มมากขึ้น	ประชาชนในตำบลมีการคมนาคมที่สะดวกรวดเร็ว	กองช่าง
606	โครงการก่อสร้างถนนลาดยาง (บริเวณหน้าสถานีบำรุงพันธุ์ - ดินสะพานหนองสาหร่าย) หมู่ที่ 11	เพื่อให้ประชาชน มีการคมนาคมสะดวกรวดเร็ว	ก. 5 ม. * ย. 1200 ม.	2,000,000	2,000,000	2,000,000	2,000,000	2,000,000	จำนวนถนนที่เพิ่มขึ้น และมีความสะดวกสบายเพิ่มมากขึ้น	ประชาชนในตำบลมีการคมนาคมที่สะดวกรวดเร็ว	กองช่าง
607	โครงการซ่อมแซมถนน คสล. (คุ้มเกาะแก้ว) หมู่ที่ 11	เพื่อให้ประชาชน มีการคมนาคมสะดวกรวดเร็ว	ก. 4.50 ม. ย. 300 ม.	810,000	810,000	810,000	810,000	810,000	จำนวนถนนที่เพิ่มขึ้น และมีความสะดวกสบายเพิ่มมากขึ้น	ประชาชนในตำบลมีการคมนาคมที่สะดวกรวดเร็ว	กองช่าง

ที่	โครงการ	วัตถุประสงค์	เป้าหมาย (ผลผลิตของโครงการ)	งบประมาณและที่ผ่านมา					ตัวชี้วัด (KPI)	ผลที่คาดว่าจะได้รับ	หน่วยงานรับผิดชอบหลัก
				2561 (บาท)	2562 (บาท)	2563 (บาท)	2564 (บาท)	2565 (บาท)			
608	โครงการก่อสร้างถนนลาดยาง (บ้านผู้ช่วยนอม) หมู่ที่ 11	เพื่อให้ประชาชน มีการคมนาคมสะดวกรวดเร็ว	ก. 4 ม. * ย. 200 ม.	-	300,000	300,000	300,000	300,000	จำนวนถนนที่เพิ่มขึ้นและมีความสะดวกสบายเพิ่มมากขึ้น	ประชาชนในตำบลมีการคมนาคมที่สะดวกรวดเร็ว	กองช่าง
609	โครงการก่อสร้างถนนลาดยาง (ซอยบ้านคุณวันนา อินธิบาล) หมู่ที่ 11	เพื่อให้ประชาชน มีการคมนาคมสะดวกรวดเร็ว	ก. 4 ม. * ย. 50 ม.	-	80,000	80,000	80,000	80,000	จำนวนถนนที่เพิ่มขึ้นและมีความสะดวกสบายเพิ่มมากขึ้น	ประชาชนในตำบลมีการคมนาคมที่สะดวกรวดเร็ว	กองช่าง
610	โครงการก่อสร้างถนนลาดยาง พร้อมฝังท่อระบายน้ำ(ซอยบ้านคุณลพ วัดบวิเศษ) หมู่ที่ 11	เพื่อให้ประชาชน มีการคมนาคมสะดวกรวดเร็ว	ก. 4 ม. * ย. 200 ม. พร้อมฝังท่อระบายน้ำ	-	330,000	330,000	330,000	330,000	จำนวนถนนที่เพิ่มขึ้นและมีความสะดวกสบายเพิ่มมากขึ้น	ประชาชนในตำบลมีการคมนาคมที่สะดวกรวดเร็ว	กองช่าง
611	โครงการก่อสร้างถนนลาดยาง (ซอยบ้านคุณจีระศักดิ์ แสงจันทึก) หมู่ที่ 11	เพื่อให้ประชาชน มีการคมนาคมสะดวกรวดเร็ว	ก. 4 ม. * ย. 100 ม.	-	150,000	150,000	150,000	150,000	จำนวนถนนที่เพิ่มขึ้นและมีความสะดวกสบายเพิ่มมากขึ้น	ประชาชนในตำบลมีการคมนาคมที่สะดวกรวดเร็ว	กองช่าง
612	โครงการก่อสร้างถนนลาดยาง (ซอยบ้านคุณสันฐทรี สองจันทึก) หมู่ที่ 11	เพื่อให้ประชาชน มีการคมนาคมสะดวกรวดเร็ว	ก. 4 ม. * ย. 150 ม.	-	220,000	220,000	220,000	220,000	จำนวนถนนที่เพิ่มขึ้นและมีความสะดวกสบายเพิ่มมากขึ้น	ประชาชนในตำบลมีการคมนาคมที่สะดวกรวดเร็ว	กองช่าง

ที่	โครงการ	วัตถุประสงค์	เป้าหมาย (ผลผลิตของโครงการ)	งบประมาณและที่ผ่านมา					ตัวชี้วัด (KPI)	ผลที่คาดว่าจะได้รับ	หน่วยงานรับผิดชอบหลัก
				2561 (บาท)	2562 (บาท)	2563 (บาท)	2564 (บาท)	2565 (บาท)			
613	โครงการก่อสร้างถนนลาดยาง (ซอยบ้านคุณมนูญ บุญกลึง) หมู่ที่ 11	เพื่อให้ประชาชน มีการคมนาคมสะดวกรวดเร็ว	ก. 4 ม. * ย. 100 ม.	-	150,000	150,000	150,000	150,000	จำนวนถนนที่เพิ่มขึ้น และมีความสะดวกสบายเพิ่มมากขึ้น	ประชาชนในตำบลมีการคมนาคมที่สะดวกรวดเร็ว	กองช่าง
614	โครงการก่อสร้างถนนหินคลุก (ซอยบ้านคุณมนูญ บุญกลึง) หมู่ที่ 11(ต้องขออนุญาตคุ้มกองอาหารสัตว์)	เพื่อให้ประชาชน มีการคมนาคมสะดวกรวดเร็ว	ระยะ 100 ม.	-	35,000	35,000	35,000	35,000	จำนวนถนนที่เพิ่มขึ้น และมีความสะดวกสบายเพิ่มมากขึ้น	ประชาชนในตำบลมีการคมนาคมที่สะดวกรวดเร็ว	กองช่าง
615	โครงการก่อสร้างถนนลาดยาง (ซอยคุณอัครชัย จันทรา) หมู่ที่ 11	เพื่อให้ประชาชน มีการคมนาคมสะดวกรวดเร็ว	ระยะ 500 ม.	-	800,000	800,000	800,000	800,000	จำนวนถนนที่เพิ่มขึ้น และมีความสะดวกสบายเพิ่มมากขึ้น	ประชาชนในตำบลมีการคมนาคมที่สะดวกรวดเร็ว	กองช่าง
616	โครงการก่อสร้างถนนลาดยาง (บริเวณบ้านพักกองอาหารสัตว์เชื่อมหมู่ที่ 17) หมู่ที่ 11(ต้องขออนุญาตคุ้มกองอาหารสัตว์)	เพื่อให้ประชาชน มีการคมนาคมสะดวกรวดเร็ว	ก่อสร้างถนนลาดยาง กว้าง 5 ม. ยาว 300 ม.	-	550,000	550,000	550,000	550,000	จำนวนถนนที่เพิ่มขึ้น และมีความสะดวกสบายเพิ่มมากขึ้น	ประชาชนในตำบลมีการคมนาคมที่สะดวกรวดเร็ว	กองช่าง
617	โครงการก่อสร้างถนน คสล. (จากศาลาประชาคม - บ้านไม้ขายน้ำ) หมู่ที่ 11	เพื่อให้ประชาชน มีการคมนาคมสะดวกรวดเร็ว	ก. 5 ม. * ย. 400 ม.	-	1,000,000	1,000,000	1,000,000	1,000,000	จำนวนถนนที่เพิ่มขึ้น และมีความสะดวกสบายเพิ่มมากขึ้น	ประชาชนในตำบลมีการคมนาคมที่สะดวกรวดเร็ว	กองช่าง
618	โครงการวางท่อระบายน้ำ พร้อมบ่อพักน้ำ (หุ้มเกาะแก้ว) หมู่ที่ 11	เพื่อบรรเทาความเดือดร้อนของประชาชนเรื่องน้ำท่วม	ระยะทางรวม 700 ม.	2,000,000	2,000,000	2,000,000	2,000,000	2,000,000	จำนวนท่อหรือรางระบายที่เพิ่มมากขึ้น	เพื่อบรรเทาความเดือดร้อนของประชาชนเรื่องน้ำท่วม	กองช่าง

ที่	โครงการ	วัตถุประสงค์	เป้าหมาย (ผลผลิตของโครงการ)	งบประมาณและที่ผ่านมา					ตัวชี้วัด (KPI)	ผลที่คาดว่าจะได้รับ	หน่วยงานรับผิดชอบหลัก
				2561 (บาท)	2562 (บาท)	2563 (บาท)	2564 (บาท)	2565 (บาท)			
619	โครงการซ่อมแซมท่อระบายน้ำพร้อมติดตั้งตะแกรงพร้อมบ่อพักน้ำ (บริเวณคุ้มเกาะแก้ว) หมู่ที่ 11	เพื่อบรรเทาความเดือดร้อนของประชาชนเรื่องน้ำท่วม	ซ่อมแซมท่อระบายน้ำพร้อมติดตั้งฝาตะแกรงเหล็ก	-	300,000	300,000	300,000	300,000	จำนวนท่อหรือรางระบายที่เพิ่มมากขึ้น	เพื่อบรรเทาความเดือดร้อนของประชาชนเรื่องน้ำท่วม	กองช่าง
620	โครงการเทคอนกรีตหลังท่อระบายน้ำพร้อมทำกำแพงปากท่อ (บริเวณคุ้มเกาะแก้ว) หมู่ที่ 11	เพื่อบรรเทาความเดือดร้อนของประชาชนเรื่องน้ำท่วม	เทคอนกรีตหลังท่อระบายน้ำพร้อมทำกำแพงปากท่อ	-	300,000	300,000	300,000	300,000	จำนวนท่อหรือรางระบายที่เพิ่มมากขึ้น	เพื่อบรรเทาความเดือดร้อนของประชาชนเรื่องน้ำท่วม	กองช่าง
621	โครงการซ่อมแซมและปรับปรุงสะพานเกาะแก้ว หมู่ที่ 11	เพื่อความปลอดภัยในการคมนาคม	ซ่อมแซมและปรับปรุงสะพาน	500,000	500,000	500,000	500,000	500,000	ประชาชนในตำบล มีการคมนาคมที่สะดวกรวดเร็ว	ประชาชนในตำบล มีการคมนาคมที่สะดวกรวดเร็ว	กองช่าง
622	โครงการก่อสร้างสะพาน คสล.ข้ามคลอง หมู่ที่ 11 (คุ้มเกาะแก้ว)	เพื่อความปลอดภัยในการคมนาคม	ก่อสร้างสะพาน คสล. กว้าง 7 ม. ยาว 42 ม.	-	7,000,000	7,000,000	7,000,000	7,000,000	ประชาชนในตำบล มีการคมนาคมที่สะดวกรวดเร็ว	ประชาชนในตำบล มีการคมนาคมที่สะดวกรวดเร็ว	กองช่าง
623	โครงการติดตั้งหอกระจายข่าว หมู่ที่ 11	เพื่อให้ประชาชนสามารถรับฟังเสียงตามสายอย่างทั่วถึง	ติดตั้งหอกระจายข่าวทุกคุ้ม	-	150,000	150,000	150,000	150,000	เพื่อให้ประชาชนสามารถรับฟังเสียงตามสายอย่างทั่วถึง	เพื่อให้ประชาชนสามารถรับฟังเสียงตามสายอย่างทั่วถึง	กองช่าง
624	โครงการจัดซื้อเครื่องออกกำลังกาย (บริเวณข้างศาลาประชาคม) หมู่ที่ 11	ประชาชนในตำบล มีสถานที่สำหรับพักผ่อนและออกกำลังกาย	จัดซื้อเครื่องออกกำลังกาย	-	100,000	100,000	100,000	100,000	ประชาชนในตำบล มีสถานที่สำหรับพักผ่อนและออกกำลังกาย	ประชาชนในตำบล มีสถานที่สำหรับพักผ่อนและออกกำลังกาย	กองช่าง
625	โครงการสร้างศูนย์สุขภาพ (บริเวณกองยาพาราลัดวี) หมู่ที่ 11	ประชาชนในตำบล มีสถานที่สำหรับพักผ่อนและออกกำลังกาย	จัดซื้อเครื่องออกกำลังกาย พร้อมสร้างลานกีฬา	-	200,000	200,000	200,000	200,000	ประชาชนในตำบล มีสถานที่สำหรับพักผ่อนและออกกำลังกาย	ประชาชนในตำบล มีสถานที่สำหรับพักผ่อนและออกกำลังกาย	กองช่าง

ที่	โครงการ	วัตถุประสงค์	เป้าหมาย (ผลผลิตของโครงการ)	งบประมาณและที่ผ่านมา					ตัวชี้วัด (KPI)	ผลที่คาดว่าจะได้รับ	หน่วยงานรับผิดชอบหลัก
				2561 (บาท)	2562 (บาท)	2563 (บาท)	2564 (บาท)	2565 (บาท)			
626	โครงการปรับปรุงศาลาประชาคมหมู่บ้าน หมู่ที่ 11	ประชาชนในตำบล มีสถานที่สำหรับจัดกิจกรรม	ปรับปรุงศาลาประชาคมหมู่บ้าน	-	100,000	100,000	100,000	100,000	ประชาชนในตำบล มีสถานที่สำหรับจัดกิจกรรม	ประชาชนในตำบล มีสถานที่สำหรับจัดกิจกรรม	กองช่าง
627	โครงการก่อสร้างลานกีฬาอเนกประสงค์ (บริเวณศาลาประชาคม) หมู่ที่ 11	ประชาชนในตำบล มีสถานที่สำหรับพักผ่อนและออกกำลังกาย	ก่อสร้างลานกีฬา	-	300,000	300,000	300,000	300,000	ประชาชนในตำบล มีสถานที่สำหรับพักผ่อนและออกกำลังกาย	ประชาชนในตำบล มีสถานที่สำหรับพักผ่อนและออกกำลังกาย	กองช่าง
628	โครงการก่อสร้างป้ายชื่อหมู่บ้านพร้อมปรับปรุงภูมิทัศน์ หมู่ที่ 11	ประชาชนทั่วไปได้ทราบถึงที่ตั้งของหมู่บ้าน	ป้ายแผ่นสะท้อนสีเขียว ของ 3M ตัวอักษรใช้แผ่นสะท้อนสีขาว ของ 3M พร้อมปรับปรุงภูมิทัศน์	-	100,000	100,000	100,000	100,000	ประชาชนทั่วไปได้ทราบถึงที่ตั้งของหมู่บ้าน	ประชาชนทั่วไปได้ทราบถึงที่ตั้งของหมู่บ้าน	กองช่าง
629	โครงการก่อสร้างสะพานรางประชา หมู่ 11	เพื่อความปลอดภัยในการคมนาคม	กว้าง 7 ม.ยาว 30 ม.	-	6,000,000	6,000,000	6,000,000	6,000,000	ประชาชนในตำบล มีการคมนาคมที่สะดวกรวดเร็ว และปลอดภัย	ประชาชนในตำบล มีการคมนาคมที่สะดวกรวดเร็ว และปลอดภัย	กองช่าง
630	โครงการขยายเขตเสียงตามสาย(ภายในหมู่บ้าน) หมู่ที่ 11	เพื่อให้ประชาชนสามารถรับฟังเสียงตามสายอย่างทั่วถึง	ขยายเขตเสียงตามสาย	-	100,000	100,000	100,000	100,000	เพื่อให้ประชาชนสามารถรับฟังเสียงตามสายอย่างทั่วถึง	เพื่อให้ประชาชนสามารถรับฟังเสียงตามสายอย่างทั่วถึง	กองช่าง
631	โครงการซ่อมแซมเสียงตามสาย(ภายในหมู่บ้าน) หมู่ที่ 11	เพื่อให้ประชาชนสามารถรับฟังเสียงตามสายอย่างทั่วถึง	ซ่อมแซมเสียงตามสาย	-	100,000	100,000	100,000	100,000	เพื่อให้ประชาชนสามารถรับฟังเสียงตามสายอย่างทั่วถึง	เพื่อให้ประชาชนสามารถรับฟังเสียงตามสายอย่างทั่วถึง	กองช่าง
632	โครงการติดตั้งเสียงตามสาย(ภายในหมู่บ้าน) หมู่ที่ 11	เพื่อให้ประชาชนสามารถรับฟังเสียงตามสายอย่างทั่วถึง	ติดตั้งเสียงตามสาย	-	100,000	100,000	100,000	100,000	เพื่อให้ประชาชนสามารถรับฟังเสียงตามสายอย่างทั่วถึง	เพื่อให้ประชาชนสามารถรับฟังเสียงตามสายอย่างทั่วถึง	กองช่าง

ที่	โครงการ	วัตถุประสงค์	เป้าหมาย (ผลผลิตของโครงการ)	งบประมาณและที่ผ่านมา					ตัวชี้วัด (KPI)	ผลที่คาดว่าจะได้รับ	หน่วยงานรับผิดชอบหลัก
				2561 (บาท)	2562 (บาท)	2563 (บาท)	2564 (บาท)	2565 (บาท)			
633	โครงการติดตั้งฝาบ่อพักน้ำ (บริเวณคุ้มเกาะแก้ว) หมู่ที่ 11	เพื่อบรรเทาความเดือดร้อนของประชาชนเรื่องน้ำท่วม	ติดตั้งฝาบ่อพักน้ำ	-	100,000	100,000	100,000	100,000	จำนวนท่อหรือรางระบายที่เพิ่มมากขึ้น	เพื่อบรรเทาความเดือดร้อนของประชาชนเรื่องน้ำท่วม	กองช่าง
634	โครงการขุดลอกร่องน้ำ (เข้าหาอ่างเก็บน้ำ) หมู่ที่ 11	เพื่อให้ราษฎรได้ใช้น้ำในการเกษตร	ขุดลอกร่องน้ำ	-	200,000	200,000	200,000	200,000	ประชาชนในตำบล ได้ใช้ประโยชน์จากโครงการ	ประชาชนในตำบล ได้ใช้ประโยชน์จากโครงการ	กองช่าง
635	โครงการขุดบ่อน้ำทำการเกษตร หมู่ที่ 11	เพื่อให้ราษฎรได้ใช้น้ำในการเกษตร	ขุดบ่อน้ำเพื่อการเกษตร จำนวน 10 ไร่	-	5,000,000	5,000,000	5,000,000	5,000,000	ประชาชนในตำบล ได้ใช้ประโยชน์จากโครงการ	ประชาชนในตำบล ได้ใช้ประโยชน์จากโครงการ	กองช่าง
636	โครงการขุดบ่อน้ำ (คุ้มโคนม)หมู่ที่ 11	เพื่อให้ราษฎรได้ใช้น้ำในการเกษตร	ขุดบ่อน้ำ 27 ไร่	-	5,000,000	5,000,000	5,000,000	5,000,000	ประชาชนในตำบล ได้ใช้ประโยชน์จากโครงการ	ประชาชนในตำบล ได้ใช้ประโยชน์จากโครงการ	กองช่าง
637	โครงการขุดบ่อน้ำ (ศูนย์บำรุงพันธุ์สัตว์) หมู่ที่11	เพื่อให้ราษฎรได้ใช้น้ำในการเกษตร	ขุดบ่อน้ำ	-	200,000	200,000	200,000	200,000	ประชาชนในตำบล ได้ใช้ประโยชน์จากโครงการ	ประชาชนในตำบล ได้ใช้ประโยชน์จากโครงการ	กองช่าง
638	โครงการขุดบ่อน้ำ (ศูนย์วิจัยอาหารสัตว์) หมู่ที่11	เพื่อให้ราษฎรได้ใช้น้ำในการเกษตร	ขุดบ่อน้ำ	-	200,000	200,000	200,000	200,000	ประชาชนในตำบล ได้ใช้ประโยชน์จากโครงการ	ประชาชนในตำบล ได้ใช้ประโยชน์จากโครงการ	กองช่าง
639	โครงการก่อสร้างถนนลาดยาง (เส้นกลางบ้าน) หมู่ที่ 12	เพื่อให้ประชาชน มีการคมนาคมสะดวกรวดเร็ว	ก.7 ม. * ย. 3000 ม.	8,800,000	8,800,000	8,800,000	8,800,000	8,800,000	จำนวนถนนที่เพิ่มขึ้นและมีความสะดวกสบายเพิ่มมากขึ้น	ประชาชนในตำบลมีการคมนาคมที่สะดวกรวดเร็ว	กองช่าง

ที่	โครงการ	วัตถุประสงค์	เป้าหมาย (ผลผลิตของโครงการ)	งบประมาณและที่ผ่านมา					ตัวชี้วัด (KPI)	ผลที่คาดว่าจะได้รับ	หน่วยงานรับผิดชอบหลัก
				2561 (บาท)	2562 (บาท)	2563 (บาท)	2564 (บาท)	2565 (บาท)			
640	โครงการซ่อมแซมถนนหินคลุก (ซอยหอมี อุปถัมภ์) หมู่ที่ 12	เพื่อให้ประชาชน มีการคมนาคมสะดวกรวดเร็ว	ระยะทาง 500 ม.	990,000	990,000	990,000	990,000	990,000	จำนวนถนนที่เพิ่มขึ้น และมีความสะดวกสบายเพิ่มมากขึ้น	ประชาชนในตำบลมีการคมนาคมที่สะดวกรวดเร็ว	กองช่าง
641	โครงการก่อสร้างถนนลาดยาง (ซอยหอมี อุปถัมภ์) หมู่ที่ 12	เพื่อให้ประชาชน มีการคมนาคมสะดวกรวดเร็ว	ก. 6 ม. * ย. 400 ม.	850,000	850,000	850,000	850,000	850,000	จำนวนถนนที่เพิ่มขึ้น และมีความสะดวกสบายเพิ่มมากขึ้น	ประชาชนในตำบลมีการคมนาคมที่สะดวกรวดเร็ว	กองช่าง
642	โครงการขยายไหล่ทาง เส้นกลางบ้านหนองน้อย หมู่ 12	เพื่อให้ประชาชน มีการคมนาคมสะดวกรวดเร็ว	ยาว 3,000 ม.	3,000,000	3,000,000	3,000,000	3,000,000	3,000,000	จำนวนถนนที่เพิ่มขึ้น และมีความสะดวกสบายเพิ่มมากขึ้น	ประชาชนในตำบลมีการคมนาคมที่สะดวกรวดเร็ว	กองช่าง
643	โครงการก่อสร้างถนนลาดยาง หมู่ที่ 12 (บ้านนายนพ)	เพื่อให้ประชาชน มีการคมนาคมสะดวกรวดเร็ว	ก่อสร้างถนนลาดยาง กว้าง 3.50 ม. ยาว 500 ม.	600,000	600,000	600,000	600,000	600,000	จำนวนถนนที่เพิ่มขึ้น และมีความสะดวกสบายเพิ่มมากขึ้น	ประชาชนในตำบลมีการคมนาคมที่สะดวกรวดเร็ว	กองช่าง
644	โครงการก่อสร้างถนนลาดยาง บริเวณโค้งรถไฟ (คอกวัว) หมู่ที่ 12	เพื่อให้ประชาชน มีการคมนาคมสะดวกรวดเร็ว	ก่อสร้างถนนลาดยาง กว้าง 4 ม. ยาว 500 ม.	-	800,000	800,000	800,000	800,000	จำนวนถนนที่เพิ่มขึ้น และมีความสะดวกสบายเพิ่มมากขึ้น	ประชาชนในตำบลมีการคมนาคมที่สะดวกรวดเร็ว	กองช่าง

ที่	โครงการ	วัตถุประสงค์	เป้าหมาย (ผลผลิตของโครงการ)	งบประมาณและที่ผ่านมา					ตัวชี้วัด (KPI)	ผลที่คาดว่าจะได้รับ	หน่วยงานรับผิดชอบหลัก
				2561 (บาท)	2562 (บาท)	2563 (บาท)	2564 (บาท)	2565 (บาท)			
645	โครงการก่อสร้างถนนลาดยาง (บ้านนายนพ) หมู่ที่ 12	เพื่อให้ประชาชน มีการคมนาคมสะดวกรวดเร็ว	ก่อสร้างถนนลาดยาง กว้าง 3.50 ม. ยาว 500 ม.	-	700,000	700,000	700,000	700,000	จำนวนถนนที่เพิ่มขึ้น และมีความสะดวกสบายเพิ่มมากขึ้น	ประชาชนในตำบลมีการคมนาคมที่สะดวกรวดเร็ว	กองช่าง
646	โครงการก่อสร้างถนนลาดยาง (ซอยพ่อลมี อุปถัมภ์) หมู่ที่ 12	เพื่อให้ประชาชน มีการคมนาคมสะดวกรวดเร็ว	ก. 6 ม. * ย. 400 ม.	-	850,000	850,000	850,000	850,000	จำนวนถนนที่เพิ่มขึ้น และมีความสะดวกสบายเพิ่มมากขึ้น	ประชาชนในตำบลมีการคมนาคมที่สะดวกรวดเร็ว	กองช่าง
647	โครงการก่อสร้างถนน คสล. หมู่ที่ 12 (ต่อจากบ้านผู้ช่วยตรา)	เพื่อให้ประชาชน มีการคมนาคมสะดวกรวดเร็ว	ก. 4 ม. * ย. 70 ม.	-	150,000	150,000	150,000	150,000	จำนวนถนนที่เพิ่มขึ้น และมีความสะดวกสบายเพิ่มมากขึ้น	ประชาชนในตำบลมีการคมนาคมที่สะดวกรวดเร็ว	กองช่าง
648	โครงการก่อสร้างถนนหินคลุก (บริเวณโค้งรถไฟคอกวัว)) หมู่ที่ 12	เพื่อให้ประชาชน มีการคมนาคมสะดวกรวดเร็ว	ระยะทาง 300 ม.	-	150,000	150,000	150,000	150,000	จำนวนถนนที่เพิ่มขึ้น และมีความสะดวกสบายเพิ่มมากขึ้น	ประชาชนในตำบลมีการคมนาคมที่สะดวกรวดเร็ว	กองช่าง
649	โครงการก่อสร้างถนนลาดยางต่อจากลาดยางเดิม (ซอยปูเล็ก) หมู่ที่ 12	เพื่อให้ประชาชน มีการคมนาคมสะดวกรวดเร็ว	ระยะทาง 130 ม.	-	250,000	250,000	250,000	250,000	จำนวนถนนที่เพิ่มขึ้น และมีความสะดวกสบายเพิ่มมากขึ้น	ประชาชนในตำบลมีการคมนาคมที่สะดวกรวดเร็ว	กองช่าง

ที่	โครงการ	วัตถุประสงค์	เป้าหมาย (ผลผลิตของโครงการ)	งบประมาณและที่ผ่านมา					ตัวชี้วัด (KPI)	ผลที่คาดว่าจะได้รับ	หน่วยงานรับผิดชอบหลัก
				2561 (บาท)	2562 (บาท)	2563 (บาท)	2564 (บาท)	2565 (บาท)			
650	โครงการก่อสร้างถนน คสล. (เส้นกลางบ้าน) หมู่ที่ 12	เพื่อให้ประชาชน มีการคมนาคมสะดวกรวดเร็ว	ก่อสร้างถนนลาดยาง กว้าง 6 ม. ยาว 3000 ม.	-	9,900,000	9,900,000	9,900,000	9,900,000	จำนวนถนนที่เพิ่มขึ้น และมีความสะดวกสบายเพิ่มมากขึ้น	ประชาชนในตำบลมีการคมนาคมที่สะดวกรวดเร็ว	กองช่าง
651	โครงการซ่อมแซมถนน คสล. (เส้นกลางบ้าน) หมู่ที่ 12	เพื่อให้ประชาชน มีการคมนาคมสะดวกรวดเร็ว	ก่อสร้างถนนลาดยาง กว้าง 6 ม. ยาว 3000 ม.	-	9,900,000	9,900,000	9,900,000	9,900,000	จำนวนถนนที่เพิ่มขึ้น และมีความสะดวกสบายเพิ่มมากขึ้น	ประชาชนในตำบลมีการคมนาคมที่สะดวกรวดเร็ว	กองช่าง
652	โครงการซ่อมแซมถนนหินคลุก (ซอยห่อมี อุปถัมภ์) หมู่ที่ 12	เพื่อให้ประชาชน มีการคมนาคมสะดวกรวดเร็ว	ระยะทาง 500 ม.	-	255,000	255,000	255,000	255,000	จำนวนถนนที่เพิ่มขึ้น และมีความสะดวกสบายเพิ่มมากขึ้น	ประชาชนในตำบลมีการคมนาคมที่สะดวกรวดเร็ว	กองช่าง
653	โครงการซ่อมสร้างถนนลาดยาง (เส้นกลางบ้าน) หมู่ที่ 12	เพื่อให้ประชาชน มีการคมนาคมสะดวกรวดเร็ว	ระยะทาง 4 กม.	-	14,000,000	14,000,000	14,000,000	14,000,000	จำนวนถนนที่เพิ่มขึ้น และมีความสะดวกสบายเพิ่มมากขึ้น	ประชาชนในตำบลมีการคมนาคมที่สะดวกรวดเร็ว	กองช่าง
654	โครงการซ่อมแซมถนนหินคลุก(บริเวณไร่ทอสี - หมู่ 10) หมู่ที่ 12	เพื่อให้ประชาชน มีการคมนาคมสะดวกรวดเร็ว	ระยะทาง 600 ม. กว้าง 5 ม.	-	255,000	255,000	255,000	255,000	จำนวนถนนที่เพิ่มขึ้น และมีความสะดวกสบายเพิ่มมากขึ้น	ประชาชนในตำบลมีการคมนาคมที่สะดวกรวดเร็ว	กองช่าง

ที่	โครงการ	วัตถุประสงค์	เป้าหมาย (ผลผลิตของโครงการ)	งบประมาณและที่ผ่านมา					ตัวชี้วัด (KPI)	ผลที่คาดว่าจะได้รับ	หน่วยงานรับผิดชอบหลัก
				2561 (บาท)	2562 (บาท)	2563 (บาท)	2564 (บาท)	2565 (บาท)			
655	โครงการก่อสร้างถนน คสล. (ซอยปู่เล็ก) หมู่ที่ 12	เพื่อให้ประชาชน มีการคมนาคมสะดวกรวดเร็ว	ก. 3 ม. * ย. 130 ม.	-	250,000	250,000	250,000	250,000	จำนวนถนนที่เพิ่มขึ้น และมีความสะดวกสบายเพิ่มมากขึ้น	ประชาชนในตำบลมีการคมนาคมที่สะดวกรวดเร็ว	กองช่าง
656	โครงการซ่อมแซมถนนหินคลุก (ซอยปู่เล็ก) หมู่ที่ 12	เพื่อให้ประชาชน มีการคมนาคมสะดวกรวดเร็ว	ก. 3 ม. * ย. 130 ม.	-	50,000	50,000	50,000	50,000	จำนวนถนนที่เพิ่มขึ้น และมีความสะดวกสบายเพิ่มมากขึ้น	ประชาชนในตำบลมีการคมนาคมที่สะดวกรวดเร็ว	กองช่าง
657	โครงการเสริมไหล่ทางลาดยาง (บริเวณโรงน้ำแข็ง) หมู่ 12	เพื่อให้ประชาชน มีการคมนาคมสะดวกรวดเร็ว	ยาว 30 ม.	-	50,000	50,000	50,000	50,000	จำนวนถนนที่เพิ่มขึ้น และมีความสะดวกสบายเพิ่มมากขึ้น	ประชาชนในตำบลมีการคมนาคมที่สะดวกรวดเร็ว	กองช่าง
658	โครงการก่อสร้างถนนลาดยาง (บริเวณซอยบ้านนายรบ เชื่อมหมู่ 1) หมู่ 12	เพื่อให้ประชาชน มีการคมนาคมสะดวกรวดเร็ว	ก. 4.5 ม. * ย. 170 ม.	-	320,000	320,000	320,000	320,000	จำนวนถนนที่เพิ่มขึ้น และมีความสะดวกสบายเพิ่มมากขึ้น	ประชาชนในตำบลมีการคมนาคมที่สะดวกรวดเร็ว	กองช่าง
659	โครงการก่อสร้างถนน คสล. (ซอยบ้านไม้งาม) หมู่ 12	เพื่อให้ประชาชน มีการคมนาคมสะดวกรวดเร็ว	กว้าง 3.5 ม.ยาว 150 ม.	-	280,000	280,000	280,000	280,000	จำนวนถนนที่เพิ่มขึ้น และมีความสะดวกสบายเพิ่มมากขึ้น	ประชาชนในตำบลมีการคมนาคมที่สะดวกรวดเร็ว	กองช่าง
660	โครงการก่อสร้างรางระบายน้ำพร้อมบ่อพัก หมู่ที่ 12 (เส้นกลางบ้าน)	เพื่อบรรเทาความเดือดร้อนของประชาชนเรื่องน้ำท่วม	กว้าง 0.50 ม. ยาว 400 ม.	1,400,000	1,400,000	1,400,000	1,400,000	1,400,000	จำนวนท่อหรือรางระบายที่เพิ่มมากขึ้น	เพื่อบรรเทาความเดือดร้อนของประชาชนเรื่องน้ำท่วม	กองช่าง

ที่	โครงการ	วัตถุประสงค์	เป้าหมาย (ผลผลิตของโครงการ)	งบประมาณและที่ผ่านมา					ตัวชี้วัด (KPI)	ผลที่คาดว่าจะได้รับ	หน่วยงานรับผิดชอบหลัก
				2561 (บาท)	2562 (บาท)	2563 (บาท)	2564 (บาท)	2565 (บาท)			
661	โครงการวางท่อระบายน้ำพร้อมบ่อพัก หมู่ที่ 12 (เส้นกลางบ้าน)	เพื่อบรรเทาความเดือดร้อนของประชาชนเรื่องน้ำท่วม	ระยะทาง. ยาว 400 ม.	1,400,000	1,400,000	1,400,000	1,400,000	1,400,000	จำนวนท่อหรือรางระบายที่เพิ่มมากขึ้น	เพื่อบรรเทาความเดือดร้อนของประชาชนเรื่องน้ำท่วม	กองช่าง
662	โครงการติดตั้งตะแกรงเหล็กรางระบายน้ำ (เส้นกลางบ้าน) หมู่ 12	เพื่อบรรเทาความเดือดร้อนของประชาชนเรื่องน้ำท่วม	ระยะทาง ยาว 400 ม.	100,000	100,000	100,000	100,000	100,000	ประชาชนปลอดภัยในการสัญจรไปมา	เพื่อบรรเทาความเดือดร้อนของประชาชนเรื่องน้ำท่วม	กองช่าง
663	โครงการติดตั้งฝาคอนกรีตปิดรางระบายน้ำ(เส้นกลางบ้าน) หมู่ 12	เพื่อบรรเทาความเดือดร้อนของประชาชนเรื่องน้ำท่วม	ระยะทาง ยาว 400 ม.	100,000	100,000	100,000	100,000	100,000	ประชาชนปลอดภัยในการสัญจรไปมา	เพื่อบรรเทาความเดือดร้อนของประชาชนเรื่องน้ำท่วม	กองช่าง
664	โครงการก่อสร้างรางระบายน้ำ (ภูนกยูง – มอมะเกลือ)หมู่ที่ 12	เพื่อบรรเทาความเดือดร้อนของประชาชนเรื่องน้ำท่วม	ก. 0.60 ม.ระยะทาง 400 ม.	1,400,000	1,400,000	1,400,000	1,400,000	1,400,000	จำนวนท่อหรือรางระบายที่เพิ่มมากขึ้น	เพื่อบรรเทาความเดือดร้อนของประชาชนเรื่องน้ำท่วม	กองช่าง
665	โครงการก่อสร้างรางระบายน้ำ (โร่ทอลี - บ้านไม้งาม)หมู่ที่ 12	เพื่อบรรเทาความเดือดร้อนของประชาชนเรื่องน้ำท่วม	ก. 0.60 ม.ระยะทาง 300 ม.	1,000,000	1,000,000	1,000,000	1,000,000	1,000,000	จำนวนท่อหรือรางระบายที่เพิ่มมากขึ้น	เพื่อบรรเทาความเดือดร้อนของประชาชนเรื่องน้ำท่วม	กองช่าง
666	โครงการวางท่อระบายน้ำพร้อมบ่อพัก คสล. เส้นกลางบ้าน หมู่ที่ 12	เพื่อบรรเทาความเดือดร้อนของประชาชนเรื่องน้ำท่วม	ก. 0.60 ม.ระยะทาง 3 กม.	6,000,000	6,000,000	6,000,000	6,000,000	6,000,000	จำนวนท่อหรือรางระบายที่เพิ่มมากขึ้น	เพื่อบรรเทาความเดือดร้อนของประชาชนเรื่องน้ำท่วม	กองช่าง
667	โครงการก่อสร้างรางระบายน้ำ หมู่ที่ 12 (ซอยบ้านลุงดำ) ฝั่งโรงน้ำแข็ง	เพื่อบรรเทาความเดือดร้อนของประชาชนเรื่องน้ำท่วม	ก. 0.60 ม.ระยะทาง 200 ม.	-	500,000	500,000	500,000	500,000	ประชาชนปลอดภัยในการสัญจรไปมา	เพื่อบรรเทาความเดือดร้อนของประชาชนเรื่องน้ำท่วม	กองช่าง

ที่	โครงการ	วัตถุประสงค์	เป้าหมาย (ผลผลิตของโครงการ)	งบประมาณและที่ผ่านมา					ตัวชี้วัด (KPI)	ผลที่คาดว่าจะได้รับ	หน่วยงานรับผิดชอบหลัก
				2561 (บาท)	2562 (บาท)	2563 (บาท)	2564 (บาท)	2565 (บาท)			
668	โครงการวางท่อระบายน้ำ (คอกวัว(ทางรถไฟ)) หมู่ที่ 12	เพื่อบรรเทาความเดือดร้อนของประชาชนเรื่องน้ำท่วม	ท่อขนาดเส้นผ่านศูนย์กลาง 0.80 ม. 24 ท่อน	-	100,000	100,000	100,000	100,000	จำนวนท่อหรือรางระบายที่เพิ่มมากขึ้น	เพื่อบรรเทาความเดือดร้อนของประชาชนเรื่องน้ำท่วม	กองช่าง
669	โครงการซ่อมแซมเสียงตามสายและเพิ่มเติมภายในหมู่บ้าน หมู่ที่ 12	ประชาชนในตำบลสามารถรับฟังเสียงตามสายได้ทั่วถึง	เดินสายสัญญาณพร้อมติดตั้งลำโพงฮอลล์	-	100,000	100,000	100,000	100,000	ประชาชนในตำบลสามารถรับฟังเสียงตามสายได้ทั่วถึง	ประชาชนในตำบลสามารถรับฟังเสียงตามสายได้ทั่วถึง	กองช่าง
670	โครงการติดตั้งป้ายจราจร หมู่ที่ 12	เพื่อความปลอดภัยในการคมนาคม	จำนวน 8 จุด	-	30,000	30,000	30,000	30,000	เพื่อความปลอดภัยในการคมนาคม	เพื่อความปลอดภัยในการคมนาคม	กองช่าง
671	โครงการเพิ่มเติมเสียงตามสาย หมู่ที่ 12 (ซอยผู้ช่วยดาว)	ประชาชนในตำบลสามารถรับฟังเสียงตามสายได้ทั่วถึง	เดินสายสัญญาณพร้อมติดตั้งลำโพงฮอลล์	-	100,000	100,000	100,000	100,000	ประชาชนในตำบลสามารถรับฟังเสียงตามสายได้ทั่วถึง	ประชาชนในตำบลสามารถรับฟังเสียงตามสายได้ทั่วถึง	กองช่าง
672	โครงการติดตั้งสัญญาณไฟกระพริบ (ซอยภายในหมู่บ้าน) หมู่ที่ 12	เพื่อความปลอดภัยในการคมนาคม	ติดตั้งสัญญาณไฟกระพริบ	-	100,000	100,000	100,000	100,000	เพื่อความปลอดภัยในการคมนาคม	เพื่อความปลอดภัยในการคมนาคม	กองช่าง
673	โครงการติดตั้งเสียงตามสาย(ภายในหมู่บ้าน) หมู่ที่ 12	ประชาชนในตำบลสามารถรับฟังเสียงตามสายได้ทั่วถึง	ติดตั้งเสียงตามสาย	-	250,000	250,000	250,000	250,000	ประชาชนในตำบลสามารถรับฟังเสียงตามสายได้ทั่วถึง	ประชาชนในตำบลสามารถรับฟังเสียงตามสายได้ทั่วถึง	กองช่าง
674	โครงการก่อสร้างระบบประปา (บ้านครูสังข์-บ้านไม้งาม) หมู่ที่ 12	เพื่อให้ประชาชนมีน้ำสำหรับอุปโภค-บริโภค	เจาะบ่อบาดาลพร้อมติดตั้งถังประปาความจุ 15 ลบ.ม.	-	400,000	400,000	400,000	400,000	ประชาชนในตำบล มีน้ำสำหรับอุปโภค-บริโภค	ประชาชนในตำบล มีน้ำสำหรับอุปโภค-บริโภค	กองช่าง
675	โครงการก่อสร้างระบบประปา (บริเวณซอยครูสังข์) หมู่ที่ 12	เพื่อให้ประชาชนมีน้ำสำหรับอุปโภค-บริโภค	เจาะบ่อบาดาลพร้อมติดตั้งถังประปาความจุ 15 ลบ.ม.	-	400,000	400,000	400,000	400,000	ประชาชนในตำบล มีน้ำสำหรับอุปโภค-บริโภค	ประชาชนในตำบล มีน้ำสำหรับอุปโภค-บริโภค	กองช่าง

ที่	โครงการ	วัตถุประสงค์	เป้าหมาย (ผลผลิตของโครงการ)	งบประมาณและที่ผ่านมา					ตัวชี้วัด (KPI)	ผลที่คาดว่าจะได้รับ	หน่วยงานรับผิดชอบหลัก
				2561 (บาท)	2562 (บาท)	2563 (บาท)	2564 (บาท)	2565 (บาท)			
676	โครงการก่อสร้างระบบประปา (บริเวณบ้านยายแป้น ไข่กระโทก) หมู่ที่ 12	เพื่อให้ประชาชนมีน้ำสำหรับอุปโภค-บริโภค	เจาะบ่อบาดาลพร้อมติดตั้งถังประปาความจุ 15 ลบ.ม.	-	400,000	400,000	400,000	400,000	ประชาชนในตำบล มีน้ำสำหรับอุปโภค-บริโภค	ประชาชนในตำบล มีน้ำสำหรับอุปโภค-บริโภค	กองช่าง
677	โครงการขยายไหล่ทาง (เส้นกลางบ้าน) หมู่ที่ 13	เพื่อให้ประชาชน มีการคมนาคมสะดวกรวดเร็ว	ก.ข้างละ 0.50 ม. * ย. รวม 2,000 ม.	1,200,000	1,200,000	1,200,000	1,200,000	1,200,000	จำนวนถนนที่เพิ่มขึ้น และมีความสะดวกสบายเพิ่มมากขึ้น	ประชาชนในตำบลมีการคมนาคมที่สะดวกรวดเร็ว	กองช่าง
678	โครงการก่อสร้างถนน คสล. (เส้นกลางบ้าน) หมู่ที่ 13	เพื่อให้ประชาชน มีการคมนาคมสะดวกรวดเร็ว	ก. 5 ม. * ย.รวม 2,000 ม.	6,000,000	6,000,000	6,000,000	6,000,000	6,000,000	จำนวนถนนที่เพิ่มขึ้น และมีความสะดวกสบายเพิ่มมากขึ้น	ประชาชนในตำบลมีการคมนาคมที่สะดวกรวดเร็ว	กองช่าง
679	โครงการซ่อมแซมถนน คสล. (เส้นกลางบ้าน) หมู่ที่ 13	เพื่อให้ประชาชน มีการคมนาคมสะดวกรวดเร็ว	ก. 5 ม. * ย.รวม 2,000 ม.	6,000,000	6,000,000	6,000,000	6,000,000	6,000,000	จำนวนถนนที่เพิ่มขึ้น และมีความสะดวกสบายเพิ่มมากขึ้น	ประชาชนในตำบลมีการคมนาคมที่สะดวกรวดเร็ว	กองช่าง
680	โครงการก่อสร้างถนนลาดยาง (เส้นกลางบ้าน) หมู่ที่ 13	เพื่อให้ประชาชน มีการคมนาคมสะดวกรวดเร็ว	ก. 5 ม. * ย.รวม 2,000 ม.	3,500,000	3,500,000	3,500,000	3,500,000	3,500,000	จำนวนถนนที่เพิ่มขึ้น และมีความสะดวกสบายเพิ่มมากขึ้น	ประชาชนในตำบลมีการคมนาคมที่สะดวกรวดเร็ว	กองช่าง
681	โครงการก่อสร้างถนน คสล. ซอยบ้านนายน้อม เพชรมล หมู่ที่ 13	เพื่อให้ประชาชน มีการคมนาคมสะดวกรวดเร็ว	ก. 3 ม. * ย. 300 ม.	500,000	500,000	500,000	500,000	500,000	จำนวนถนนที่เพิ่มขึ้น และมีความสะดวกสบายเพิ่มมากขึ้น	ประชาชนในตำบลมีการคมนาคมที่สะดวกรวดเร็ว	กองช่าง

ที่	โครงการ	วัตถุประสงค์	เป้าหมาย (ผลผลิตของโครงการ)	งบประมาณและที่ผ่านมา					ตัวชี้วัด (KPI)	ผลที่คาดว่าจะได้รับ	หน่วยงานรับผิดชอบหลัก
				2561 (บาท)	2562 (บาท)	2563 (บาท)	2564 (บาท)	2565 (บาท)			
682	โครงการก่อสร้างถนนลาดยาง (คุ้มร่วมสุขซอย 2) หมู่ที่ 13	เพื่อให้ประชาชน มีการคมนาคมสะดวกรวดเร็ว	ก่อสร้างถนนลาดยาง กว้าง 4 ม. ยาว 100 ม.	-	150,000	150,000	150,000	150,000	จำนวนถนนที่เพิ่มขึ้น และมีความสะดวกสบายเพิ่มมากขึ้น	ประชาชนในตำบลมีการคมนาคมที่สะดวกรวดเร็ว	กองช่าง
683	โครงการซ่อมสร้างถนนลาดยาง (บ้านบางสบปลง – บ้านนายประสิทธิ์) หมู่ที่ 13	เพื่อให้ประชาชน มีการคมนาคมสะดวกรวดเร็ว	ซ่อมสร้างถนนลาดยาง กว้าง 5 ม.ยาว 500 ม.	-	900,000	900,000	900,000	900,000	จำนวนถนนที่เพิ่มขึ้น และมีความสะดวกสบายเพิ่มมากขึ้น	ประชาชนในตำบลมีการคมนาคมที่สะดวกรวดเร็ว	กองช่าง
684	โครงการซ่อมสร้างถนนลาดยาง (คุ้มร่วมสุข)หมู่ที่ 13	เพื่อให้ประชาชน มีการคมนาคมสะดวกรวดเร็ว	ซ่อมสร้างถนนลาดยาง กว้าง 5 ม.ยาว 1,000 ม.	-	1,800,000	1,800,000	1,800,000	1,800,000	จำนวนถนนที่เพิ่มขึ้น และมีความสะดวกสบายเพิ่มมากขึ้น	ประชาชนในตำบลมีการคมนาคมที่สะดวกรวดเร็ว	กองช่าง
685	โครงการซ่อมสร้างไหล่ถนนลาดยาง หมู่ที่ 13 (คุ้มกลางบ้าน)	เพื่อให้ประชาชน มีการคมนาคมสะดวกรวดเร็ว	ซ่อมสร้างไหล่ถนนลาดยาง กว้างข้างละ 1.50 ม.ยาว 500 ม.	-	900,000	900,000	900,000	900,000	จำนวนถนนที่เพิ่มขึ้น และมีความสะดวกสบายเพิ่มมากขึ้น	ประชาชนในตำบลมีการคมนาคมที่สะดวกรวดเร็ว	กองช่าง
686	โครงการก่อสร้างถนนลาดยาง (ซอยนายบ้านนายต้อย) หมู่ที่ 13	เพื่อให้ประชาชน มีการคมนาคมสะดวกรวดเร็ว	กว้าง 4 ม.ยาว 300 ม.	-	500,000	500,000	500,000	500,000	จำนวนถนนที่เพิ่มขึ้น และมีความสะดวกสบายเพิ่มมากขึ้น	ประชาชนในตำบลมีการคมนาคมที่สะดวกรวดเร็ว	กองช่าง

ที่	โครงการ	วัตถุประสงค์	เป้าหมาย (ผลผลิตของโครงการ)	งบประมาณและที่ผ่านมา					ตัวชี้วัด (KPI)	ผลที่คาดว่าจะได้รับ	หน่วยงานรับผิดชอบหลัก
				2561 (บาท)	2562 (บาท)	2563 (บาท)	2564 (บาท)	2565 (บาท)			
687	โครงการก่อสร้างถนนหินคลุก (ซอยบ้านนายตามฟ้ใหม่ที่ 13	เพื่อให้ประชาชน มีการคมนาคมสะดวกรวดเร็ว	ก่อสร้างถนนหินคลุก กว้าง 3 ม. ยาว 100 ม.	-	30,000	30,000	30,000	30,000	จำนวนถนนที่เพิ่มขึ้น และมีความสะดวกสบายเพิ่มมากขึ้น	ประชาชนในตำบลมีการคมนาคมที่สะดวกรวดเร็ว	กองช่าง
688	โครงการซ่อมสร้างถนนลาดยาง (คุ้มสมบูรณ์) หมู่ที่ 13	เพื่อให้ประชาชน มีการคมนาคมสะดวกรวดเร็ว	ก. 5 ม. * ย.1500 ม.	-	2,800,000	2,800,000	2,800,000	2,800,000	จำนวนถนนที่เพิ่มขึ้น และมีความสะดวกสบายเพิ่มมากขึ้น	ประชาชนในตำบลมีการคมนาคมที่สะดวกรวดเร็ว	กองช่าง
689	โครงการก่อสร้างถนนหินคลุก (บริเวณบ้านบางบัวอ) หมู่ที่ 13	เพื่อให้ประชาชน มีการคมนาคมสะดวกรวดเร็ว	ก. 4 ม. * ย. 100 ม.	-	35,000	35,000	35,000	35,000	จำนวนถนนที่เพิ่มขึ้น และมีความสะดวกสบายเพิ่มมากขึ้น	ประชาชนในตำบลมีการคมนาคมที่สะดวกรวดเร็ว	กองช่าง
690	โครงการก่อสร้างถนนหินคลุก (บริเวณบ้านบางสมร) หมู่ที่ 13	เพื่อให้ประชาชน มีการคมนาคมสะดวกรวดเร็ว	ก. 4 ม. * ย. 100 ม.	-	35,000	35,000	35,000	35,000	จำนวนถนนที่เพิ่มขึ้น และมีความสะดวกสบายเพิ่มมากขึ้น	ประชาชนในตำบลมีการคมนาคมที่สะดวกรวดเร็ว	กองช่าง
691	โครงการซ่อมสร้างถนนลาดยาง (เส้นกลางบ้าน) หมู่ที่ 13	เพื่อให้ประชาชน มีการคมนาคมสะดวกรวดเร็ว	ก. 5 ม. * ย.รวม 2,000 ม.	-	3,500,000	3,500,000	3,500,000	3,500,000	จำนวนถนนที่เพิ่มขึ้น และมีความสะดวกสบายเพิ่มมากขึ้น	ประชาชนในตำบลมีการคมนาคมที่สะดวกรวดเร็ว	กองช่าง

ที่	โครงการ	วัตถุประสงค์	เป้าหมาย (ผลผลิตของโครงการ)	งบประมาณและที่ผ่านมา					ตัวชี้วัด (KPI)	ผลที่คาดว่าจะได้รับ	หน่วยงานรับผิดชอบหลัก
				2561 (บาท)	2562 (บาท)	2563 (บาท)	2564 (บาท)	2565 (บาท)			
692	โครงการก่อสร้างถนนหินคลุกซอยบ้านนางฉลวย คุ้มสามัคคี) หมู่ที่ 13	เพื่อให้ประชาชน มีการคมนาคมสะดวกรวดเร็ว	ระยะทาง 100 ม.	-	100,000	100,000	100,000	100,000	จำนวนถนนที่เพิ่มขึ้นและมีความสะดวกสบายเพิ่มมากขึ้น	ประชาชนในตำบลมีการคมนาคมที่สะดวกรวดเร็ว	กองช่าง
693	โครงการก่อสร้างถนนลาดยาง (ซอยบ้านนายประเสริฐ อยู่สำราญ) หมู่ที่ 13	เพื่อให้ประชาชน มีการคมนาคมสะดวกรวดเร็ว	ระยะทาง 100 ม.	-	200,000	200,000	200,000	200,000	จำนวนถนนที่เพิ่มขึ้นและมีความสะดวกสบายเพิ่มมากขึ้น	ประชาชนในตำบลมีการคมนาคมที่สะดวกรวดเร็ว	กองช่าง
694	โครงการก่อสร้างถนนลาดยางซอยหมู่ฟ้าต่อจากเส้นเดิม หมู่ 13	เพื่อให้ประชาชน มีการคมนาคมสะดวกรวดเร็ว	กว้าง 5 ม.ยาว 100 ม.	-	200,000	200,000	200,000	200,000	จำนวนถนนที่เพิ่มขึ้นและมีความสะดวกสบายเพิ่มมากขึ้น	ประชาชนในตำบลมีการคมนาคมที่สะดวกรวดเร็ว	กองช่าง
695	โครงการปรับปรุงซ่อมแซมโดยเสริมผิวจราจร(เส้นซอยวัลย์(บ้านไร่บัวแดง)) หมู่ 13	เพื่อให้ประชาชน มีการคมนาคมสะดวกรวดเร็ว	กว้าง 6 ม.ยาว 100 ม.	-	480,000	480,000	480,000	480,000	จำนวนถนนที่เพิ่มขึ้นและมีความสะดวกสบายเพิ่มมากขึ้น	ประชาชนในตำบลมีการคมนาคมที่สะดวกรวดเร็ว	กองช่าง
696	โครงการก่อสร้างถนนคอนกรีต(บริเวณซอยนายน้อม เพชรมาน) หมู่ที่ 13	เพื่อให้ประชาชน มีการคมนาคมสะดวกรวดเร็ว	กว้าง 3 เมตร * ยาว 230 เมตร	-	400,000	400,000	400,000	400,000	จำนวนถนนที่เพิ่มขึ้นและมีความสะดวกสบายเพิ่มมากขึ้น	ประชาชนในตำบลมีการคมนาคมที่สะดวกรวดเร็ว	กองช่าง

ที่	โครงการ	วัตถุประสงค์	เป้าหมาย (ผลผลิตของโครงการ)	งบประมาณและที่ผ่านมา					ตัวชี้วัด (KPI)	ผลที่คาดว่าจะได้รับ	หน่วยงานรับผิดชอบหลัก
				2561 (บาท)	2562 (บาท)	2563 (บาท)	2564 (บาท)	2565 (บาท)			
697	โครงการซ่อมสร้างถนนลาดยางช่วยอุ ชมพ้า) หมู่ที่ 13	เพื่อให้ประชาชน มีการคมนาคมสะดวกรวดเร็ว	กว้าง 4 เมตร * ยาว 150 เมตร	-	240,000	240,000	240,000	240,000	จำนวนถนนที่เพิ่มขึ้น และมีความสะดวกสบายเพิ่มมากขึ้น	ประชาชนในตำบลมีการคมนาคมที่สะดวกรวดเร็ว	กองช่าง
698	โครงการซ่อมสร้างถนนลาดยางช่วย บ้านนายเกรียงศักดิ์ ร่วมสุข) หมู่ที่ 13	เพื่อให้ประชาชน มีการคมนาคมสะดวกรวดเร็ว	กว้าง 4 เมตร * ยาว 100 เมตร	-	160,000	160,000	160,000	160,000	จำนวนถนนที่เพิ่มขึ้น และมีความสะดวกสบายเพิ่มมากขึ้น	ประชาชนในตำบลมีการคมนาคมที่สะดวกรวดเร็ว	กองช่าง
699	โครงการก่อสร้างถนนลาดยางช่วยบ้าน นายเกรียงศักดิ์) หมู่ที่ 13	เพื่อให้ประชาชน มีการคมนาคมสะดวกรวดเร็ว	กว้าง 4 ม. ยาว 120 ม.	-	200,000	200,000	200,000	200,000	จำนวนถนนที่เพิ่มขึ้น และมีความสะดวกสบายเพิ่มมากขึ้น	ประชาชนในตำบลมีการคมนาคมที่สะดวกรวดเร็ว	กองช่าง
700	โครงการวางท่อระบายน้ำ พร้อมบ่อพัก (เส้นกลางบ้าน) หมู่ที่ 13	เพื่อบรรเทาความเดือดร้อนของประชาชนเรื่องน้ำท่วม	ระยะทาง 600 ม. ท่อ Ø 0.60 ม.	1,500,000	1,500,000	1,500,000	1,500,000	1,500,000	จำนวนท่อหรือรางระบายที่เพิ่มมากขึ้น	เพื่อบรรเทาความเดือดร้อนของประชาชนเรื่องน้ำท่วม	กองช่าง
701	โครงการก่อสร้างลานกีฬาเอนกประสงค์ ปรับปรุงภูมิทัศน์ หมู่ที่ 13	ประชาชนในตำบล มีสถานที่สำหรับพักผ่อนและออกกำลังกาย	ก่อสร้างลานกีฬาเอนกประสงค์ พร้อมปลูกหญ้าและต้นไม้	-	150,000	150,000	150,000	150,000	ประชาชนในตำบล มีสถานที่สำหรับพักผ่อนและออกกำลังกาย	ประชาชนในตำบล มีสถานที่สำหรับพักผ่อนและออกกำลังกาย	กองช่าง
702	โครงการติดตั้งกล้อง CCTV (ภายในหมู่บ้าน) หมู่ที่ 13	เพื่อให้ประชาชน ได้รับความปลอดภัยในชีวิตและทรัพย์สิน	ติดตั้งกล้อง CCTV	-	200,000	200,000	200,000	200,000	เพื่อให้ประชาชน ได้รับความปลอดภัยในชีวิตและทรัพย์สิน	เพื่อให้ประชาชน ได้รับความปลอดภัยในชีวิตและทรัพย์สิน	กองช่าง

ที่	โครงการ	วัตถุประสงค์	เป้าหมาย (ผลผลิตของโครงการ)	งบประมาณและที่ผ่านมา					ตัวชี้วัด (KPI)	ผลที่คาดว่าจะได้รับ	หน่วยงานรับผิดชอบหลัก
				2561 (บาท)	2562 (บาท)	2563 (บาท)	2564 (บาท)	2565 (บาท)			
703	โครงการซ่อมแซมและติดตั้งเสียงตามสาย (ภายในหมู่บ้าน) หมู่ที่ 13	ประชาชนในตำบลสามารถรับฟังเสียงตามสายได้ทั่วถึง	ซ่อมแซมเสียงตามสาย	-	50,000	50,000	50,000	50,000	ประชาชนในตำบลสามารถรับฟังเสียงตามสายได้ทั่วถึง	ประชาชนในตำบลสามารถรับฟังเสียงตามสายได้ทั่วถึง	กองช่าง
704	โครงการติดตั้งสัญญาณไฟกระพริบ (ภายในหมู่บ้าน) หมู่ที่ 13	เพื่อความปลอดภัยในการสัญจร	ติดตั้งสัญญาณไฟกระพริบ	-	100,000	100,000	100,000	100,000	เพื่อความปลอดภัยในการสัญจร	เพื่อความปลอดภัยในการสัญจร	กองช่าง
705	โครงการขยายเขตเสียงตามสาย(ภายในหมู่บ้าน) หมู่ที่ 13	ประชาชนในตำบลสามารถรับฟังเสียงตามสายได้ทั่วถึง	ขยายเขตเสียงตามสาย	-	250,000	250,000	250,000	250,000	ประชาชนในตำบลสามารถรับฟังเสียงตามสายได้ทั่วถึง	ประชาชนในตำบลสามารถรับฟังเสียงตามสายได้ทั่วถึง	กองช่าง
706	โครงการซ่อมแซมเสียงตามสาย(ภายในหมู่บ้าน) หมู่ที่ 13	ประชาชนในตำบลสามารถรับฟังเสียงตามสายได้ทั่วถึง	ซ่อมแซมเสียงตามสาย	-	200,000	200,000	200,000	200,000	ประชาชนในตำบลสามารถรับฟังเสียงตามสายได้ทั่วถึง	ประชาชนในตำบลสามารถรับฟังเสียงตามสายได้ทั่วถึง	กองช่าง
707	โครงการติดตั้งเสียงตามสาย(ภายในหมู่บ้าน) หมู่ที่ 13	ประชาชนในตำบลสามารถรับฟังเสียงตามสายได้ทั่วถึง	ติดตั้งเสียงตามสาย	-	250,000	250,000	250,000	250,000	ประชาชนในตำบลสามารถรับฟังเสียงตามสายได้ทั่วถึง	ประชาชนในตำบลสามารถรับฟังเสียงตามสายได้ทั่วถึง	กองช่าง
708	โครงการขยายเขตท่อเมนต์ประปา (ซอยนายเกรียงศักดิ์) หมู่ 13	เพื่อให้ประชาชนมีน้ำสำหรับอุปโภค-บริโภค	ขยายท่อเมนต์ประปา	-	50,000	50,000	50,000	50,000	ประชาชนในตำบล มีน้ำสำหรับอุปโภค-บริโภค	ประชาชนในตำบล มีน้ำสำหรับอุปโภค-บริโภค	กองช่าง
709	โครงการเปลี่ยนท่อเมนต์ประปาหมู่บ้าน (คุ้มร่วมสุข) ทั้งสองฝั่งถนน หมู่ที่ 13	เพื่อให้ประชาชนมีน้ำสำหรับอุปโภค-บริโภค	เปลี่ยนท่อเมนต์ประปา	-	300,000	300,000	300,000	300,000	ประชาชนในตำบล มีน้ำสำหรับอุปโภค-บริโภค	ประชาชนในตำบล มีน้ำสำหรับอุปโภค-บริโภค	กองช่าง
710	โครงการเจาะบ่อบาดาล (ภายในหมู่บ้าน) หมู่ที่ 13	เพื่อให้ประชาชนมีน้ำสำหรับอุปโภค-บริโภค	เจาะบ่อบาดาล ขนาด 6 นิ้ว	-	200,000	200,000	200,000	200,000	ประชาชนในตำบล มีน้ำสำหรับอุปโภค-บริโภค	ประชาชนในตำบล มีน้ำสำหรับอุปโภค-บริโภค	กองช่าง

ที่	โครงการ	วัตถุประสงค์	เป้าหมาย (ผลผลิตของโครงการ)	งบประมาณและที่ผ่านมา					ตัวชี้วัด (KPI)	ผลที่คาดว่าจะได้รับ	หน่วยงานรับผิดชอบหลัก
				2561 (บาท)	2562 (บาท)	2563 (บาท)	2564 (บาท)	2565 (บาท)			
711	โครงการก่อสร้างระบบประปาบริเวณบ้านนายฟุ้ง ร่วมสุข) หมู่ที่ 13	เพื่อให้ประชาชนมีน้ำสำหรับอุปโภค-บริโภค		-	400,000	400,000	400,000	400,000	ประชาชนในตำบล มีน้ำสำหรับอุปโภค-บริโภค	ประชาชนในตำบล มีน้ำสำหรับอุปโภค-บริโภค	กองช่าง
712	โครงการขุดลอกคลอง หมู่ที่ 13	เพื่อให้ประชาชนหมู่ที่ 13 มีน้ำอุปโภค-บริโภค	ขุดลอกคลองยาว 2,000 ม.	-	2,000,000	2,000,000	2,000,000	2,000,000	ประชาชนในตำบล มีน้ำสำหรับอุปโภค-บริโภค	ประชาชนในตำบล มีน้ำสำหรับอุปโภค-บริโภค	กองช่าง
713	โครงการก่อสร้างฝายกักเก็บน้ำ หมู่ที่ 13 (บริเวณใต้ฝายกักเก็บน้ำ หมู่บ้านหนองสวอง)	เพื่อให้ประชาชนหมู่ที่ 13 มีน้ำอุปโภค-บริโภค	ก่อสร้างฝายกักเก็บน้ำ	-	800,000	800,000	800,000	800,000	ประชาชนในตำบล มีน้ำสำหรับอุปโภค-บริโภค	ประชาชนในตำบล มีน้ำสำหรับอุปโภค-บริโภค	กองช่าง
714	โครงการสร้างฝายน้ำล้นให้เป็นคลองกรีต (คลองบางด้วย) หมู่ที่ 13	เพื่อให้ประชาชนหมู่ที่ 13 มีน้ำอุปโภค-บริโภค	สร้างฝายน้ำล้น	-	200,000	200,000	200,000	200,000	ประชาชนในตำบล มีน้ำสำหรับอุปโภค-บริโภค	ประชาชนในตำบล มีน้ำสำหรับอุปโภค-บริโภค	กองช่าง
715	โครงการก่อสร้างถนนลาดยาง(เส้นกลางบ้าน) หมู่ที่ 14	เพื่อให้ประชาชน มีการคมนาคมสะดวกรวดเร็ว	ระยะ 1500 ม.	2,800,000	2,800,000	2,800,000	2,800,000	2,800,000	จำนวนถนนที่เพิ่มขึ้นและมีความสะดวกสบายเพิ่มมากขึ้น	ประชาชนในตำบลมีการคมนาคมที่สะดวกรวดเร็ว	กองช่าง
716	โครงการก่อสร้างถนน คสล. (เส้นกลางบ้าน) หมู่ที่ 14	เพื่อให้ประชาชน มีการคมนาคมสะดวกรวดเร็ว	ระยะ 1500 ม.	4,200,000	4,200,000	4,200,000	4,200,000	4,200,000	จำนวนถนนที่เพิ่มขึ้นและมีความสะดวกสบายเพิ่มมากขึ้น	ประชาชนในตำบลมีการคมนาคมที่สะดวกรวดเร็ว	กองช่าง

ที่	โครงการ	วัตถุประสงค์	เป้าหมาย (ผลผลิตของโครงการ)	งบประมาณและที่ผ่านมา					ตัวชี้วัด (KPI)	ผลที่คาดว่าจะได้รับ	หน่วยงานรับผิดชอบหลัก
				2561 (บาท)	2562 (บาท)	2563 (บาท)	2564 (บาท)	2565 (บาท)			
717	โครงการก่อสร้างถนนลาดยาง (บริเวณคุ้มสังคมใหม่ เชื่อมหมู่ 14 – หมู่ 15) หมู่ที่ 14	เพื่อให้ประชาชน มีการคมนาคมสะดวกรวดเร็ว	ก่อสร้างถนนลาดยาง กว้าง 5 ม. ยาว 500 ม.	-	825,000	825,000	825,000	825,000	จำนวนถนนที่เพิ่มขึ้น และมีความสะดวกสบายเพิ่มมากขึ้น	ประชาชนในตำบลมีการคมนาคมที่สะดวกรวดเร็ว	กองช่าง
718	โครงการก่อสร้างถนนลาดยาง (ซอยนายเฉลิม)หมู่ที่ 14	เพื่อให้ประชาชน มีการคมนาคมสะดวกรวดเร็ว	ก่อสร้างถนนลาดยาง กว้าง 4 ม. ยาว 200 ม.	-	300,000	300,000	300,000	300,000	จำนวนถนนที่เพิ่มขึ้น และมีความสะดวกสบายเพิ่มมากขึ้น	ประชาชนในตำบลมีการคมนาคมที่สะดวกรวดเร็ว	กองช่าง
719	โครงการขยายไหล่ถนนช่วงทางโค้ง (บริเวณบ้านนายแดง (ป่าสะดำ)หมู่ที่ 14	เพื่อให้ประชาชน มีการคมนาคมสะดวกรวดเร็ว	ขยายด้านละ 1.50 ม. ยาว 100 ม.	-	180,000	180,000	180,000	180,000	จำนวนถนนที่เพิ่มขึ้น และมีความสะดวกสบายเพิ่มมากขึ้น	ประชาชนในตำบลมีการคมนาคมที่สะดวกรวดเร็ว	กองช่าง
720	โครงการซ่อมแซมถนนลูกรัง (ซอยบ้านนางลำพูน)หมู่ที่ 14	เพื่อให้ประชาชน มีการคมนาคมสะดวกรวดเร็ว	กว้าง 4 ม. ยาว 100 ม.	-	30,000	30,000	30,000	30,000	จำนวนถนนที่เพิ่มขึ้น และมีความสะดวกสบายเพิ่มมากขึ้น	ประชาชนในตำบลมีการคมนาคมที่สะดวกรวดเร็ว	กองช่าง
721	โครงการก่อสร้างถนนหินคลุก (ซอยบ้านนายเฉลียว) หมู่ที่ 14	เพื่อให้ประชาชน มีการคมนาคมสะดวกรวดเร็ว	กว้าง 4 ม. ยาว 100 ม.	-	30,000	30,000	30,000	30,000	จำนวนถนนที่เพิ่มขึ้น และมีความสะดวกสบายเพิ่มมากขึ้น	ประชาชนในตำบลมีการคมนาคมที่สะดวกรวดเร็ว	กองช่าง

ที่	โครงการ	วัตถุประสงค์	เป้าหมาย (ผลผลิตของโครงการ)	งบประมาณและที่ผ่านมา					ตัวชี้วัด (KPI)	ผลที่คาดว่าจะได้รับ	หน่วยงานรับผิดชอบหลัก
				2561 (บาท)	2562 (บาท)	2563 (บาท)	2564 (บาท)	2565 (บาท)			
722	โครงการก่อสร้างถนนหินคลุก (บริเวณวัดเขาสามตา) หมู่ที่ 14	เพื่อให้ประชาชน มีการคมนาคมสะดวกรวดเร็ว	กว้าง 4 ม. ยาว 850 ม.	-	250,000	250,000	250,000	250,000	จำนวนถนนที่เพิ่มขึ้น และมีความสะดวกสบายเพิ่มมากขึ้น	ประชาชนในตำบลมีการคมนาคมที่สะดวกรวดเร็ว	กองช่าง
723	โครงการก่อสร้างถนนหินคลุก (บริเวณหลังวัดเขาสามตา)หมู่ที่ 14	เพื่อให้ประชาชน มีการคมนาคมสะดวกรวดเร็ว	กว้าง 4 ม. ยาว 100 ม.	-	50,000	50,000	50,000	50,000	จำนวนถนนที่เพิ่มขึ้น และมีความสะดวกสบายเพิ่มมากขึ้น	ประชาชนในตำบลมีการคมนาคมที่สะดวกรวดเร็ว	กองช่าง
724	โครงการก่อสร้างถนนลาดยาง (ซอยบ้านตาน้อย) หมู่ที่ 14	เพื่อให้ประชาชน มีการคมนาคมสะดวกรวดเร็ว	กว้าง 4 ม. ยาว 100 ม.	-	150,000	150,000	150,000	150,000	จำนวนถนนที่เพิ่มขึ้น และมีความสะดวกสบายเพิ่มมากขึ้น	ประชาชนในตำบลมีการคมนาคมที่สะดวกรวดเร็ว	กองช่าง
725	โครงการก่อสร้างถนนลาดยาง (คุ้มสังคมใหม่ - เขตเทศบาลสีนามงคล) หมู่ที่ 14	เพื่อให้ประชาชน มีการคมนาคมสะดวกรวดเร็ว	กว้าง 6 ม. ยาว 1,000 ม.	-	1,800,000	1,800,000	1,800,000	1,800,000	จำนวนถนนที่เพิ่มขึ้น และมีความสะดวกสบายเพิ่มมากขึ้น	ประชาชนในตำบลมีการคมนาคมที่สะดวกรวดเร็ว	กองช่าง
726	โครงการซ่อมสร้างถนนลาดยาง(เส้นบ้านอุงเดิน - บ้านคุณบานชื่น) หมู่ที่ 14	เพื่อให้ประชาชน มีการคมนาคมสะดวกรวดเร็ว	กว้าง 6 ม. ยาว 200 ม.	-	350,000	350,000	350,000	350,000	จำนวนถนนที่เพิ่มขึ้น และมีความสะดวกสบายเพิ่มมากขึ้น	ประชาชนในตำบลมีการคมนาคมที่สะดวกรวดเร็ว	กองช่าง

ที่	โครงการ	วัตถุประสงค์	เป้าหมาย (ผลผลิตของโครงการ)	งบประมาณและที่ผ่านมา					ตัวชี้วัด (KPI)	ผลที่คาดว่าจะได้รับ	หน่วยงานรับผิดชอบหลัก
				2561 (บาท)	2562 (บาท)	2563 (บาท)	2564 (บาท)	2565 (บาท)			
727	โครงการซ่อมสร้างถนนลาดยาง (เส้นกลางบ้าน) หมู่ที่ 14	เพื่อให้ประชาชน มีการคมนาคมสะดวกรวดเร็ว	กว้าง 6 ม. ยาว 1,500 ม.	-	2,800,000	2,800,000	2,800,000	2,800,000	จำนวนถนนที่เพิ่มขึ้น และมีความสะดวกสบายเพิ่มมากขึ้น	ประชาชนในตำบลมีการคมนาคมที่สะดวกรวดเร็ว	กองช่าง
728	โครงการซ่อมแซมถนน คสล. (เส้นกลางบ้าน) หมู่ที่ 14	เพื่อให้ประชาชน มีการคมนาคมสะดวกรวดเร็ว	กว้าง 6 ม. ยาว 1,500 ม.	-	4,200,000	4,200,000	4,200,000	4,200,000	จำนวนถนนที่เพิ่มขึ้น และมีความสะดวกสบายเพิ่มมากขึ้น	ประชาชนในตำบลมีการคมนาคมที่สะดวกรวดเร็ว	กองช่าง
729	โครงการซ่อมแซมถนน คสล. (ทางเข้าบ้านผู้ช่วยจำปี) หมู่ที่ 14	เพื่อให้ประชาชน มีการคมนาคมสะดวกรวดเร็ว	กว้าง 4 ม. ยาว 100 ม.	-	250,000	250,000	250,000	250,000	จำนวนถนนที่เพิ่มขึ้น และมีความสะดวกสบายเพิ่มมากขึ้น	ประชาชนในตำบลมีการคมนาคมที่สะดวกรวดเร็ว	กองช่าง
730	โครงการก่อสร้างถนน คสล.(บริเวณบ้านผู้ช่วยสำราญ จันทร์ศรี) หมู่ที่ 14	เพื่อให้ประชาชน มีการคมนาคมสะดวกรวดเร็ว	กว้าง 4 ม.ยาว 400 เมตร	-	250,000	250,000	250,000	250,000	จำนวนถนนที่เพิ่มขึ้น และมีความสะดวกสบายเพิ่มมากขึ้น	ประชาชนในตำบลมีการคมนาคมที่สะดวกรวดเร็ว	กองช่าง
731	โครงการก่อสร้างถนน คสล.(บริเวณบ้านนางใบ นาคะ) หมู่ที่ 14	เพื่อให้ประชาชน มีการคมนาคมสะดวกรวดเร็ว	กว้าง 4 ม.ยาว 60 เมตร	-	150,000	150,000	150,000	150,000	จำนวนถนนที่เพิ่มขึ้น และมีความสะดวกสบายเพิ่มมากขึ้น	ประชาชนในตำบลมีการคมนาคมที่สะดวกรวดเร็ว	กองช่าง

ที่	โครงการ	วัตถุประสงค์	เป้าหมาย (ผลผลิตของโครงการ)	งบประมาณและที่ผ่านมา					ตัวชี้วัด (KPI)	ผลที่คาดว่าจะได้รับ	หน่วยงานรับผิดชอบหลัก
				2561 (บาท)	2562 (บาท)	2563 (บาท)	2564 (บาท)	2565 (บาท)			
732	โครงการขยายไหล่ถนน(เส้นกลางบ้าน) หมู่ที่ 14	เพื่อให้ประชาชน มีการคมนาคมสะดวกรวดเร็ว	ระยะทาง 3,000 ม.	-	2,400,000	2,400,000	2,400,000	2,400,000	จำนวนถนนที่เพิ่มขึ้นและมีความสะดวกสบายเพิ่มมากขึ้น	ประชาชนในตำบลมีการคมนาคมที่สะดวกรวดเร็ว	กองช่าง
733	โครงการก่อสร้างรางระบายน้ำ (เส้นกลางบ้าน) หมู่ที่ 14	เพื่อบรรเทาความเดือดร้อนของประชาชนเรื่องน้ำท่วม	ก. 0.60 ม.ระยะทาง 400 ม.	1,400,000	1,400,000	1,400,000	1,400,000	1,400,000	จำนวนท่อหรือรางระบายที่เพิ่มมากขึ้น	เพื่อบรรเทาความเดือดร้อนของประชาชนเรื่องน้ำท่วม	กองช่าง
734	โครงการวางท่อระบายน้ำ พร้อมบ่อพัก (เส้นกลางบ้าน) หมู่ที่ 14	เพื่อบรรเทาความเดือดร้อนของประชาชนเรื่องน้ำท่วม	ระยะทาง 400 ม. ท่อ Ø 0.60 ม.	1,100,000	1,100,000	1,100,000	1,100,000	1,100,000	จำนวนท่อหรือรางระบายที่เพิ่มมากขึ้น	เพื่อบรรเทาความเดือดร้อนของประชาชนเรื่องน้ำท่วม	กองช่าง
735	โครงการวางท่อระบายน้ำ(บริเวณบ้านนางสุนัน เพิ่มนวม) หมู่ที่ 14	เพื่อบรรเทาความเดือดร้อนของประชาชนเรื่องน้ำท่วม	100*100 จำนวน 8 ท่อน	-	25,000	25,000	25,000	25,000	จำนวนท่อหรือรางระบายที่เพิ่มมากขึ้น	เพื่อบรรเทาความเดือดร้อนของประชาชนเรื่องน้ำท่วม	กองช่าง
736	โครงการตีเส้นจราจรเส้นกลางบ้าน หมู่ที่ 14	เพื่อความปลอดภัยในการคมนาคม	ตีเส้นจราจร ระยะ 5 กม.	300,000	300,000	300,000	300,000	300,000	เพื่อความปลอดภัยในการคมนาคม	เพื่อความปลอดภัยในการคมนาคม	กองช่าง
737	โครงการติดตั้งกระจกโค้งจราจร พร้อมไฟกระพริบ (สามแยกบ้านลุงสี) หมู่ที่ 14	เพื่อความปลอดภัยในการคมนาคม	กระจกเส้นผ่านศูนย์กลาง 26 นิ้ว พร้อมไฟกระพริบ	-	100,000	100,000	100,000	100,000	เพื่อความปลอดภัยในการคมนาคม	เพื่อความปลอดภัยในการคมนาคม	กองช่าง
738	โครงการจัดซื้อโอ่งใส่น้ำ หมู่ที่ 14	เพื่อให้ประชาชนมีน้ำสำหรับอุปโภค-บริโภค	โอ่งซีเมนต์ จำนวน 20 ใบ	-	50,000	50,000	50,000	50,000	ประชาชนในตำบล มีน้ำสำหรับอุปโภค-บริโภค	ประชาชนในตำบล มีน้ำสำหรับอุปโภค-บริโภค	กองช่าง

ที่	โครงการ	วัตถุประสงค์	เป้าหมาย (ผลผลิตของโครงการ)	งบประมาณและที่ผ่านมา					ตัวชี้วัด (KPI)	ผลที่คาดว่าจะได้รับ	หน่วยงานรับผิดชอบหลัก
				2561 (บาท)	2562 (บาท)	2563 (บาท)	2564 (บาท)	2565 (บาท)			
739	โครงการติดตั้งป้ายบอกสัญญาณจราจร หมู่ที่ 14	เพื่อความปลอดภัยในการคมนาคม	ติดตั้งป้ายสัญญาณจราจร จำนวน 10 ป้าย	-	30,000	30,000	30,000	30,000	เพื่อความปลอดภัยในการคมนาคม	เพื่อความปลอดภัยในการคมนาคม	กองช่าง
740	โครงการติดตั้งสัญญาณไฟกระพริบ (บริเวณหน้าโรงเรียน) หมู่ที่ 14	เพื่อความปลอดภัยในการคมนาคม	ติดตั้งสัญญาณไฟกระพริบ 2 จุด	-	50,000	50,000	50,000	50,000	เพื่อความปลอดภัยในการคมนาคม	เพื่อความปลอดภัยในการคมนาคม	กองช่าง
741	โครงการติดตั้งแผงโซล่าเซลล์ หมู่ที่ 14	เพื่อให้ประชาชนมีไฟฟ้าใช้	ติดตั้งแผงโซล่าเซล 6 จุด	-	300,000	300,000	300,000	300,000	เพื่อให้ประชาชนมีไฟฟ้าใช้	เพื่อให้ประชาชนมีไฟฟ้าใช้	กองช่าง
742	โครงการขยายเขตเสียงตามสาย(ภายในหมู่บ้าน) หมู่ที่ 14	ประชาชนในตำบลสามารถรับฟังเสียงตามสายได้ทั่วถึง	ขยายเขตเสียงตามสาย	-	250,000	250,000	250,000	250,000	ประชาชนในตำบลสามารถรับฟังเสียงตามสายได้ทั่วถึง	ประชาชนในตำบลสามารถรับฟังเสียงตามสายได้ทั่วถึง	กองช่าง
743	โครงการเพิ่มเติมเสียงตามสาย(ภายในหมู่บ้าน) หมู่ที่ 14	ประชาชนในตำบลสามารถรับฟังเสียงตามสายได้ทั่วถึง	เพิ่มเติมเสียงตามสาย	-	200,000	200,000	200,000	200,000	ประชาชนในตำบลสามารถรับฟังเสียงตามสายได้ทั่วถึง	ประชาชนในตำบลสามารถรับฟังเสียงตามสายได้ทั่วถึง	กองช่าง
744	โครงการซ่อมแซมเสียงตามสาย หมู่ที่ 14	ประชาชนในตำบลสามารถรับฟังเสียงตามสายได้ทั่วถึง	ซ่อมแซมเสียงตามสาย ระยะ 1,000 ม.	-	200,000	200,000	200,000	200,000	ประชาชนในตำบลสามารถรับฟังเสียงตามสายได้ทั่วถึง	ประชาชนในตำบลสามารถรับฟังเสียงตามสายได้ทั่วถึง	กองช่าง
745	โครงการขยายเขตประปาหมู่บ้านล่าง หมู่ที่ 14	ขยายท่อเมนต์ประปา ระยะทาง 1,000 ม.	ขยายท่อเมนต์ประปา ระยะทาง 1,000 ม.	-	70,000	70,000	70,000	70,000	ประชาชนในตำบล มีน้ำสำหรับอุปโภค-บริโภค	ประชาชนในตำบล มีน้ำสำหรับอุปโภค-บริโภค	กองช่าง
746	โครงการก่อสร้างแท้งค์คอนกรีตเพื่อพักน้ำ (บริเวณบ้านค่ำ ยาสุก) หมู่ที่ 14	เพื่อให้ประชาชนมีน้ำสำหรับอุปโภค-บริโภค	ถังเก็บน้ำ คสล. สำเร็จรูป	-	100,000	100,000	100,000	100,000	ประชาชนในตำบล มีน้ำสำหรับอุปโภค-บริโภค	ประชาชนในตำบล มีน้ำสำหรับอุปโภค-บริโภค	กองช่าง

ที่	โครงการ	วัตถุประสงค์	เป้าหมาย (ผลผลิตของโครงการ)	งบประมาณและที่ผ่านมา					ตัวชี้วัด (KPI)	ผลที่คาดว่าจะได้รับ	หน่วยงานรับผิดชอบหลัก
				2561 (บาท)	2562 (บาท)	2563 (บาท)	2564 (บาท)	2565 (บาท)			
747	โครงการก่อสร้างระบบประปา (บ้านนายเย็น นาทุตบอก) หมู่ที่ 14	เพื่อให้ประชาชนมีน้ำสำหรับอุปโภค-บริโภค	เจาะบ่อบาดาลพร้อมติดตั้งถังประปาความจุ 15ลบ.ม.	-	450,000	450,000	450,000	450,000	ประชาชนในตำบล มีน้ำสำหรับอุปโภค-บริโภค	ประชาชนในตำบล มีน้ำสำหรับอุปโภค-บริโภค	กองช่าง
748	โครงการเจาะบ่อบาดาล (นางเสริม รอดวินิจ) หมู่ที่ 14	เพื่อให้ประชาชนมีน้ำสำหรับอุปโภค-บริโภค	เจาะบ่อบาดาล วางท่อ ø 6 นิ้ว	-	200,000	200,000	200,000	200,000	ประชาชนในตำบล มีน้ำสำหรับอุปโภค-บริโภค	ประชาชนในตำบล มีน้ำสำหรับอุปโภค-บริโภค	กองช่าง
749	โครงการติดตั้งเครื่องสูบน้ำดะกรัน (ภายในหมู่บ้าน) หมู่ที่ 14	เพื่อให้ประชาชนมีน้ำสำหรับอุปโภค-บริโภค	ติดตั้งเครื่องสูบน้ำดะกรัน	-	250,000	250,000	250,000	250,000	ประชาชนในตำบล มีน้ำสำหรับอุปโภค-บริโภค	ประชาชนในตำบล มีน้ำสำหรับอุปโภค-บริโภค	กองช่าง
750	โครงการขยายถังน้ำประปา(จากเดิมบริเวณบ้านนายพันไปบ้านนายสมพร) หมู่ที่ 14	เพื่อให้ประชาชน มีน้ำอุปโภค-บริโภค	15 ลบ.ม.	-	100,000	100,000	100,000	100,000	ประชาชนในตำบล ได้ใช้ประโยชน์จากโครงการ	ประชาชนในตำบล ได้ใช้ประโยชน์จากโครงการ	กองช่าง
751	โครงการขุดลอกคลองฝายน้ำล้น (เชื่อมบ้านเขื่อนขาด)หมู่ที่14	เพื่อให้ประชาชน มีน้ำอุปโภค-บริโภค	ขุดลอกฝายน้ำล้น	-	800,000	800,000	800,000	800,000	ประชาชนในตำบล ได้ใช้ประโยชน์จากโครงการ	ประชาชนในตำบล ได้ใช้ประโยชน์จากโครงการ	กองช่าง
752	โครงการขุดลอกฝาย (บ้านห่อคำ ผาสุก) หมู่ที่ 14	เพื่อให้ประชาชน มีน้ำอุปโภค-บริโภค	ขุดลอกฝายน้ำล้น ใช้สำหรับดับไฟป่า	-	200,000	200,000	200,000	200,000	ประชาชนในตำบล ได้ใช้ประโยชน์จากโครงการ	ประชาชนในตำบล ได้ใช้ประโยชน์จากโครงการ	กองช่าง
753	โครงการทำฝายน้ำล้น บริเวณสระน้ำสาธารณะ หมู่ที่ 14	เพื่อให้ประชาชน มีน้ำอุปโภค-บริโภค	สร้างฝายน้ำล้น	-	500,000	500,000	500,000	500,000	ประชาชนในตำบล ได้ใช้ประโยชน์จากโครงการ	ประชาชนในตำบล ได้ใช้ประโยชน์จากโครงการ	กองช่าง

ที่	โครงการ	วัตถุประสงค์	เป้าหมาย (ผลผลิตของโครงการ)	งบประมาณและที่ผ่านมา					ตัวชี้วัด (KPI)	ผลที่คาดว่าจะได้รับ	หน่วยงานรับผิดชอบหลัก
				2561 (บาท)	2562 (บาท)	2563 (บาท)	2564 (บาท)	2565 (บาท)			
754	โครงการซ่อมแซมถนนลาดยาง พร้อมท่อลอดระบายน้ำ(ซอยฟาร์มม้าสว่างใจ - บ้านนายสวย)หมู่ที่ 15	เพื่อให้ประชาชน มีการคมนาคมสะดวกรวดเร็ว	ก.4 ม. ย.900ม. พร้อมวางท่อระบายน้ำ	1,500,000	1,500,000	1,500,000	1,500,000	1,500,000	จำนวนถนนที่เพิ่มขึ้น และมีความสะดวกสบายเพิ่มมากขึ้น	ประชาชนในตำบลมีการคมนาคมที่สะดวกรวดเร็ว	กองช่าง
755	โครงการก่อสร้างถนน คสล. (เส้นกลางบ้าน) หมู่ที่ 15	เพื่อให้ประชาชน มีการคมนาคมสะดวกรวดเร็ว	ก. 5 ม. * ย. 2000 ม.	5,500,000	5,500,000	5,500,000	5,500,000	5,500,000	จำนวนถนนที่เพิ่มขึ้น และมีความสะดวกสบายเพิ่มมากขึ้น	ประชาชนในตำบลมีการคมนาคมที่สะดวกรวดเร็ว	กองช่าง
756	โครงการซ่อมแซมถนน คสล. (เส้นกลางบ้าน) หมู่ที่ 15	เพื่อให้ประชาชน มีการคมนาคมสะดวกรวดเร็ว	ก. 5 ม. * ย. 2000 ม.	5,500,000	5,500,000	5,500,000	5,500,000	5,500,000	จำนวนถนนที่เพิ่มขึ้น และมีความสะดวกสบายเพิ่มมากขึ้น	ประชาชนในตำบลมีการคมนาคมที่สะดวกรวดเร็ว	กองช่าง
757	โครงการก่อสร้างถนนลาดยาง แยกฟาร์มม้า-บ้านนายสวย หมู่ที่ 15	เพื่อให้ประชาชน มีการคมนาคมสะดวกรวดเร็ว	กว้าง 5 ม.ยาว 500 ม. พื้นที่ 2,500 ตร.ม.	950,000	950,000	950,000	950,000	950,000	จำนวนถนนที่เพิ่มขึ้น และมีความสะดวกสบายเพิ่มมากขึ้น	ประชาชนในตำบลมีการคมนาคมที่สะดวกรวดเร็ว	กองช่าง
758	โครงการก่อสร้างถนนลาดยาง เส้นกลางบ้าน (หุ้มสำโบลก) หมู่ที่ 15	เพื่อให้ประชาชน มีการคมนาคมสะดวกรวดเร็ว	กว้าง 5 ม.ยาว 300 ม. พื้นที่ 1,500 ตร.ม.	600,000	600,000	600,000	600,000	600,000	จำนวนถนนที่เพิ่มขึ้น และมีความสะดวกสบายเพิ่มมากขึ้น	ประชาชนในตำบลมีการคมนาคมที่สะดวกรวดเร็ว	กองช่าง

ที่	โครงการ	วัตถุประสงค์	เป้าหมาย (ผลผลิตของโครงการ)	งบประมาณและที่ผ่านมา					ตัวชี้วัด (KPI)	ผลที่คาดว่าจะได้รับ	หน่วยงานรับผิดชอบหลัก
				2561 (บาท)	2562 (บาท)	2563 (บาท)	2564 (บาท)	2565 (บาท)			
759	โครงการก่อสร้างถนนลาดยาง (ซอยบ้านยายริม) หมู่ที่ 15	เพื่อให้ประชาชน มีการคมนาคมสะดวกรวดเร็ว	ก่อสร้างถนนลาดยาง กว้าง 4 ม. ยาว 500 ม.	-	800,000	800,000	800,000	800,000	จำนวนถนนที่เพิ่มขึ้น และมีความสะดวกสบายเพิ่มมากขึ้น	ประชาชนในตำบลมีการคมนาคมที่สะดวกรวดเร็ว	กองช่าง
760	โครงการขยายไหล่ทาง (สามแยกฟาร์มม้าสว่างใจ-บ้านนายสวย) หมู่ที่ 15	เพื่อให้ประชาชน มีการคมนาคมสะดวกรวดเร็ว	ขยายไหล่ทาง ถนนลาดยาง ก.ข้างละ 2.00 ม.ย. 500 ม.	-	800,000	800,000	800,000	800,000	จำนวนถนนที่เพิ่มขึ้น และมีความสะดวกสบายเพิ่มมากขึ้น	ประชาชนในตำบลมีการคมนาคมที่สะดวกรวดเร็ว	กองช่าง
761	โครงการก่อสร้างถนนลาดยาง (หางเข้าสำนักสงฆ์ลำใบตก) หมู่ที่ 15	เพื่อให้ประชาชน มีการคมนาคมสะดวกรวดเร็ว	ก่อสร้างถนนลาดยาง กว้าง 4 ม. ยาว 100 ม.	-	150,000	150,000	150,000	150,000	จำนวนถนนที่เพิ่มขึ้น และมีความสะดวกสบายเพิ่มมากขึ้น	ประชาชนในตำบลมีการคมนาคมที่สะดวกรวดเร็ว	กองช่าง
762	โครงการซ่อมแซมไหล่ทาง (ตลอดเส้นทางหมู่ 15) หมู่ที่ 15	เพื่อให้ประชาชน มีการคมนาคมสะดวกรวดเร็ว	กว้างข้างละ 1 ม. ยาว 2,000 ม.	-	1,200,000	1,200,000	1,200,000	1,200,000	จำนวนถนนที่เพิ่มขึ้น และมีความสะดวกสบายเพิ่มมากขึ้น	ประชาชนในตำบลมีการคมนาคมที่สะดวกรวดเร็ว	กองช่าง
763	โครงการก่อสร้างถนนหินคลุก (เชื่อมหมู่ 14) หมู่ที่ 15	เพื่อให้ประชาชน มีการคมนาคมสะดวกรวดเร็ว	กว้าง 4 ม. ยาว 1,000 ม.	-	400,000	400,000	400,000	400,000	จำนวนถนนที่เพิ่มขึ้น และมีความสะดวกสบายเพิ่มมากขึ้น	ประชาชนในตำบลมีการคมนาคมที่สะดวกรวดเร็ว	กองช่าง

ที่	โครงการ	วัตถุประสงค์	เป้าหมาย (ผลผลิตของโครงการ)	งบประมาณและที่ผ่านมา					ตัวชี้วัด (KPI)	ผลที่คาดว่าจะได้รับ	หน่วยงานรับผิดชอบหลัก
				2561 (บาท)	2562 (บาท)	2563 (บาท)	2564 (บาท)	2565 (บาท)			
764	โครงการก่อสร้างถนนลูกรัง (บ้านนายชาญ) หมู่ที่ 15	เพื่อให้ประชาชน มีการคมนาคมสะดวกรวดเร็ว	กว้าง 4 ม. ยาว 100 ม.	-	30,000	30,000	30,000	30,000	จำนวนถนนที่เพิ่มขึ้นและมีความสะดวกสบายเพิ่มมากขึ้น	ประชาชนในตำบลมีการคมนาคมที่สะดวกรวดเร็ว	กองช่าง
765	โครงการก่อสร้างถนน คสล. (ซอยบ้านนายสุภาพ)หมู่ที่ 15	เพื่อให้ประชาชน มีการคมนาคมสะดวกรวดเร็ว	กว้าง 4 ม. ยาว 200 ม.	-	500,000	500,000	500,000	500,000	จำนวนถนนที่เพิ่มขึ้นและมีความสะดวกสบายเพิ่มมากขึ้น	ประชาชนในตำบลมีการคมนาคมที่สะดวกรวดเร็ว	กองช่าง
766	โครงการก่อสร้างถนนลาดยาง (หลังบ่อแก่นท้าว) หมู่ที่ 15	เพื่อให้ประชาชน มีการคมนาคมสะดวกรวดเร็ว	กว้าง 4 ม. * ยาว 200 ม.	-	300,000	300,000	300,000	300,000	จำนวนถนนที่เพิ่มขึ้นและมีความสะดวกสบายเพิ่มมากขึ้น	ประชาชนในตำบลมีการคมนาคมที่สะดวกรวดเร็ว	กองช่าง
767	โครงการก่อสร้างถนน คสล. (ซอยบ้านนายณัฐพงศ์) หมู่ที่ 15	เพื่อให้ประชาชน มีการคมนาคมสะดวกรวดเร็ว	กว้าง 5 ม. * ยาว 200 ม.	-	530,000	530,000	530,000	530,000	จำนวนถนนที่เพิ่มขึ้นและมีความสะดวกสบายเพิ่มมากขึ้น	ประชาชนในตำบลมีการคมนาคมที่สะดวกรวดเร็ว	กองช่าง
768	โครงการก่อสร้างถนน คสล. (ซอยบ้านนายไต่ง) หมู่ที่ 15	เพื่อให้ประชาชน มีการคมนาคมสะดวกรวดเร็ว	กว้าง 4 ม. * ยาว 700 ม.	-	1,484,000	1,484,000	1,484,000	1,484,000	จำนวนถนนที่เพิ่มขึ้นและมีความสะดวกสบายเพิ่มมากขึ้น	ประชาชนในตำบลมีการคมนาคมที่สะดวกรวดเร็ว	กองช่าง

ที่	โครงการ	วัตถุประสงค์	เป้าหมาย (ผลผลิตของโครงการ)	งบประมาณและที่ผ่านมา					ตัวชี้วัด (KPI)	ผลที่คาดว่าจะได้รับ	หน่วยงานรับผิดชอบหลัก
				2561 (บาท)	2562 (บาท)	2563 (บาท)	2564 (บาท)	2565 (บาท)			
769	โครงการก่อสร้างถนนหินคลุก (ซอยบ้านนายไส่ง) หมู่ที่ 15	เพื่อให้ประชาชน มีการคมนาคมสะดวกรวดเร็ว	กว้าง 4 ม. * ยาว 700 ม.	-	240,000	240,000	240,000	240,000	จำนวนถนนที่เพิ่มขึ้นและมีความสะดวกสบายเพิ่มมากขึ้น	ประชาชนในตำบลมีการคมนาคมที่สะดวกรวดเร็ว	กองช่าง
770	โครงการก่อสร้างถนนหินคลุก (ซอยวัดถ้ำพรหมยาน) หมู่ที่ 15	เพื่อให้ประชาชน มีการคมนาคมสะดวกรวดเร็ว	ก. 5 ม. * ย. 100 ม.	-	50,000	50,000	50,000	50,000	จำนวนถนนที่เพิ่มขึ้นและมีความสะดวกสบายเพิ่มมากขึ้น	ประชาชนในตำบลมีการคมนาคมที่สะดวกรวดเร็ว	กองช่าง
771	โครงการก่อสร้างถนน คสล. (ซอยบ้านนายสาคร) หมู่ที่ 15	เพื่อให้ประชาชน มีการคมนาคมสะดวกรวดเร็ว	ก.4 ม. ย.30 ม.	-	70,000	70,000	70,000	70,000	จำนวนถนนที่เพิ่มขึ้นและมีความสะดวกสบายเพิ่มมากขึ้น	ประชาชนในตำบลมีการคมนาคมที่สะดวกรวดเร็ว	กองช่าง
772	โครงการก่อสร้างถนนลาดยาง(เส้นกลางบ้าน และภายในหมู่บ้าน) หมู่ที่ 15	เพื่อให้ประชาชน มีการคมนาคมสะดวกรวดเร็ว	ก. 5 ม. * ย. 2000 ม.	-	4,000,000	4,000,000	4,000,000	4,000,000	จำนวนถนนที่เพิ่มขึ้นและมีความสะดวกสบายเพิ่มมากขึ้น	ประชาชนในตำบลมีการคมนาคมที่สะดวกรวดเร็ว	กองช่าง
773	โครงการก่อสร้างถนนลาดยาง (ซอยบ้านนายอนงค์) หมู่ที่ 15	เพื่อให้ประชาชน มีการคมนาคมสะดวกรวดเร็ว	ระยะ 400 ม.	-	700,000	700,000	700,000	700,000	จำนวนถนนที่เพิ่มขึ้นและมีความสะดวกสบายเพิ่มมากขึ้น	ประชาชนในตำบลมีการคมนาคมที่สะดวกรวดเร็ว	กองช่าง

ที่	โครงการ	วัตถุประสงค์	เป้าหมาย (ผลผลิตของโครงการ)	งบประมาณและที่ผ่านมา					ตัวชี้วัด (KPI)	ผลที่คาดว่าจะได้รับ	หน่วยงานรับผิดชอบหลัก
				2561 (บาท)	2562 (บาท)	2563 (บาท)	2564 (บาท)	2565 (บาท)			
774	โครงการซ่อมสร้างถนนลาดยาง (เส้นกลางบ้าน) หมู่ที่ 15	เพื่อให้ประชาชน มีการคมนาคมสะดวกรวดเร็ว	ก. 5 ม. * ย. 2000 ม.	-	4,000,000	4,000,000	4,000,000	4,000,000	จำนวนถนนที่เพิ่มขึ้นและมีความสะดวกสบายเพิ่มมากขึ้น	ประชาชนในตำบลมีการคมนาคมที่สะดวกรวดเร็ว	กองช่าง
775	โครงการซ่อมสร้างถนนลาดยาง แยกฟาร์มม้า-บ้านนายสวย หมู่ที่ 15	เพื่อให้ประชาชน มีการคมนาคมสะดวกรวดเร็ว	กว้าง 5 ม.ยาว 500 ม. พื้นที่ 2,500 ตร.ม.	-	950,000	950,000	950,000	950,000	จำนวนถนนที่เพิ่มขึ้นและมีความสะดวกสบายเพิ่มมากขึ้น	ประชาชนในตำบลมีการคมนาคมที่สะดวกรวดเร็ว	กองช่าง
776	โครงการซ่อมสร้างถนนลาดยาง เส้นกลางบ้าน (คุ้มลำใบตก) หมู่ที่ 15	เพื่อให้ประชาชน มีการคมนาคมสะดวกรวดเร็ว	กว้าง 5 ม.ยาว 2,000 ม.พื้นที่ 10,000 ตร.ม.	-	3,800,000	3,800,000	3,800,000	3,800,000	จำนวนถนนที่เพิ่มขึ้นและมีความสะดวกสบายเพิ่มมากขึ้น	ประชาชนในตำบลมีการคมนาคมที่สะดวกรวดเร็ว	กองช่าง
777	โครงการก่อสร้างถนนลาดยาง(บริเวณกลุ่มสหกรณ์การเกษตรฯ (สหช.)) หมู่ที่ 15	เพื่อให้ประชาชน มีการคมนาคมสะดวกรวดเร็ว	กว้าง 6 ม.ยาวรวม 1,000 ม.	-	2,000,000	2,000,000	2,000,000	2,000,000	เพื่อให้ประชาชน มีการคมนาคมสะดวกรวดเร็ว	เพื่อให้ประชาชน มีการคมนาคมสะดวกรวดเร็ว	กองช่าง
778	โครงการก่อสร้างถนนหินคลุก (บริเวณกลุ่มสหกรณ์การเกษตรฯ สหช.) หมู่ 15	เพื่อให้ประชาชน มีการคมนาคมสะดวกรวดเร็ว	กว้าง 6 ม. ยาวรวม 1,000 ม. หนาเฉลี่ย 0.15 ม.	-	500,000	500,000	500,000	500,000	เพื่อให้ประชาชน มีการคมนาคมสะดวกรวดเร็ว	เพื่อให้ประชาชน มีการคมนาคมสะดวกรวดเร็ว	กองช่าง
779	โครงการก่อสร้างถนนลาดยาง(บริเวณบ้านนายชาญ) หมู่ที่ 15	เพื่อให้ประชาชน มีการคมนาคมสะดวกรวดเร็ว	กว้าง 4 ม. ยาว 100 ม.	-	160,000	160,000	160,000	160,000	จำนวนถนนที่เพิ่มขึ้นและมีความสะดวกสบายเพิ่มมากขึ้น	ประชาชนในตำบลมีการคมนาคมที่สะดวกรวดเร็ว	กองช่าง

ที่	โครงการ	วัตถุประสงค์	เป้าหมาย (ผลผลิตของโครงการ)	งบประมาณและที่ผ่านมา					ตัวชี้วัด (KPI)	ผลที่คาดว่าจะได้รับ	หน่วยงานรับผิดชอบหลัก
				2561 (บาท)	2562 (บาท)	2563 (บาท)	2564 (บาท)	2565 (บาท)			
780	โครงการซ่อมสร้างถนนลาดยาง(บริเวณบ้านนายชาญ) หมู่ที่ 15	เพื่อให้ประชาชน มีการคมนาคมสะดวกรวดเร็ว	กว้าง 4 ม. ยาว 100 ม.	-	160,000	160,000	160,000	160,000	จำนวนถนนที่เพิ่มขึ้นและมีความสะดวกสบายเพิ่มมากขึ้น	ประชาชนในตำบลมีการคมนาคมที่สะดวกรวดเร็ว	กองช่าง
781	โครงการก่อสร้างรางระบายน้ำ (เส้นกลางบ้าน) หมู่ที่ 15	เพื่อบรรเทาความเดือดร้อนของประชาชนเรื่องน้ำท่วม	ระยะทาง 600 ม. ก. 0.60 ม.	1,500,000	1,500,000	1,500,000	1,500,000	1,500,000	จำนวนท่อหรือรางระบายที่เพิ่มมากขึ้น	เพื่อบรรเทาความเดือดร้อนของประชาชนเรื่องน้ำท่วม	กองช่าง
782	โครงการวางท่อระบายน้ำ พร้อมบ่อพัก (เส้นกลางบ้าน) หมู่ที่ 15	เพื่อบรรเทาความเดือดร้อนของประชาชนเรื่องน้ำท่วม	ระยะทาง 600 ม. ท่อ Ø 0.60 ม.	1,200,000	1,200,000	1,200,000	1,200,000	1,200,000	จำนวนท่อหรือรางระบายที่เพิ่มมากขึ้น	เพื่อบรรเทาความเดือดร้อนของประชาชนเรื่องน้ำท่วม	กองช่าง
783	โครงการก่อสร้างรางระบายน้ำ (ซอยหลังบ้าน อบต.เอนชิด)หมู่ที่ 15	เพื่อบรรเทาความเดือดร้อนของประชาชนเรื่องน้ำท่วม	ก่อสร้างรางระบายน้ำ กว้าง 50 ซม. ยาว 100 ม.	-	350,000	350,000	350,000	350,000	จำนวนท่อหรือรางระบายที่เพิ่มมากขึ้น	เพื่อบรรเทาความเดือดร้อนของประชาชนเรื่องน้ำท่วม	กองช่าง
784	โครงการวางท่อระบายน้ำ (บริเวณบ้านนายชูชาติ)หมู่ที่ 15	เพื่อบรรเทาความเดือดร้อนของประชาชนเรื่องน้ำท่วม	ท่อ ø 0.80 ม. 12 ท่อน	-	100,000	100,000	100,000	100,000	จำนวนท่อหรือรางระบายที่เพิ่มมากขึ้น	เพื่อบรรเทาความเดือดร้อนของประชาชนเรื่องน้ำท่วม	กองช่าง
785	โครงการก่อสร้างรางระบายน้ำ (ซอยคุ้มผู้ช่วยนัด)หมู่ที่ 15	เพื่อบรรเทาความเดือดร้อนของประชาชนเรื่องน้ำท่วม	ก. 0.60 ม. ย. 100 ม.	-	350,000	350,000	350,000	350,000	จำนวนท่อหรือรางระบายที่เพิ่มมากขึ้น	เพื่อบรรเทาความเดือดร้อนของประชาชนเรื่องน้ำท่วม	กองช่าง
786	โครงการก่อสร้างรางระบายน้ำ (คุ้มแก่นท้าว) หมู่ที่ 15	เพื่อบรรเทาความเดือดร้อนของประชาชนเรื่องน้ำท่วม	ก. 0.50 ม. * ย. 100 ม. พร้อมตะแกรงเหล็ก	-	350,000	350,000	350,000	350,000	จำนวนท่อหรือรางระบายที่เพิ่มมากขึ้น	เพื่อบรรเทาความเดือดร้อนของประชาชนเรื่องน้ำท่วม	กองช่าง

ที่	โครงการ	วัตถุประสงค์	เป้าหมาย (ผลผลิตของโครงการ)	งบประมาณและที่ผ่านมา					ตัวชี้วัด (KPI)	ผลที่คาดว่าจะได้รับ	หน่วยงานรับผิดชอบหลัก
				2561 (บาท)	2562 (บาท)	2563 (บาท)	2564 (บาท)	2565 (บาท)			
787	โครงการก่อสร้างรางระบายน้ำ (ซอยบ้านนายมี) หมู่ที่ 15	เพื่อบรรเทาความเดือดร้อนของประชาชนเรื่องน้ำท่วม	ก. 0.50 ม. * ย. 200 ม. พร้อมตะแกรงเหล็ก	-	700,000	700,000	700,000	700,000	จำนวนท่อหรือรางระบายที่เพิ่มมากขึ้น	เพื่อบรรเทาความเดือดร้อนของประชาชนเรื่องน้ำท่วม	กองช่าง
788	โครงการติดตั้งสัญญาณไฟกระพริบ คุ้มแก่นท้าว 3 จุด พร้อมป้ายเตือน หมู่ที่ 15	เพื่อความปลอดภัยในการคมนาคม	ติดตั้งสัญญาณไฟกระพริบ	90,000	90,000	90,000	90,000	90,000	เพื่อความปลอดภัยในการคมนาคม	เพื่อความปลอดภัยในการคมนาคม	กองช่าง
789	ติดตั้งกระจกโค้ง บริเวณโค้งแก่นท้าว 1 จุด หมู่ที่ 15	เพื่อความปลอดภัยในการคมนาคม	ติดตั้งกระจกโค้ง ขนาด 18 นิ้ว 6 จุด	10,000	10,000	10,000	10,000	10,000	เพื่อความปลอดภัยในการคมนาคม	เพื่อความปลอดภัยในการคมนาคม	กองช่าง
790	ตีเส้นจราจร ภายในหมู่บ้าน หมู่ที่ 15	เพื่อความปลอดภัยในการคมนาคม	ตีเส้นจราจร	250,000	250,000	250,000	250,000	250,000	เพื่อความปลอดภัยในการคมนาคม	เพื่อความปลอดภัยในการคมนาคม	กองช่าง
791	ติดตั้งป้ายจราจร สำหรับเตือน หมู่ที่ 15	เพื่อความปลอดภัยในการคมนาคม	ติดตั้งป้ายสัญญาณจราจร	100,000	100,000	100,000	100,000	100,000	เพื่อความปลอดภัยในการคมนาคม	เพื่อความปลอดภัยในการคมนาคม	กองช่าง
792	โครงการติดตั้งป้ายบ้านเลขที่ หมู่ที่ 15	เพื่อให้ประชาชนมีป้ายบ้านเลขที่	ป้ายขนาด 15*30 ซม.	50,000	50,000	50,000	50,000	50,000	เพื่อให้ประชาชนมีป้ายบ้านเลขที่	เพื่อให้ประชาชนมีป้ายบ้านเลขที่	กองช่าง
793	โครงการก่อสร้างศาลาอเนกประสงค์ (หลังบ่อแก่นท้าว) หมู่ที่ 15	เพื่อให้ประชาชน มีสถานที่ประกอบกิจกรรมร่วมกัน	ก่อสร้างศาลา กว้าง 5 ม. ยาว 15 ม.	-	300,000	300,000	300,000	300,000	เพื่อให้ประชาชน มีสถานที่ประกอบกิจกรรมร่วมกัน	เพื่อให้ประชาชน มีสถานที่ประกอบกิจกรรมร่วมกัน	กองช่าง
794	โครงการก่อสร้างสนามกีฬา (หลังบ่อแก่นท้าว) หมู่ที่ 15	เพื่อประชาชน มีสถานที่ออกกำลังกาย	สร้างสนามกีฬาเอนกประสงค์	-	200,000	200,000	200,000	200,000	ประชาชนในตำบล มีสถานที่ออกกำลังกาย	ประชาชนในตำบล มีสถานที่ออกกำลังกาย	กองช่าง
795	โครงการติดตั้งแผงโซล่าเซลล์เพื่อใช้เป็นพลังงานไฟฟ้าเพื่อใช้เก็บน้ำในถังแชมเปญทุกจุดในหมู่บ้าน หมู่ที่ 15	เพื่อให้ประชาชน ได้รับประโยชน์จากโครงการ	ติดตั้งแผงโซล่าเซล 6 จุด	-	300,000	300,000	300,000	300,000	เพื่อให้ประชาชน ได้รับประโยชน์จากโครงการ	เพื่อให้ประชาชน ได้รับประโยชน์จากโครงการ	กองช่าง

ที่	โครงการ	วัตถุประสงค์	เป้าหมาย (ผลผลิตของโครงการ)	งบประมาณและที่ผ่านมา					ตัวชี้วัด (KPI)	ผลที่คาดว่าจะได้รับ	หน่วยงานรับผิดชอบหลัก
				2561 (บาท)	2562 (บาท)	2563 (บาท)	2564 (บาท)	2565 (บาท)			
796	โครงการติดตั้งสัญญาณไฟกระพริบ (คุ้มแก่นท้าว) หมู่ที่ 15	เพื่อความปลอดภัยในการคมนาคม	ติดตั้งสัญญาณไฟกระพริบ	-	90,000	90,000	90,000	90,000	เพื่อความปลอดภัยในการคมนาคม	เพื่อความปลอดภัยในการคมนาคม	กองช่าง
797	ติดตั้งกระจกโค้งจราจร (บริเวณโค้งแก่นท้าว) หมู่ที่ 15	เพื่อความปลอดภัยในการคมนาคม	ติดตั้งกระจกโค้งจราจร ขนาด 18 นิ้ว 6 ชุด	-	10,000	10,000	10,000	10,000	เพื่อความปลอดภัยในการคมนาคม	เพื่อความปลอดภัยในการคมนาคม	กองช่าง
798	โครงการซ่อมแซมระบบเสียงตามสาย (ภายในหมู่บ้าน) หมู่ที่ 15	เพื่อให้ประชาชนสามารถรับฟังเสียงตามสายอย่างทั่วถึง	ซ่อมแซมเสียงตามสาย	-	200,000	200,000	200,000	200,000	ประชาชนในตำบลสามารถรับฟังเสียงตามสาย	ประชาชนในตำบลสามารถรับฟังเสียงตามสาย	กองช่าง
799	โครงการติดตั้งกล้องวงจรปิดภายในหมู่บ้าน หมู่ที่ 15	เพื่อให้ประชาชน มีสถานที่สำหรับประกอบกิจกรรมร่วมกัน	ติดตั้งกล้องวงจรปิดภายในหมู่บ้าน 10 จุด	-	200,000	200,000	200,000	200,000	ประชาชนในตำบล มีสถานที่สำหรับประกอบกิจกรรมร่วมกัน	ประชาชนในตำบล มีสถานที่สำหรับประกอบกิจกรรมร่วมกัน	กองช่าง
800	โครงการก่อสร้างอาคารอเนกประสงค์ (บริเวณกลุ่มสหกรณ์การเกษตรฯ (สหธ.)) หมู่ที่ 15	เพื่อให้ประชาชนใช้ประโยชน์ร่วมกัน	กว้าง 12*ยาว 24 ม.	-	2,500,000	2,500,000	2,500,000	2,500,000	อาคารเอนกประสงค์	ประชาชนได้ใช้ประโยชน์ร่วมกัน ในการจัดกิจกรรมต่างๆ	กองช่าง
801	โครงการติดตั้งป้ายจราจร(คุ้มแก่นท้าว) หมู่ 15	เพื่อให้ประชาชน มีการคมนาคมสะดวกรวดเร็ว	กว้าง 6 ม. ยาวรวม 1,000 ม. หนาเฉลี่ย 0.15 ม.	-	20,000	20,000	20,000	20,000	เพื่อให้ประชาชน มีการคมนาคมสะดวกรวดเร็ว	เพื่อให้ประชาชน มีการคมนาคมสะดวกรวดเร็ว	กองช่าง
802	โครงการขยายเขตเสียงตามสาย(ภายในหมู่บ้าน) หมู่ที่ 15	เพื่อให้ประชาชนสามารถรับฟังเสียงตามสายอย่างทั่วถึง	ขยายเขตเสียงตามสาย	-	250,000	250,000	250,000	250,000	เพื่อให้ประชาชนสามารถรับฟังเสียงตามสายอย่างทั่วถึง	เพื่อให้ประชาชนสามารถรับฟังเสียงตามสายอย่างทั่วถึง	กองช่าง

ที่	โครงการ	วัตถุประสงค์	เป้าหมาย (ผลผลิตของโครงการ)	งบประมาณและที่ผ่านมา					ตัวชี้วัด (KPI)	ผลที่คาดว่าจะได้รับ	หน่วยงานรับผิดชอบหลัก
				2561 (บาท)	2562 (บาท)	2563 (บาท)	2564 (บาท)	2565 (บาท)			
803	โครงการติดตั้งเสียงตามสาย(ภายในหมู่บ้าน) หมู่ที่ 15	เพื่อให้ประชาชนสามารถรับฟังเสียงตามสายอย่างทั่วถึง	ติดตั้งเสียงตามสาย	-	250,000	250,000	250,000	250,000	เพื่อให้ประชาชนสามารถรับฟังเสียงตามสายอย่างทั่วถึง	เพื่อให้ประชาชนสามารถรับฟังเสียงตามสายอย่างทั่วถึง	กองช่าง
804	โครงการขยายท่อเมนต์ประปาภายในหมู่บ้าน หมู่ที่ 15	เพื่อให้ประชาชนมีน้ำสำหรับอุปโภค-บริโภค	ขยายท่อเมนต์ประปาระยะทาง 2,000 ม.	200,000	200,000	200,000	200,000	200,000	ประชาชนในตำบล มีน้ำสำหรับอุปโภค-บริโภค	ประชาชนในตำบล มีน้ำสำหรับอุปโภค-บริโภค	กองช่าง
805	โครงการซ่อมแซมท่อเมนต์ประปาภายในหมู่บ้าน หมู่ที่ 15	เพื่อให้ประชาชนมีน้ำสำหรับอุปโภค-บริโภค	ซ่อมแซมท่อเมนต์ประปา	200,000	200,000	200,000	200,000	200,000	ประชาชนในตำบล มีน้ำสำหรับอุปโภค-บริโภค	ประชาชนในตำบล มีน้ำสำหรับอุปโภค-บริโภค	กองช่าง
806	โครงการก่อสร้างระบบประปา (คุ้มแก่นท้าว) หมู่ที่ 15	เพื่อให้ประชาชนมีน้ำสำหรับอุปโภค-บริโภค	เจาะบ่อบาดาลพร้อมติดตั้งถังประปา ความจุ 15 ลบ.ม.	-	400,000	400,000	400,000	400,000	ประชาชนในตำบล มีน้ำสำหรับอุปโภค-บริโภค	ประชาชนในตำบล มีน้ำสำหรับอุปโภค-บริโภค	กองช่าง
807	โครงการติดตั้งถังแชมเปญ (บริเวณคุ้มนายมี) หมู่ที่ 15	เพื่อให้ประชาชนมีน้ำสำหรับอุปโภค-บริโภค	ติดตั้งถังแชมเปญ ความจุ 15 ลบ.ม.	-	300,000	300,000	300,000	300,000	ประชาชนในตำบล มีน้ำสำหรับอุปโภค-บริโภค	ประชาชนในตำบล มีน้ำสำหรับอุปโภค-บริโภค	กองช่าง
808	โครงการติดตั้งถังแชมเปญ (คุ้มแก่นท้าว) หมู่ที่ 15	เพื่อให้ประชาชนมีน้ำสำหรับอุปโภค-บริโภค	ติดตั้งถังแชมเปญ ความจุ 15 ลบ.ม.	-	300,000	300,000	300,000	300,000	ประชาชนในตำบล มีน้ำสำหรับอุปโภค-บริโภค	ประชาชนในตำบล มีน้ำสำหรับอุปโภค-บริโภค	กองช่าง
809	โครงการก่อสร้างระบบน้ำประปา (พื้นที่สปก.) หมู่ที่ 15	เพื่อให้ประชาชนมีน้ำสำหรับอุปโภค-บริโภค	ก่อสร้างระบบประปาหมู่บ้าน	-	450,000	450,000	450,000	450,000	ประชาชนในตำบล มีน้ำสำหรับอุปโภค-บริโภค	ประชาชนในตำบล มีน้ำสำหรับอุปโภค-บริโภค	กองช่าง

ที่	โครงการ	วัตถุประสงค์	เป้าหมาย (ผลผลิตของโครงการ)	งบประมาณและที่ผ่านมา					ตัวชี้วัด (KPI)	ผลที่คาดว่าจะได้รับ	หน่วยงานรับผิดชอบหลัก
				2561 (บาท)	2562 (บาท)	2563 (บาท)	2564 (บาท)	2565 (บาท)			
810	โครงการก่อสร้างระบบน้ำประปา (บริเวณบ้านนายวิรัช) หมู่ที่ 15	เพื่อให้ประชาชนมีน้ำสำหรับอุปโภค-บริโภค	ก่อสร้างระบบประปาหมู่บ้าน	-	450,000	450,000	450,000	450,000	ประชาชนในตำบล มีน้ำสำหรับอุปโภค-บริโภค	ประชาชนในตำบล มีน้ำสำหรับอุปโภค-บริโภค	กองช่าง
811	โครงการเจาะน้ำบาดาล (หุ้มบ้านหนองทรม) หมู่ที่ 15	เพื่อให้ประชาชนมีน้ำสำหรับอุปโภค-บริโภค	ก่อสร้างระบบประปาหมู่บ้าน	-	100,000	100,000	100,000	100,000	ประชาชนในตำบล มีน้ำสำหรับอุปโภค-บริโภค	ประชาชนในตำบล มีน้ำสำหรับอุปโภค-บริโภค	กองช่าง
812	โครงการขุดลอกบ่อแก่นท้าว หมู่ที่ 15	เพื่อให้ประชาชนหมู่ที่ 15 มีน้ำอุปโภค-บริโภค	ขุดลอกบ่อ	-	1,000,000	1,000,000	1,000,000	1,000,000	ประชาชนในตำบล ได้ใช้ประโยชน์จากโครงการ	ประชาชนในตำบล ได้ใช้ประโยชน์จากโครงการ	กองช่าง
813	โครงการก่อสร้างถนน คสล. กลุ่มบ้านยายยอด หมู่ที่ 16	เพื่อให้ประชาชนหมู่ที่ 16 มีการคมนาคมสะดวกรวดเร็ว	กว้าง 5 ม. ยาว 500 ม.	1,000,000	1,000,000	1,000,000	1,000,000	1,000,000	จำนวนถนนที่เพิ่มขึ้นและมีความสะดวกสบายเพิ่มมากขึ้น	ประชาชนในตำบลมีการคมนาคมที่สะดวกรวดเร็ว	กองช่าง
814	โครงการก่อสร้างถนนลาดยาง (เส้นกลางบ้าน) หมู่ที่ 16	เพื่อให้ประชาชนหมู่ที่ 16 มีการคมนาคมสะดวกรวดเร็ว	กว้าง 5 ม. ยาว 500 ม.	1,000,000	1,000,000	1,000,000	1,000,000	1,000,000	จำนวนถนนที่เพิ่มขึ้นและมีความสะดวกสบายเพิ่มมากขึ้น	ประชาชนในตำบลมีการคมนาคมที่สะดวกรวดเร็ว	กองช่าง
815	โครงการก่อสร้างถนน คสล. (เส้นกลางบ้าน) หมู่ที่ 16	เพื่อให้ประชาชนหมู่ที่ 16 มีการคมนาคมสะดวกรวดเร็ว	กว้าง 5 ม. ยาว 500 ม.	1,500,000	1,500,000	1,500,000	1,500,000	1,500,000	จำนวนถนนที่เพิ่มขึ้นและมีความสะดวกสบายเพิ่มมากขึ้น	ประชาชนในตำบลมีการคมนาคมที่สะดวกรวดเร็ว	กองช่าง

ที่	โครงการ	วัตถุประสงค์	เป้าหมาย (ผลผลิตของโครงการ)	งบประมาณและที่ผ่านมา					ตัวชี้วัด (KPI)	ผลที่คาดว่าจะได้รับ	หน่วยงานรับผิดชอบหลัก
				2561 (บาท)	2562 (บาท)	2563 (บาท)	2564 (บาท)	2565 (บาท)			
816	โครงการซ่อมแซมถนน คสล. (เส้นกลางบ้าน) หมู่ที่ 16	เพื่อให้ประชาชนหมู่ที่ 16 มีการคมนาคมสะดวกรวดเร็ว	กว้าง 5 ม. ยาว 500 ม.	1,500,000	1,500,000	1,500,000	1,500,000	1,500,000	จำนวนถนนที่เพิ่มขึ้นและมีความสะดวกสบายเพิ่มมากขึ้น	ประชาชนในตำบลมีการคมนาคมที่สะดวกรวดเร็ว	กองช่าง
817	โครงการก่อสร้างถนน คสล. (กลุ่มบ้านยายยอด) ทางอนามัยภาพ หมู่ 16	เพื่อให้ประชาชน มีการคมนาคมสะดวกรวดเร็ว	กว้าง 5 ม.ยาว 500 ม. หรือคิดเป็นพื้นที่ก่อสร้าง 2,500 ตร.ม.	1,500,000	1,500,000	1,500,000	1,500,000	1,500,000	จำนวนถนนที่เพิ่มขึ้นและมีความสะดวกสบายเพิ่มมากขึ้น	ประชาชนในตำบลมีการคมนาคมที่สะดวกรวดเร็ว	กองช่าง
818	โครงการขยายไหล่ถนน (ปากทางเข้าหมู่บ้าน) หมู่ที่ 16	เพื่อให้ประชาชน มีการคมนาคมสะดวกรวดเร็ว	กว้างข้างละ 1 ม. ยาว 15 ม.	-	100,000	100,000	100,000	100,000	จำนวนถนนที่เพิ่มขึ้นและมีความสะดวกสบายเพิ่มมากขึ้น	ประชาชนในตำบลมีการคมนาคมที่สะดวกรวดเร็ว	กองช่าง
819	โครงการก่อสร้างถนนลาดยาง พร้อมสร้างรางระบายน้ำ (เส้นหน้าบ้านป้าคอน - บ้านสุบิน) หมู่ที่ 16	เพื่อให้ประชาชน มีการคมนาคมสะดวกรวดเร็ว	กว้าง 5 ม.ยาว 200 ม. พร้อมก่อสร้างรางระบายน้ำ	-	1,000,000	1,000,000	1,000,000	1,000,000	จำนวนถนนที่เพิ่มขึ้นและมีความสะดวกสบายเพิ่มมากขึ้น	ประชาชนในตำบลมีการคมนาคมที่สะดวกรวดเร็ว	กองช่าง
820	โครงการซ่อมแซมถนน คสล. พร้อมก่อสร้างรางระบายน้ำ (ซอยบ้านนายรักษ์หมู่ที่ 16	เพื่อให้ประชาชน มีการคมนาคมสะดวกรวดเร็ว	กว้าง 3 ม.ยาว 60 ม. หนา 0.15 ม.หรือคิดเป็นพื้นที่ซ่อมแซมถนน 180 ตร.ม.	-	300,000	300,000	300,000	300,000	จำนวนถนนที่เพิ่มขึ้นและมีความสะดวกสบายเพิ่มมากขึ้น	ประชาชนในตำบลมีการคมนาคมที่สะดวกรวดเร็ว	กองช่าง

ที่	โครงการ	วัตถุประสงค์	เป้าหมาย (ผลผลิตของโครงการ)	งบประมาณและที่ผ่านมา					ตัวชี้วัด (KPI)	ผลที่คาดว่าจะได้รับ	หน่วยงานรับผิดชอบหลัก
				2561 (บาท)	2562 (บาท)	2563 (บาท)	2564 (บาท)	2565 (บาท)			
821	โครงการก่อสร้างถนน คสล. คุ้มบ้านยายยอด (ต่อจากเส้นเดิมจากบ้านนายหวัง - บ้านกาญจนา) หมู่ 16	เพื่อให้ประชาชน มีการคมนาคมสะดวกรวดเร็ว	กว้าง 5 ม. ยาว 200 ม. หนา 0.15 ม.หรือคิดเป็นพื้นที่ซ่อมแซมถนน 1,000 ตร.ม.	-	600,000	600,000	600,000	600,000	จำนวนถนนที่เพิ่มขึ้นและมีความสะดวกสบายเพิ่มมากขึ้น	ประชาชนในตำบลมีการคมนาคมที่สะดวกรวดเร็ว	กองช่าง
822	โครงการก่อสร้างถนนลาดยางคุ้มบ้านยายยอด (ซอยหน้าบ้านนายวีรชาติ) หมู่ 16	เพื่อให้ประชาชน มีการคมนาคมสะดวกรวดเร็ว	กว้าง 5 ม. ยาว 200 ม.	-	400,000	400,000	400,000	400,000	จำนวนถนนที่เพิ่มขึ้นและมีความสะดวกสบายเพิ่มมากขึ้น	ประชาชนในตำบลมีการคมนาคมที่สะดวกรวดเร็ว	กองช่าง
823	โครงการซ่อมสร้างถนนลาดยาง (เส้นกลางบ้าน) หมู่ที่ 16	เพื่อให้ประชาชน มีการคมนาคมสะดวกรวดเร็ว	กว้าง 5 ม.ยาว 600 ม.	-	1,000,000	1,000,000	1,000,000	1,000,000	จำนวนถนนที่เพิ่มขึ้นและมีความสะดวกสบายเพิ่มมากขึ้น	ประชาชนในตำบลมีการคมนาคมที่สะดวกรวดเร็ว	กองช่าง
824	โครงการก่อสร้างถนนลาดยาง (บริเวณด่านกักสัตว์)หมู่ที่ 16	เพื่อให้ประชาชน มีการคมนาคมสะดวกรวดเร็ว	กว้าง 5 ม. ยาวรวม 300 ม.หรือคิดเป็นพื้นที่ก่อสร้าง 1,500 ตร.ม.	-	500,000	500,000	500,000	500,000	จำนวนถนนที่เพิ่มขึ้นและมีความสะดวกสบายเพิ่มมากขึ้น	ประชาชนในตำบลมีการคมนาคมที่สะดวกรวดเร็ว	กองช่าง
825	โครงการก่อสร้างถนนลาดยาง (ซอยบ้านนางยอด) หมู่ที่ 16	เพื่อให้ประชาชน มีการคมนาคมสะดวกรวดเร็ว	ก่อสร้างถนนลาดยาง กว้าง 4 ม. ยาว 400 ม.	-	600,000	600,000	600,000	600,000	จำนวนถนนที่เพิ่มขึ้นและมีความสะดวกสบายเพิ่มมากขึ้น	ประชาชนในตำบลมีการคมนาคมที่สะดวกรวดเร็ว	กองช่าง

ที่	โครงการ	วัตถุประสงค์	เป้าหมาย (ผลผลิตของโครงการ)	งบประมาณและที่ผ่านมา					ตัวชี้วัด (KPI)	ผลที่คาดว่าจะได้รับ	หน่วยงานรับผิดชอบหลัก
				2561 (บาท)	2562 (บาท)	2563 (บาท)	2564 (บาท)	2565 (บาท)			
826	โครงการก่อสร้างถนนลาดยาง (ต่อจากบ้านนางยอด) หมู่ที่ 16	เพื่อให้ประชาชน มีการคมนาคมสะดวกรวดเร็ว	ก่อสร้างถนนลาดยาง กว้าง 4 ม. ยาว 300 ม.	-	500,000	500,000	500,000	500,000	จำนวนถนนที่เพิ่มขึ้นและมีความสะดวกสบายเพิ่มมากขึ้น	ประชาชนในตำบลมีการคมนาคมที่สะดวกรวดเร็ว	กองช่าง
827	โครงการซ่อมแซมถนน คสล. (ซอยรักกลาง) หมู่ที่ 16	เพื่อให้ประชาชน มีการคมนาคมสะดวกรวดเร็ว	กว้าง 3 ม.ยาว 160 ม.	-	300,000	300,000	300,000	300,000	จำนวนถนนที่เพิ่มขึ้นและมีความสะดวกสบายเพิ่มมากขึ้น	ประชาชนในตำบลมีการคมนาคมที่สะดวกรวดเร็ว	กองช่าง
828	โครงการซ่อมสร้างถนนลาดยาง (บริเวณซอยรักกลาง) หมู่ที่ 16	เพื่อให้ประชาชน มีการคมนาคมสะดวกรวดเร็วปลอดภัย	กว้าง 3 ม. ยาว 160 ม.	-	200,000	200,000	200,000	200,000	เพื่อให้ประชาชน มีการคมนาคมสะดวกรวดเร็วปลอดภัย	เพื่อให้ประชาชน มีการคมนาคมสะดวกรวดเร็วปลอดภัย	กองช่าง
829	โครงการซ่อมสร้างถนนลาดยาง (บริเวณบ้านนายสุบิน) หมู่ที่ 16	เพื่อให้ประชาชน มีการคมนาคมสะดวกรวดเร็วปลอดภัย	กว้าง 5 ม. ยาว 200 ม.	-	400,000	400,000	400,000	400,000	เพื่อให้ประชาชน มีการคมนาคมสะดวกรวดเร็วปลอดภัย	เพื่อให้ประชาชน มีการคมนาคมสะดวกรวดเร็วปลอดภัย	กองช่าง
830	โครงการก่อสร้างรางระบายน้ำ (เส้นกลางบ้าน) หมู่ที่ 16	เพื่อบรรเทาความเดือดร้อนของประชาชนเรื่องน้ำท่วม	ระยะทาง 600 ม. ก. 0.60 ม.	1,500,000	1,500,000	1,500,000	1,500,000	1,500,000	จำนวนท่อหรือรางระบายที่เพิ่มมากขึ้น	เพื่อบรรเทาความเดือดร้อนของประชาชนเรื่องน้ำท่วม	กองช่าง
831	โครงการวางท่อระบายน้ำ พร้อมบ่อพัก (เส้นกลางบ้าน) หมู่ที่ 16	เพื่อบรรเทาความเดือดร้อนของประชาชนเรื่องน้ำท่วม	ระยะทาง 600 ม. ท่อ Ø 0.60 ม.	-	1,200,000	1,200,000	1,200,000	1,200,000	จำนวนท่อหรือรางระบายที่เพิ่มมากขึ้น	เพื่อบรรเทาความเดือดร้อนของประชาชนเรื่องน้ำท่วม	กองช่าง
832	โครงการก่อสร้างรางระบายน้ำ คสล. (ซอยรักกลาง) หมู่ที่ 16	เพื่อบรรเทาความเดือดร้อนของประชาชนเรื่องน้ำท่วม	กว้าง 0.6 ม. ยาว 160 ม.	-	400,000	400,000	400,000	400,000	จำนวนท่อหรือรางระบายที่เพิ่มมากขึ้น	เพื่อบรรเทาความเดือดร้อนของประชาชนเรื่องน้ำท่วม	กองช่าง

ที่	โครงการ	วัตถุประสงค์	เป้าหมาย (ผลผลิตของโครงการ)	งบประมาณและที่ผ่านมา					ตัวชี้วัด (KPI)	ผลที่คาดว่าจะได้รับ	หน่วยงานรับผิดชอบหลัก
				2561 (บาท)	2562 (บาท)	2563 (บาท)	2564 (บาท)	2565 (บาท)			
833	โครงการวางท่อระบายน้ำพร้อมบ่อพัก (ซอยวิกกลาง) หมู่ที่ 16	เพื่อบรรเทาความเดือดร้อนของประชาชนเรื่องน้ำท่วม	ระยะทาง 120 ม.	-	300,000	300,000	300,000	300,000	จำนวนท่อหรือรางระบายที่เพิ่มมากขึ้น	เพื่อบรรเทาความเดือดร้อนของประชาชนเรื่องน้ำท่วม	กองช่าง
834	โครงการติดตั้งสัญญาณจราจร (เส้นกลางบ้าน) หมู่ 16	เพื่อความปลอดภัยในการคมนาคม	ติดตั้งสัญญาณจราจร	-	100,000	100,000	100,000	100,000	เพื่อความปลอดภัยในการคมนาคม	เพื่อความปลอดภัยในการคมนาคม	กองช่าง
835	โครงการติดตั้งป้ายจราจร (เส้นกลางบ้าน) หมู่ 16	เพื่อความปลอดภัยในการคมนาคม	ติดตั้งป้ายจราจร	-	50,000	50,000	50,000	50,000	เพื่อความปลอดภัยในการคมนาคม	เพื่อความปลอดภัยในการคมนาคม	กองช่าง
836	โครงการติดตั้งกระจกโค้งจราจร (เส้นกลางบ้าน) หมู่ 16	เพื่อความปลอดภัยในการคมนาคม	ติดตั้งกระจกโค้งจราจร	-	50,000	50,000	50,000	50,000	เพื่อความปลอดภัยในการคมนาคม	เพื่อความปลอดภัยในการคมนาคม	กองช่าง
837	โครงการซ่อมแซมศาลาประชาคม หมู่ 16	เพื่อให้ประชาชน มีสถานที่สำหรับประกอบกิจกรรมร่วมกัน	กว้าง 6 ม.ยาว 12 ม.	-	100,000	100,000	100,000	100,000	เพื่อให้ประชาชน มีสถานที่สำหรับประกอบกิจกรรมร่วมกัน	เพื่อให้ประชาชน มีสถานที่สำหรับประกอบกิจกรรมร่วมกัน	กองช่าง
838	โครงการปรับปรุงภูมิทัศน์ถนนเส้นกลางบ้าน หมู่ที่ 16	เพื่อให้ประชาชน ได้รับความปลอดภัยในชีวิตและทรัพย์สิน	ปรับปรุงภูมิทัศน์ใหม่ทางทั้ง 2 ข้างตลอดสาย	-	100,000	100,000	100,000	100,000	เพื่อให้ประชาชน ได้รับความปลอดภัยในชีวิตและทรัพย์สิน	เพื่อให้ประชาชน ได้รับความปลอดภัยในชีวิตและทรัพย์สิน	กองช่าง
839	โครงการติดตั้งกล้อง cctv ภายในหมู่บ้าน หมู่ 16	เพื่อให้ประชาชน ได้รับความปลอดภัยในชีวิตและทรัพย์สิน	ติดตั้งกล้อง cctv ภายในหมู่บ้าน	-	100,000	100,000	100,000	100,000	เพื่อให้ประชาชน ได้รับความปลอดภัยในชีวิตและทรัพย์สิน	เพื่อให้ประชาชน ได้รับความปลอดภัยในชีวิตและทรัพย์สิน	กองช่าง

ที่	โครงการ	วัตถุประสงค์	เป้าหมาย (ผลผลิตของโครงการ)	งบประมาณและที่ผ่านมา					ตัวชี้วัด (KPI)	ผลที่คาดว่าจะได้รับ	หน่วยงานรับผิดชอบหลัก
				2561 (บาท)	2562 (บาท)	2563 (บาท)	2564 (บาท)	2565 (บาท)			
840	โครงการติดตั้งสัญญาณจราจร ภายในหมู่บ้าน หมู่ 16	เพื่อความปลอดภัยในการคมนาคม	ติดตั้งป้ายสัญญาณจราจร	-	200,000	200,000	200,000	200,000	เพื่อความปลอดภัยในการคมนาคม	เพื่อความปลอดภัยในการคมนาคม	กองช่าง
841	โครงการติดตั้งเสียงตามสาย (คุ้มวชิรา) หมู่ที่ 16	เพื่อให้ประชาชนสามารถรับฟังเสียงตามสายอย่างทั่วถึง	เดินสายสัญญาณพร้อมติดตั้งลำโพงฮอลล์	-	50,000	50,000	50,000	50,000	เพื่อให้ประชาชนสามารถรับฟังเสียงตามสายอย่างทั่วถึง	เพื่อให้ประชาชนสามารถรับฟังเสียงตามสายอย่างทั่วถึง	กองช่าง
842	โครงการติดตั้งป้ายทางเข้าหมู่บ้าน หมู่ที่ 16	เพื่อให้ทราบที่ตั้งของหมู่บ้าน มีความสะดวกในการติดต่อ และส่งเอกสารต่างๆ	ขนาด 1.2 ม. X 2.40 ม.	-	50,000	50,000	50,000	50,000	ประชาชนทั่วไปได้ทราบถึงที่ตั้งของหมู่บ้าน	ประชาชนทั่วไปได้ทราบถึงที่ตั้งของหมู่บ้าน	กองช่าง
843	โครงการขยายเขตเสียงตามสาย(ภายในหมู่บ้าน) หมู่ที่ 16	เพื่อให้ประชาชนสามารถรับฟังเสียงตามสายอย่างทั่วถึง	ขยายเขตเสียงตามสาย	-	100,000	100,000	100,000	100,000	เพื่อให้ประชาชนสามารถรับฟังเสียงตามสายอย่างทั่วถึง	เพื่อให้ประชาชนสามารถรับฟังเสียงตามสายอย่างทั่วถึง	กองช่าง
844	โครงการติดตั้งเสียงตามสาย(ภายในหมู่บ้าน) หมู่ที่ 16	เพื่อให้ประชาชนสามารถรับฟังเสียงตามสายอย่างทั่วถึง	ติดตั้งเสียงตามสาย	-	100,000	100,000	100,000	100,000	เพื่อให้ประชาชนสามารถรับฟังเสียงตามสายอย่างทั่วถึง	เพื่อให้ประชาชนสามารถรับฟังเสียงตามสายอย่างทั่วถึง	กองช่าง
845	โครงการซ่อมแซมเสียงตามสาย(ภายในหมู่บ้าน) หมู่ที่ 16	เพื่อให้ประชาชนสามารถรับฟังเสียงตามสายอย่างทั่วถึง	ซ่อมแซมเสียงตามสาย	-	100,000	100,000	100,000	100,000	เพื่อให้ประชาชนสามารถรับฟังเสียงตามสายอย่างทั่วถึง	เพื่อให้ประชาชนสามารถรับฟังเสียงตามสายอย่างทั่วถึง	กองช่าง
846	โครงการปรับปรุงท่อเมนต์ประปาภายในหมู่บ้าน หมู่ที่ 16	เพื่อให้ประชาชนมีน้ำสำหรับอุปโภค-บริโภค	ปรับปรุงท่อเมนต์ประปาภายในหมู่บ้าน	200,000	200,000	200,000	200,000	200,000	ประชาชนในตำบล มีน้ำสำหรับอุปโภค-บริโภค	ประชาชนในตำบล มีน้ำสำหรับอุปโภค-บริโภค	กองช่าง

ที่	โครงการ	วัตถุประสงค์	เป้าหมาย (ผลผลิตของโครงการ)	งบประมาณและที่ผ่านมา					ตัวชี้วัด (KPI)	ผลที่คาดว่าจะได้รับ	หน่วยงานรับผิดชอบหลัก
				2561 (บาท)	2562 (บาท)	2563 (บาท)	2564 (บาท)	2565 (บาท)			
847	โครงการก่อสร้างระบบประปา (บ้านอุเจ คำกอง กองชนสุวรรณ์) หมู่ที่ 16	เพื่อให้ประชาชนมีน้ำสำหรับอุปโภค-บริโภค	เจาะบ่อบาดาลพร้อมติดตั้งถังประปาความจุ 15 ลบ.ม.	-	400,000	400,000	400,000	400,000	ประชาชนในตำบล มีน้ำสำหรับอุปโภค-บริโภค	ประชาชนในตำบล มีน้ำสำหรับอุปโภค-บริโภค	กองช่าง
848	โครงการขุดลอกหนองน้ำ หมู่ที่ 16 (ด่านกักสัตว์)	เพื่อให้ประชาชนหมู่ที่ 16 มีน้ำอุปโภค-บริโภค	ขุดลอกหนองน้ำ	-	100,000	100,000	100,000	100,000	ประชาชนในตำบล มีน้ำอุปโภค-บริโภค	ประชาชนในตำบล มีน้ำอุปโภค-บริโภค	กองช่าง
849	โครงการซ่อมแซมถนน คสล. (เส้นกลางบ้าน) หมู่ 17	เพื่อให้ประชาชน มีการคมนาคมสะดวกรวดเร็ว	กว้าง 4.5 ม. ยาว 1500 ม.	4,000,000	4,000,000	4,000,000	4,000,000	4,000,000	จำนวนถนนที่เพิ่มขึ้น และมีความสะดวกสบายเพิ่มมากขึ้น	ประชาชนในตำบลมีการคมนาคมที่สะดวกรวดเร็ว	กองช่าง
850	โครงการขยายไหล่ทาง (เส้นกลางบ้าน) หมู่ที่ 17	เพื่อให้ประชาชน มีการคมนาคมสะดวกรวดเร็ว	ก.ข้างละ 0.5 ม. ยาว 1500 ม.	900,000	900,000	900,000	900,000	900,000	จำนวนถนนที่เพิ่มขึ้น และมีความสะดวกสบายเพิ่มมากขึ้น	ประชาชนในตำบลมีการคมนาคมที่สะดวกรวดเร็ว	กองช่าง
851	โครงการก่อสร้างถนน คสล. (เส้นกลางบ้าน) หมู่ที่ 17	เพื่อให้ประชาชน มีการคมนาคมสะดวกรวดเร็ว	กว้าง 4.5 ม. ยาว 1500 ม.	4,000,000	4,000,000	4,000,000	4,000,000	4,000,000	จำนวนถนนที่เพิ่มขึ้น และมีความสะดวกสบายเพิ่มมากขึ้น	ประชาชนในตำบลมีการคมนาคมที่สะดวกรวดเร็ว	กองช่าง
852	โครงการก่อสร้างถนนหินคลุก(ซอยเลียบคำแพงกองวัดศรีน - วัดเกาะ) หมู่ 17	เพื่อให้ประชาชน มีการคมนาคมสะดวกรวดเร็ว	กว้าง 6 ม. ยาว 1,200 ม.	500,000	500,000	500,000	500,000	500,000	จำนวนถนนที่เพิ่มขึ้น และมีความสะดวกสบายเพิ่มมากขึ้น	ประชาชนในตำบลมีการคมนาคมที่สะดวกรวดเร็ว	กองช่าง

ที่	โครงการ	วัตถุประสงค์	เป้าหมาย (ผลผลิตของโครงการ)	งบประมาณและที่ผ่านมา					ตัวชี้วัด (KPI)	ผลที่คาดว่าจะได้รับ	หน่วยงานรับผิดชอบหลัก
				2561 (บาท)	2562 (บาท)	2563 (บาท)	2564 (บาท)	2565 (บาท)			
853	โครงการก่อสร้างถนนลาดยาง(ซอยเลียบกำแพงทองวัดพืน - วัดเกาะ) หมู่ 17	เพื่อให้ประชาชน มีการคมนาคมสะดวกรวดเร็ว	กว้าง 6 ม. ยาว 1,200 ม.	2,500,000	2,500,000	2,500,000	2,500,000	2,500,000	จำนวนถนนที่เพิ่มขึ้น และมีความสะดวกสบายเพิ่มมากขึ้น	ประชาชนในตำบลมีการคมนาคมที่สะดวกรวดเร็ว	กองช่าง
854	โครงการก่อสร้างถนน คสล. (ซอยบ้านแดง-บ้านเอ) หมู่ที่ 17	เพื่อให้ประชาชน มีการคมนาคมสะดวกรวดเร็ว	ก่อสร้างถนน คสล. กว้าง 4 ยาว 200 ม.	-	500,000	500,000	500,000	500,000	จำนวนถนนที่เพิ่มขึ้น และมีความสะดวกสบายเพิ่มมากขึ้น	ประชาชนในตำบลมีการคมนาคมที่สะดวกรวดเร็ว	กองช่าง
855	โครงการก่อสร้างถนนลาดยาง (เส้นกลางบ้าน) หมู่ที่ 17	เพื่อให้ประชาชน มีการคมนาคมสะดวกรวดเร็ว	ก่อสร้างถนนลาดยาง กว้าง 5 ม. ยาว 3000 ม.	-	5,500,000	5,500,000	5,500,000	5,500,000	จำนวนถนนที่เพิ่มขึ้น และมีความสะดวกสบายเพิ่มมากขึ้น	ประชาชนในตำบลมีการคมนาคมที่สะดวกรวดเร็ว	กองช่าง
856	โครงการก่อสร้างถนน คสล. (ซอยบ้านอู๊ด) หมู่ที่ 17	เพื่อให้ประชาชน มีการคมนาคมสะดวกรวดเร็ว	ก่อสร้างถนน คสล. กว้าง 4 ม. ยาว 200 ม.	-	500,000	500,000	500,000	500,000	จำนวนถนนที่เพิ่มขึ้น และมีความสะดวกสบายเพิ่มมากขึ้น	ประชาชนในตำบลมีการคมนาคมที่สะดวกรวดเร็ว	กองช่าง
857	โครงการก่อสร้างถนนลาดยาง (บ้านนางน้อย สิงคา) หมู่ที่ 17	เพื่อให้ประชาชน มีการคมนาคมสะดวกรวดเร็ว	ก่อสร้างถนนลาดยาง กว้าง 4 ม. ยาว 50 ม.	-	100,000	100,000	100,000	100,000	จำนวนถนนที่เพิ่มขึ้น และมีความสะดวกสบายเพิ่มมากขึ้น	ประชาชนในตำบลมีการคมนาคมที่สะดวกรวดเร็ว	กองช่าง

ที่	โครงการ	วัตถุประสงค์	เป้าหมาย (ผลผลิตของโครงการ)	งบประมาณและที่ผ่านมา					ตัวชี้วัด (KPI)	ผลที่คาดว่าจะได้รับ	หน่วยงานรับผิดชอบหลัก
				2561 (บาท)	2562 (บาท)	2563 (บาท)	2564 (บาท)	2565 (บาท)			
858	โครงการซ่อมแซมถนน คสล. (ซอยมาตี 2) หมู่ที่ 17	เพื่อให้ประชาชน มีการคมนาคมสะดวกรวดเร็ว	ซ่อมแซมถนน คสล. กว้าง 4 ม. ยาว 400 ม.	-	900,000	900,000	900,000	900,000	จำนวนถนนที่เพิ่มขึ้น และมีความสะดวกสบายเพิ่มมากขึ้น	ประชาชนในตำบลมีการคมนาคมที่สะดวกรวดเร็ว	กองช่าง
859	โครงการซ่อมสร้างถนนลาดยาง (บ้านยายสุวรรณ – วัดเกาะ) หมู่ที่ 17	เพื่อให้ประชาชน มีการคมนาคมสะดวกรวดเร็ว	กว้าง 4 ม. ยาว 400 ม.	-	600,000	600,000	600,000	600,000	จำนวนถนนที่เพิ่มขึ้น และมีความสะดวกสบายเพิ่มมากขึ้น	ประชาชนในตำบลมีการคมนาคมที่สะดวกรวดเร็ว	กองช่าง
860	โครงการก่อสร้างถนนลาดยาง (บ้านนางสละ-วัดเกาะ) หมู่ที่ 17	เพื่อให้ประชาชน มีการคมนาคมสะดวกรวดเร็ว	กว้าง 4 ม. ยาว 100 ม.	-	150,000	150,000	150,000	150,000	จำนวนถนนที่เพิ่มขึ้น และมีความสะดวกสบายเพิ่มมากขึ้น	ประชาชนในตำบลมีการคมนาคมที่สะดวกรวดเร็ว	กองช่าง
861	โครงการซ่อมสร้างถนนลาดยาง (ซอยไชกพิทักษ์ (บริเวณบ้านคานลิค)) หมู่ที่ 17	เพื่อให้ประชาชน มีการคมนาคมสะดวกรวดเร็ว	กว้าง 4 ม. ยาว 100 ม.	-	150,000	150,000	150,000	150,000	จำนวนถนนที่เพิ่มขึ้น และมีความสะดวกสบายเพิ่มมากขึ้น	ประชาชนในตำบลมีการคมนาคมที่สะดวกรวดเร็ว	กองช่าง
862	โครงการก่อสร้างถนน คสล. (บริเวณบ้านลุงปุ้ม) พร้อมรางระบายน้ำ หมู่ที่ 17	เพื่อให้ประชาชน มีการคมนาคมสะดวกรวดเร็ว	กว้าง 4 ม. ยาว 100 ม.	-	300,000	300,000	300,000	300,000	จำนวนถนนที่เพิ่มขึ้น และมีความสะดวกสบายเพิ่มมากขึ้น	ประชาชนในตำบลมีการคมนาคมที่สะดวกรวดเร็ว	กองช่าง

ที่	โครงการ	วัตถุประสงค์	เป้าหมาย (ผลผลิตของโครงการ)	งบประมาณและที่ผ่านมา					ตัวชี้วัด (KPI)	ผลที่คาดว่าจะได้รับ	หน่วยงานรับผิดชอบหลัก
				2561 (บาท)	2562 (บาท)	2563 (บาท)	2564 (บาท)	2565 (บาท)			
863	โครงการก่อสร้างถนน คสล. (ซอยบ้านชาติษฐ์) หมู่ที่ 17	เพื่อให้ประชาชน มีการคมนาคมสะดวกรวดเร็ว	กว้าง 4 ม. ยาว 100 ม.	-	250,000	250,000	250,000	250,000	จำนวนถนนที่เพิ่มขึ้นและมีความสะดวกสบายเพิ่มมากขึ้น	ประชาชนในตำบลมีการคมนาคมที่สะดวกรวดเร็ว	กองช่าง
864	โครงการก่อสร้างถนน คสล. (เส้นเชื่อมบ้านไร่) หมู่ 17	เพื่อให้ประชาชน มีการคมนาคมสะดวกรวดเร็ว	ระยะ 50 ม.	-	250,000	250,000	250,000	250,000	จำนวนถนนที่เพิ่มขึ้นและมีความสะดวกสบายเพิ่มมากขึ้น	ประชาชนในตำบลมีการคมนาคมที่สะดวกรวดเร็ว	กองช่าง
865	โครงการซ่อมสร้างถนนลาดยาง (เส้นเชื่อมซอยประปา) หมู่ 17	เพื่อให้ประชาชน มีการคมนาคมสะดวกรวดเร็ว	ระยะ 200 ม.	-	400,000	400,000	400,000	400,000	จำนวนถนนที่เพิ่มขึ้นและมีความสะดวกสบายเพิ่มมากขึ้น	ประชาชนในตำบลมีการคมนาคมที่สะดวกรวดเร็ว	กองช่าง
866	โครงการก่อสร้างถนน คสล. (ซอยเมาที่ 1) หมู่ที่ 17	เพื่อให้ประชาชน มีการคมนาคมสะดวกรวดเร็ว	ระยะ 50 ม.	-	150,000	150,000	150,000	150,000	จำนวนถนนที่เพิ่มขึ้นและมีความสะดวกสบายเพิ่มมากขึ้น	ประชาชนในตำบลมีการคมนาคมที่สะดวกรวดเร็ว	กองช่าง
867	โครงการก่อสร้างถนน คสล. (ซอย 7 สันติสุข) หมู่ที่ 17	เพื่อให้ประชาชน มีการคมนาคมสะดวกรวดเร็ว	ระยะ 50 ม.	-	150,000	150,000	150,000	150,000	จำนวนถนนที่เพิ่มขึ้นและมีความสะดวกสบายเพิ่มมากขึ้น	ประชาชนในตำบลมีการคมนาคมที่สะดวกรวดเร็ว	กองช่าง

ที่	โครงการ	วัตถุประสงค์	เป้าหมาย (ผลผลิตของโครงการ)	งบประมาณและที่ผ่านมา					ตัวชี้วัด (KPI)	ผลที่คาดว่าจะได้รับ	หน่วยงานรับผิดชอบหลัก
				2561 (บาท)	2562 (บาท)	2563 (บาท)	2564 (บาท)	2565 (บาท)			
868	โครงการซ่อมแซมถนน โดยการปูผิวลาดยางทับ (ซอยโกตัดเสียงเจริญ) หมู่ที่ 17	เพื่อให้ประชาชน มีการคมนาคมสะดวกรวดเร็ว	ระยะ 400 ม.	-	800,000	800,000	800,000	800,000	จำนวนถนนที่เพิ่มขึ้น และมีความสะดวกสบายเพิ่มมากขึ้น	ประชาชนในตำบลมีการคมนาคมที่สะดวกรวดเร็ว	กองช่าง
869	โครงการซ่อมสร้างถนนลาดยาง (เส้นกลางบ้าน) หมู่ที่ 17	เพื่อให้ประชาชน มีการคมนาคมสะดวกรวดเร็ว	กว้าง 4.5 ม. ยาว 1500 ม.	-	2,500,000	2,500,000	2,500,000	2,500,000	จำนวนถนนที่เพิ่มขึ้น และมีความสะดวกสบายเพิ่มมากขึ้น	ประชาชนในตำบลมีการคมนาคมที่สะดวกรวดเร็ว	กองช่าง
870	โครงการก่อสร้างถนน คสล. (ซอยดวงดี) หมู่ที่ 17	เพื่อให้ประชาชน มีการคมนาคมสะดวกรวดเร็ว	ระยะ 150 ม.	-	500,000	500,000	500,000	500,000	จำนวนถนนที่เพิ่มขึ้น และมีความสะดวกสบายเพิ่มมากขึ้น	ประชาชนในตำบลมีการคมนาคมที่สะดวกรวดเร็ว	กองช่าง
871	โครงการก่อสร้างถนน คสล. (ซอยปูโดย่ามาก) หมู่ที่ 17	เพื่อให้ประชาชน มีการคมนาคมสะดวกรวดเร็ว	ระยะ 40 ม.	-	100,000	100,000	100,000	100,000	จำนวนถนนที่เพิ่มขึ้น และมีความสะดวกสบายเพิ่มมากขึ้น	ประชาชนในตำบลมีการคมนาคมที่สะดวกรวดเร็ว	กองช่าง
872	โครงการก่อสร้างถนน คสล. (ซอยพี่แต๋) หมู่ที่ 17	เพื่อให้ประชาชน มีการคมนาคมสะดวกรวดเร็ว	ระยะ 30 ม.	-	100,000	100,000	100,000	100,000	จำนวนถนนที่เพิ่มขึ้น และมีความสะดวกสบายเพิ่มมากขึ้น	ประชาชนในตำบลมีการคมนาคมที่สะดวกรวดเร็ว	กองช่าง

ที่	โครงการ	วัตถุประสงค์	เป้าหมาย (ผลผลิตของโครงการ)	งบประมาณและที่ผ่านมา					ตัวชี้วัด (KPI)	ผลที่คาดว่าจะได้รับ	หน่วยงานรับผิดชอบหลัก
				2561 (บาท)	2562 (บาท)	2563 (บาท)	2564 (บาท)	2565 (บาท)			
873	โครงการก่อสร้างถนน คสล. (ซอย 8 วิมคลอง) หมู่ที่ 17	เพื่อให้ประชาชน มีการคมนาคมสะดวกรวดเร็ว	กว้าง 4 ม. ยาว 200 ม.	-	400,000	400,000	400,000	400,000	จำนวนถนนที่เพิ่มขึ้น และมีความสะดวกสบายเพิ่มมากขึ้น	ประชาชนในตำบลมีการคมนาคมที่สะดวกรวดเร็ว	กองช่าง
874	โครงการก่อสร้างถนน คสล. (ซอย 8 นายบุญธรรม) หมู่ที่ 17	เพื่อให้ประชาชน มีการคมนาคมสะดวกรวดเร็ว	กว้าง 4 ม. ยาว 100 ม.	-	250,000	250,000	250,000	250,000	จำนวนถนนที่เพิ่มขึ้น และมีความสะดวกสบายเพิ่มมากขึ้น	ประชาชนในตำบลมีการคมนาคมที่สะดวกรวดเร็ว	กองช่าง
875	โครงการซ่อมสร้างถนนลาดยาง(แยกบ้านนายเริงศักดิ์-บ้านแดง พร้อมทองอีกป้ายเดย) หมู่ 17	เพื่อให้ประชาชน มีการคมนาคมสะดวกรวดเร็ว	กว้าง 5 ม. ยาว 300 ม.	-	600,000	600,000	600,000	600,000	จำนวนถนนที่เพิ่มขึ้น และมีความสะดวกสบายเพิ่มมากขึ้น	ประชาชนในตำบลมีการคมนาคมที่สะดวกรวดเร็ว	กองช่าง
876	โครงการก่อสร้างถนนท้ายหมู่บ้าน (หน้าบ้านนางก้าน) หมู่ 17	เพื่อให้ประชาชน มีการคมนาคมสะดวกรวดเร็ว	กว้าง 4 ม. ยาว 100 ม.	-	200,000	200,000	200,000	200,000	จำนวนถนนที่เพิ่มขึ้น และมีความสะดวกสบายเพิ่มมากขึ้น	ประชาชนในตำบลมีการคมนาคมที่สะดวกรวดเร็ว	กองช่าง
877	โครงการซ่อมสร้างถนนลาดยาง (ซอยคอกวัวสะพานต้า) หมู่ 17	เพื่อให้ประชาชน มีการคมนาคมสะดวกรวดเร็ว	กว้าง 4 ม.ยาว 150 ม.	-	250,000	250,000	250,000	250,000	จำนวนถนนที่เพิ่มขึ้น และมีความสะดวกสบายเพิ่มมากขึ้น	ประชาชนในตำบลมีการคมนาคมที่สะดวกรวดเร็ว	กองช่าง

ที่	โครงการ	วัตถุประสงค์	เป้าหมาย (ผลผลิตของโครงการ)	งบประมาณและที่ผ่านมา					ตัวชี้วัด (KPI)	ผลที่คาดว่าจะได้รับ	หน่วยงานรับผิดชอบหลัก
				2561 (บาท)	2562 (บาท)	2563 (บาท)	2564 (บาท)	2565 (บาท)			
878	โครงการซ่อมแซมถนน คสล. พร้อมวางท่อ และบ่อพัก (ซอยบางอ้อ) หมู่ 17	เพื่อให้ประชาชน มีการคมนาคมสะดวกรวดเร็ว	กว้าง 4 ม.ยาว 20 ม พร้อมวางท่อและบ่อพัก	-	100,000	100,000	100,000	100,000	จำนวนถนนที่เพิ่มขึ้น และมีความสะดวกสบายเพิ่มมากขึ้น	ประชาชนในตำบลมีการคมนาคมที่สะดวกรวดเร็ว	กองช่าง
879	โครงการซ่อมแซม คสล. (ซอยคุณนายคุ่ม) หมู่ 17	เพื่อให้ประชาชน มีการคมนาคมสะดวกรวดเร็ว	กว้าง 3.50 ม.ยาว 250 ม.	-	500,000	500,000	500,000	500,000	จำนวนถนนที่เพิ่มขึ้น และมีความสะดวกสบายเพิ่มมากขึ้น	ประชาชนในตำบลมีการคมนาคมที่สะดวกรวดเร็ว	กองช่าง
880	โครงการซ่อมสร้างถนนลาดยาง (บริเวณซอยหุกซอย) หมู่ 17	เพื่อให้ประชาชน มีการคมนาคมสะดวกรวดเร็ว	กว้าง 4 ม. ยาวรวม 600 ม.	-	1,000,000	1,000,000	1,000,000	1,000,000	จำนวนถนนที่เพิ่มขึ้น และมีความสะดวกสบายเพิ่มมากขึ้น	ประชาชนในตำบลมีการคมนาคมที่สะดวกรวดเร็ว	กองช่าง
881	โครงการวางท่อระบายน้ำ หมู่ที่ 17 (สามแยกสะพานดำ-ถนนกองวัดชื่น)	เพื่อบรรเทาความเดือดร้อนของประชาชนเรื่องน้ำท่วม	วางท่อระบายน้ำ ระยะทาง 500 ม.	1,000,000	1,000,000	1,000,000	1,000,000	1,000,000	จำนวนท่อหรือรางระบายที่เพิ่มมากขึ้น	เพื่อบรรเทาความเดือดร้อนของประชาชนเรื่องน้ำท่วม	กองช่าง
882	โครงการก่อสร้างรางระบายน้ำ (ซอยร่วมมิตร-สามแยกบ้านแล่) หมู่ที่ 17	เพื่อบรรเทาความเดือดร้อนของประชาชนเรื่องน้ำท่วม	ก. 0.60 ม. ก่อสร้างรางระบายน้ำ ระยะทาง 250 ม.	-	875,000	875,000	875,000	875,000	จำนวนท่อหรือรางระบายที่เพิ่มมากขึ้น	เพื่อบรรเทาความเดือดร้อนของประชาชนเรื่องน้ำท่วม	กองช่าง
883	โครงการวางท่อระบายน้ำ (จากบ้านประยูร-บ้านแล่) หมู่ที่ 17	เพื่อบรรเทาความเดือดร้อนของประชาชนเรื่องน้ำท่วม	ก่อสร้างรางระบายน้ำ ระยะทาง 250 ม.	-	275,000	275,000	275,000	275,000	จำนวนท่อหรือรางระบายที่เพิ่มมากขึ้น	เพื่อบรรเทาความเดือดร้อนของประชาชนเรื่องน้ำท่วม	กองช่าง

ที่	โครงการ	วัตถุประสงค์	เป้าหมาย (ผลผลิตของโครงการ)	งบประมาณและที่ผ่านมา					ตัวชี้วัด (KPI)	ผลที่คาดว่าจะได้รับ	หน่วยงานรับผิดชอบหลัก
				2561 (บาท)	2562 (บาท)	2563 (บาท)	2564 (บาท)	2565 (บาท)			
884	โครงการวางท่อระบายน้ำ (ซอยครูทอง พูน-คลอง) หมู่ที่ 17	เพื่อบรรเทาความเดือดร้อนของประชาชนเรื่องน้ำท่วม	ก่อสร้างรางระบายน้ำ ระยะทาง 350 ม.	-	385,000	385,000	385,000	385,000	จำนวนท่อหรือรางระบายที่เพิ่มมากขึ้น	เพื่อบรรเทาความเดือดร้อนของประชาชนเรื่องน้ำท่วม	กองช่าง
885	โครงการวางท่อระบายน้ำ คสล. (สาย แยกบ้านตาบโพธิ์-คลอง) หมู่ที่ 17	เพื่อบรรเทาความเดือดร้อนของประชาชนเรื่องน้ำท่วม	ระยะทาง 300 ม.	-	400,000	400,000	400,000	400,000	จำนวนท่อหรือรางระบายที่เพิ่มมากขึ้น	เพื่อบรรเทาความเดือดร้อนของประชาชนเรื่องน้ำท่วม	กองช่าง
886	โครงการวางท่อระบายน้ำ (ซอยโชค พิทักษ์ (บ้านตาบเลิศ)) หมู่ที่ 17	เพื่อบรรเทาความเดือดร้อนของประชาชนเรื่องน้ำท่วม	วางท่อระบายน้ำ ระยะทาง 300 ม.	-	400,000	400,000	400,000	400,000	จำนวนท่อหรือรางระบายที่เพิ่มมากขึ้น	เพื่อบรรเทาความเดือดร้อนของประชาชนเรื่องน้ำท่วม	กองช่าง
887	โครงการวางท่อระบายน้ำ (ซอยดวงดี) หมู่ที่ 17	เพื่อบรรเทาความเดือดร้อนของประชาชนเรื่องน้ำท่วม	ระยะทาง 200 ม.	-	300,000	300,000	300,000	300,000	จำนวนท่อหรือรางระบายที่เพิ่มมากขึ้น	เพื่อบรรเทาความเดือดร้อนของประชาชนเรื่องน้ำท่วม	กองช่าง
888	โครงการวางท่อระบายน้ำ (ซอยร่วมมิตร – คลอง) หมู่ที่ 17	เพื่อบรรเทาความเดือดร้อนของประชาชนเรื่องน้ำท่วม	ระยะทาง 300 ม.	-	400,000	400,000	400,000	400,000	จำนวนท่อหรือรางระบายที่เพิ่มมากขึ้น	เพื่อบรรเทาความเดือดร้อนของประชาชนเรื่องน้ำท่วม	กองช่าง
889	โครงการวางท่อระบายน้ำ (ซอยบ้านยาย ลม) หมู่ที่ 17	เพื่อบรรเทาความเดือดร้อนของประชาชนเรื่องน้ำท่วม	ระยะทาง 300 ม.	-	400,000	400,000	400,000	400,000	จำนวนท่อหรือรางระบายที่เพิ่มมากขึ้น	เพื่อบรรเทาความเดือดร้อนของประชาชนเรื่องน้ำท่วม	กองช่าง
890	โครงการวางท่อระบายน้ำ (เชื่อมซอยประปา) หมู่ที่ 17	เพื่อบรรเทาความเดือดร้อนของประชาชนเรื่องน้ำท่วม	ระยะ 200 ม.	-	300,000	300,000	300,000	300,000	จำนวนท่อหรือรางระบายที่เพิ่มมากขึ้น	เพื่อบรรเทาความเดือดร้อนของประชาชนเรื่องน้ำท่วม	กองช่าง

ที่	โครงการ	วัตถุประสงค์	เป้าหมาย (ผลผลิตของโครงการ)	งบประมาณและที่ผ่านมา					ตัวชี้วัด (KPI)	ผลที่คาดว่าจะได้รับ	หน่วยงานรับผิดชอบหลัก
				2561 (บาท)	2562 (บาท)	2563 (บาท)	2564 (บาท)	2565 (บาท)			
891	โครงการติดตั้งฝาตะแกรงเหล็กบ่อพัก (เส้นกลางบ้าน) หมู่ที่ 17	เพื่อบรรเทาความเดือดร้อนของประชาชนเรื่องน้ำท่วม	ระยะ 500 ม.	-	100,000	100,000	100,000	100,000	จำนวนท่อหรือรางระบายที่เพิ่มมากขึ้น	เพื่อบรรเทาความเดือดร้อนของประชาชนเรื่องน้ำท่วม	กองช่าง
892	โครงการวางท่อระบายน้ำ (ร้านลาบเป็ดบุญช่วย - บ้านลุงธงชัย) หมู่ที่ 17	เพื่อบรรเทาความเดือดร้อนของประชาชนเรื่องน้ำท่วม	ระยะ 300 ม.	-	400,000	400,000	400,000	400,000	จำนวนท่อหรือรางระบายที่เพิ่มมากขึ้น	เพื่อบรรเทาความเดือดร้อนของประชาชนเรื่องน้ำท่วม	กองช่าง
893	โครงการก่อสร้างรางระบายน้ำ (ซอยมาดี) หมู่ที่ 17	เพื่อบรรเทาความเดือดร้อนของประชาชนเรื่องน้ำท่วม	ก. 0.60 ม. ก่อสร้างรางระบายน้ำ ระยะทาง 100 ม.	-	300,000	300,000	300,000	300,000	จำนวนท่อหรือรางระบายที่เพิ่มมากขึ้น	เพื่อบรรเทาความเดือดร้อนของประชาชนเรื่องน้ำท่วม	กองช่าง
894	โครงการวางท่อระบายน้ำพร้อมบ่อพัก (เส้นกลางบ้าน) หมู่ที่ 17	เพื่อบรรเทาความเดือดร้อนของประชาชนเรื่องน้ำท่วม	ระยะ 500 ม.	-	600,000	600,000	600,000	600,000	จำนวนท่อหรือรางระบายที่เพิ่มมากขึ้น	เพื่อบรรเทาความเดือดร้อนของประชาชนเรื่องน้ำท่วม	กองช่าง
895	โครงการขยายละหาน คสล. (ทางไปวัดเกาะ) หมู่ที่ 17	เพื่อความปลอดภัยในการคมนาคม	ขยายขอบละหาน คสล.กว้าง 4 ม. ยาว 6ม.	-	1,000,000	1,000,000	1,000,000	1,000,000	ประชาชนในตำบล มีการคมนาคมที่ปลอดภัย	ประชาชนในตำบล มีการคมนาคมที่ปลอดภัย	กองช่าง
896	โครงการซ่อมแซมคอสะพาน หมู่ที่ 17	เพื่อความปลอดภัยในการคมนาคม	ซ่อมแซมคอสะพาน คสล.	-	100,000	100,000	100,000	100,000	ประชาชนในตำบล มีการคมนาคมที่ปลอดภัย	ประชาชนในตำบล มีการคมนาคมที่ปลอดภัย	กองช่าง

ที่	โครงการ	วัตถุประสงค์	เป้าหมาย (ผลผลิตของโครงการ)	งบประมาณและที่ผ่านมา					ตัวชี้วัด (KPI)	ผลที่คาดว่าจะได้รับ	หน่วยงานรับผิดชอบหลัก
				2561 (บาท)	2562 (บาท)	2563 (บาท)	2564 (บาท)	2565 (บาท)			
897	โครงการติดตั้งกระจกโค้งจราจร (บริเวณสามแยกสะพานดำ, สามแยกโกดังเสียงเจริญ, ทางโค้งค่ายมวย, โค้งหน้าบ้านครูบุญธรรม, บ้านนางมงคล พร้อมทอง, บริเวณสี่แยกสลากเปิดบุญช่วย) หมู่ที่ 17	เพื่อความปลอดภัยในการคมนาคม	ติดตั้งกระจกโค้งจราจร ขนาด 18 นิ้ว 6 ชุด	-	30,000	30,000	30,000	30,000	ประชาชนในตำบล มีการคมนาคมที่ปลอดภัย	ประชาชนในตำบล มีการคมนาคมที่ปลอดภัย	กองช่าง
898	โครงการติดตั้งไฟกระพริบสัญญาณจราจร (สามแยกสะพานดำ, สามแยกหลังโกดังเสียงเจริญ, โค้งสะพานดำ)หมู่ที่ 17	เพื่อความปลอดภัยในการคมนาคม	ขนาด 300 มม. สีแดง 152 หลอด จำนวน 3 ชุด	-	60,000	60,000	60,000	60,000	ประชาชนในตำบล มีการคมนาคมที่ปลอดภัย	ประชาชนในตำบล มีการคมนาคมที่ปลอดภัย	กองช่าง
899	โครงการจัดป้ายชื่อและป้ายหมู่บ้าน โครงเหล็กรูปเกือกม้า หมู่ที่ 17	เพื่อให้ประชาชนมีป้ายหมู่บ้าน	ป้ายแผ่นสะท้อนสีเขียว ของ 3M ตัวอักษรไร้ แผ่นสะท้อนสีขาว ของ 3M	-	100,000	100,000	100,000	100,000	เพื่อให้ประชาชนมีป้ายหมู่บ้าน	เพื่อให้ประชาชนมีป้ายหมู่บ้าน	กองช่าง
900	โครงการก่อสร้างทางลงหัวสะพาน หมู่ที่ 17	เพื่อให้ประชาชน มีสถานที่สำหรับประกอบกิจกรรมร่วมกัน	ก่อสร้างขนันได คสล.	-	300,000	300,000	300,000	300,000	ประชาชนในตำบล มีการคมนาคมที่ปลอดภัย	ประชาชนในตำบล มีการคมนาคมที่ปลอดภัย	กองช่าง
901	โครงการก่อสร้างศาลาประชาคม (บริเวณวัดเกาะอุทการาม) หมู่ที่ 17	เพื่อให้ประชาชน มีสถานที่สำหรับประกอบกิจกรรมร่วมกัน	ก. 6 ม. * ย. 9 ม.	-	500,000	500,000	500,000	500,000	เพื่อให้ประชาชน มีสถานที่สำหรับประกอบกิจกรรมร่วมกัน	เพื่อให้ประชาชน มีสถานที่สำหรับประกอบกิจกรรมร่วมกัน	กองช่าง

ที่	โครงการ	วัตถุประสงค์	เป้าหมาย (ผลผลิตของโครงการ)	งบประมาณและที่ผ่านมา					ตัวชี้วัด (KPI)	ผลที่คาดว่าจะได้รับ	หน่วยงานรับผิดชอบหลัก
				2561 (บาท)	2562 (บาท)	2563 (บาท)	2564 (บาท)	2565 (บาท)			
902	โครงการติดตั้งกล้องวงจรปิด(บริเวณซอย 7 , สามแยกละพานคำ)หมู่ที่ 17	เพื่อให้ประชาชน ได้รับความปลอดภัยในชีวิตและทรัพย์สิน	จำนวน 8 จุด	-	50,000	50,000	50,000	50,000	เพื่อให้ประชาชน ได้รับความปลอดภัยในชีวิตและทรัพย์สิน	เพื่อให้ประชาชน ได้รับความปลอดภัยในชีวิตและทรัพย์สิน	กองช่าง
903	โครงการซ่อมแซมและติดตั้งเครื่องเสียงตามสาย หมู่ที่ 17	เพื่อให้ประชาชนสามารถรับฟังเสียงตามสายอย่างทั่วถึง	ซ่อมแซมและติดตั้งเครื่องเสียง	-	100,000	100,000	100,000	100,000	เพื่อให้ประชาชนสามารถรับฟังเสียงตามสายอย่างทั่วถึง	เพื่อให้ประชาชนสามารถรับฟังเสียงตามสายอย่างทั่วถึง	กองช่าง
904	โครงการเครื่องออกกำลังกายประจำหมู่บ้าน หมู่ที่ 17	ประชาชนในตำบล มีสถานที่สำหรับพักผ่อนและออกกำลังกาย	จัดซื้อเครื่องออกกำลังกาย	-	100,000	100,000	100,000	100,000	ประชาชนในตำบล มีสถานที่สำหรับพักผ่อนและออกกำลังกาย	ประชาชนในตำบล มีสถานที่สำหรับพักผ่อนและออกกำลังกาย	กองช่าง
905	โครงการขยายเขตเสียงตามสาย(ภายในหมู่บ้าน) หมู่ที่ 17	เพื่อให้ประชาชนสามารถรับฟังเสียงตามสายอย่างทั่วถึง	ขยายเขตเสียงตามสาย	-	100,000	100,000	100,000	100,000	เพื่อให้ประชาชนสามารถรับฟังเสียงตามสายอย่างทั่วถึง	เพื่อให้ประชาชนสามารถรับฟังเสียงตามสายอย่างทั่วถึง	กองช่าง
906	โครงการติดตั้งเสียงตามสาย(ภายในหมู่บ้าน) หมู่ที่ 17	เพื่อให้ประชาชนสามารถรับฟังเสียงตามสายอย่างทั่วถึง	ติดตั้งเสียงตามสาย	-	100,000	100,000	100,000	100,000	เพื่อให้ประชาชนสามารถรับฟังเสียงตามสายอย่างทั่วถึง	เพื่อให้ประชาชนสามารถรับฟังเสียงตามสายอย่างทั่วถึง	กองช่าง
907	โครงการซ่อมแซมเสียงตามสาย(ภายในหมู่บ้าน) หมู่ที่ 17	เพื่อให้ประชาชนสามารถรับฟังเสียงตามสายอย่างทั่วถึง	ซ่อมแซมเสียงตามสาย	-	100,000	100,000	100,000	100,000	เพื่อให้ประชาชนสามารถรับฟังเสียงตามสายอย่างทั่วถึง	เพื่อให้ประชาชนสามารถรับฟังเสียงตามสายอย่างทั่วถึง	กองช่าง
908	โครงการขยายเขตประปาภูมิภาค (ซอยสาธิตคีรีธรรม, ซอยบ้านยายสละ) หมู่ที่ 17	เพื่อให้ประชาชนมีน้ำสำหรับอุปโภค-บริโภค	ขยายท่อเมนต์ประปา	-	400,000	400,000	400,000	400,000	ประชาชนในตำบล มีน้ำสำหรับอุปโภค-บริโภค	ประชาชนในตำบล มีน้ำสำหรับอุปโภค-บริโภค	กองช่าง

ที่	โครงการ	วัตถุประสงค์	เป้าหมาย (ผลผลิตของโครงการ)	งบประมาณและที่ผ่านมา					ตัวชี้วัด (KPI)	ผลที่คาดว่าจะได้รับ	หน่วยงานรับผิดชอบหลัก
				2561 (บาท)	2562 (บาท)	2563 (บาท)	2564 (บาท)	2565 (บาท)			
909	โครงการขยายเขตประปาภูมิภาค (ซอยบ้านนายอนุสิทธิ์) หมู่ที่ 17	เพื่อให้ประชาชนมีน้ำสำหรับอุปโภค-บริโภค	ขยายท่อเมนต์ประปา	-	50,000	50,000	50,000	50,000	ประชาชนในตำบล มีน้ำสำหรับอุปโภค-บริโภค	ประชาชนในตำบล มีน้ำสำหรับอุปโภค-บริโภค	กองช่าง
910	โครงการขยายระบบประปา (บริเวณซอยมาดี – แยกประปา) หมู่ที่ 17	เพื่อให้ประชาชนมีน้ำสำหรับอุปโภค-บริโภค	ขยายท่อเมนต์ประปา	-	200,000	200,000	200,000	200,000	ประชาชนในตำบล มีน้ำสำหรับอุปโภค-บริโภค	ประชาชนในตำบล มีน้ำสำหรับอุปโภค-บริโภค	กองช่าง
911	โครงการก่อสร้างถนนลาดยาง (ซอยธนากร 1, 3) หมู่ที่ 18	เพื่อให้ประชาชน มีการคมนาคมสะดวกรวดเร็ว	ก่อสร้างถนนลาดยาง กว้าง 6 ม. ยาว 1,000 ม.	-	2,500,000	2,500,000	2,500,000	2,500,000	จำนวนถนนที่เพิ่มขึ้น และมีความสะดวกสบายเพิ่มมากขึ้น	ประชาชนในตำบลมีการคมนาคมที่สะดวกรวดเร็ว	กองช่าง
912	โครงการก่อสร้างถนนหินคลุก (ข้างตึกเทมราช) หมู่ที่ 18	เพื่อให้ประชาชน มีการคมนาคมสะดวกรวดเร็ว	ก่อสร้างถนนหินคลุก กว้าง 4 ม. ยาว 600 ม.	-	200,000	200,000	200,000	200,000	จำนวนถนนที่เพิ่มขึ้น และมีความสะดวกสบายเพิ่มมากขึ้น	ประชาชนในตำบลมีการคมนาคมที่สะดวกรวดเร็ว	กองช่าง
913	โครงการก่อสร้างถนนหินคลุก (ซอยลุงพอ) หมู่ที่ 18	เพื่อให้ประชาชน มีการคมนาคมสะดวกรวดเร็ว	ก. 4 ม. * ย. 150 ม.	-	60,000	60,000	60,000	60,000	จำนวนถนนที่เพิ่มขึ้น และมีความสะดวกสบายเพิ่มมากขึ้น	ประชาชนในตำบลมีการคมนาคมที่สะดวกรวดเร็ว	กองช่าง
914	โครงการขยายไหล่ทาง (ซอยธนากร) หมู่ที่ 18	เพื่อให้ประชาชน มีการคมนาคมสะดวกรวดเร็ว	กว้างข้างละ 1 ม. ยาว 400 ม.	-	300,000	300,000	300,000	300,000	จำนวนถนนที่เพิ่มขึ้น และมีความสะดวกสบายเพิ่มมากขึ้น	ประชาชนในตำบลมีการคมนาคมที่สะดวกรวดเร็ว	กองช่าง

ที่	โครงการ	วัตถุประสงค์	เป้าหมาย (ผลผลิตของโครงการ)	งบประมาณและที่ผ่านมา					ตัวชี้วัด (KPI)	ผลที่คาดว่าจะได้รับ	หน่วยงานรับผิดชอบหลัก
				2561 (บาท)	2562 (บาท)	2563 (บาท)	2564 (บาท)	2565 (บาท)			
915	โครงการซ่อมสร้างถนนลาดยาง (เส้นกลางบ้าน) หมู่ที่ 18	เพื่อให้ประชาชน มีการคมนาคมสะดวกรวดเร็ว	ก.6 ม. ย. 2000 ม.	-	5,000,000	5,000,000	5,000,000	5,000,000	จำนวนถนนที่เพิ่มขึ้นและมีความสะดวกสบายเพิ่มมากขึ้น	ประชาชนในตำบลมีการคมนาคมที่สะดวกรวดเร็ว	กองช่าง
916	โครงการซ่อมแซมถนน คสล.พร้อมรางระบายน้ำ (บริเวณบ้านดาบสุกิจ) หมู่ที่ 18	เพื่อให้ประชาชน มีการคมนาคมสะดวกรวดเร็ว	ก.4 ม. ย. 300 ม.	-	800,000	800,000	800,000	800,000	จำนวนถนนที่เพิ่มขึ้นและมีความสะดวกสบายเพิ่มมากขึ้น	ประชาชนในตำบลมีการคมนาคมที่สะดวกรวดเร็ว	กองช่าง
917	โครงการซ่อมสร้างถนนลาดยาง (ซอย 8 กะรัด) หมู่ที่ 18	เพื่อให้ประชาชน มีการคมนาคมสะดวกรวดเร็ว	ก. 5 ม. ย. 400 ม.	-	700,000	700,000	700,000	700,000	จำนวนถนนที่เพิ่มขึ้นและมีความสะดวกสบายเพิ่มมากขึ้น	ประชาชนในตำบลมีการคมนาคมที่สะดวกรวดเร็ว	กองช่าง
918	โครงการก่อสร้างถนนลาดยาง (บริเวณซอยบ้านอาจารย์ณรงค์ ป่ามะขาม) หมู่ที่ 18	เพื่อให้ประชาชน มีการคมนาคมสะดวกรวดเร็ว	ก. 4 ม. ย. 130 ม.	-	220,000	220,000	220,000	220,000	จำนวนถนนที่เพิ่มขึ้นและมีความสะดวกสบายเพิ่มมากขึ้น	ประชาชนในตำบลมีการคมนาคมที่สะดวกรวดเร็ว	กองช่าง
919	โครงการก่อสร้างถนนลาดยาง ช้าง(ตึกเหมราช) หมู่ที่ 18	เพื่อให้ประชาชน มีการคมนาคมสะดวกรวดเร็ว	ก. 4 ม. ย. 200 ม.	-	280,000	280,000	280,000	280,000	จำนวนถนนที่เพิ่มขึ้นและมีความสะดวกสบายเพิ่มมากขึ้น	ประชาชนในตำบลมีการคมนาคมที่สะดวกรวดเร็ว	กองช่าง

ที่	โครงการ	วัตถุประสงค์	เป้าหมาย (ผลผลิตของโครงการ)	งบประมาณและที่ผ่านมา					ตัวชี้วัด (KPI)	ผลที่คาดว่าจะได้รับ	หน่วยงานรับผิดชอบหลัก
				2561 (บาท)	2562 (บาท)	2563 (บาท)	2564 (บาท)	2565 (บาท)			
920	โครงการก่อสร้างถนนลาดยาง (ซอยต้นสน) หมู่ที่ 18	เพื่อให้ประชาชน มีการคมนาคมสะดวกรวดเร็ว	ก. 4 ม. ย. 300 ม.	-	420,000	420,000	420,000	420,000	จำนวนถนนที่เพิ่มขึ้นและมีความสะดวกสบายเพิ่มมากขึ้น	ประชาชนในตำบลมีการคมนาคมที่สะดวกรวดเร็ว	กองช่าง
921	โครงการก่อสร้างถนนลาดยาง (ซอย 6) หมู่ที่ 18	เพื่อให้ประชาชน มีการคมนาคมสะดวกรวดเร็ว	ก. 4 ม. ย. 200 ม.	-	280,000	280,000	280,000	280,000	จำนวนถนนที่เพิ่มขึ้นและมีความสะดวกสบายเพิ่มมากขึ้น	ประชาชนในตำบลมีการคมนาคมที่สะดวกรวดเร็ว	กองช่าง
922	โครงการซ่อมสร้างถนนลาดยาง (ซอยรักวิล 1, 2, 3, 4, 5) หมู่ 18	เพื่อให้ประชาชน มีการคมนาคมสะดวกรวดเร็ว	กว้าง 4.5 ม.ยาวรวม 1,000 ม.หรือคิดเป็นพื้นที่ซ่อมแซม 4,500 ต.ร.ม.	-	1,500,000	1,500,000	1,500,000	1,500,000	จำนวนถนนที่เพิ่มขึ้นและมีความสะดวกสบายเพิ่มมากขึ้น	ประชาชนในตำบลมีการคมนาคมที่สะดวกรวดเร็ว	กองช่าง
923	โครงการก่อสร้างถนนลาดยาง (ซอย5) หมู่ 18	เพื่อให้ประชาชน มีการคมนาคมสะดวกรวดเร็ว	กว้าง 4 ม.ยาวรวม 200 ม.หรือคิดเป็นพื้นที่ก่อสร้าง 800 ต.ร.ม.	-	300,000	300,000	300,000	300,000	จำนวนถนนที่เพิ่มขึ้นและมีความสะดวกสบายเพิ่มมากขึ้น	ประชาชนในตำบลมีการคมนาคมที่สะดวกรวดเร็ว	กองช่าง
924	โครงการซ่อมสร้างถนนลาดยาง (ซอย4) หมู่ 18	เพื่อให้ประชาชน มีการคมนาคมสะดวกรวดเร็ว	กว้าง 6 ม. ยาว 200 ม. หรือคิดเป็นพื้นที่ก่อสร้าง 1,200 ต.ร.ม.	-	500,000	500,000	500,000	500,000	จำนวนถนนที่เพิ่มขึ้นและมีความสะดวกสบายเพิ่มมากขึ้น	ประชาชนในตำบลมีการคมนาคมที่สะดวกรวดเร็ว	กองช่าง

ที่	โครงการ	วัตถุประสงค์	เป้าหมาย (ผลผลิตของโครงการ)	งบประมาณและที่ผ่านมา					ตัวชี้วัด (KPI)	ผลที่คาดว่าจะได้รับ	หน่วยงานรับผิดชอบหลัก
				2561 (บาท)	2562 (บาท)	2563 (บาท)	2564 (บาท)	2565 (บาท)			
925	โครงการก่อสร้างถนนลาดยาง (ซอยหลังศึกครูประนอม) หมู่ 18	เพื่อให้ประชาชน มีการคมนาคมสะดวกรวดเร็ว	กว้าง 3 ม. ยาวรวม 200 ม. หรือคิดเป็นพื้นที่ก่อสร้าง 600 ต.ร.ม.	-	200,000	200,000	200,000	200,000	จำนวนถนนที่เพิ่มขึ้นและมีความสะดวกสบายเพิ่มมากขึ้น	ประชาชนในตำบลมีการคมนาคมที่สะดวกรวดเร็ว	กองช่าง
926	โครงการเสริมผิว AC. ปูทับ คสล. พร้อมวางท่อระบายน้ำต่อของเดิม (ซอยธนาการ) หมู่ 18	เพื่อให้ประชาชน มีการคมนาคมสะดวกรวดเร็ว	กว้าง 5 ม. ยาว 500 ม. หรือคิดเป็นพื้นที่ก่อสร้าง 2,500 ต.ร.ม. พร้อมวางท่อระบายน้ำ	-	1,000,000	1,000,000	1,000,000	1,000,000	จำนวนถนนที่เพิ่มขึ้นและมีความสะดวกสบายเพิ่มมากขึ้น	ประชาชนในตำบลมีการคมนาคมที่สะดวกรวดเร็ว	กองช่าง
927	โครงการซ่อมสร้างถนนลาดยาง (ซอยป้าเล็ก สุดซอย) หมู่ที่ 18	เพื่อให้ประชาชน มีการคมนาคมสะดวกรวดเร็ว	กว้าง 4 ม. ยาว 300 ม.	-	500,000	500,000	500,000	500,000	จำนวนถนนที่เพิ่มขึ้นและมีความสะดวกสบายเพิ่มมากขึ้น	ประชาชนในตำบลมีการคมนาคมที่สะดวกรวดเร็ว	กองช่าง
928	โครงการซ่อมสร้างถนนลาดยาง (บริเวณซอยบ้านยายคุ่ย) หมู่ที่ 18	เพื่อให้ประชาชน มีการคมนาคมสะดวกรวดเร็ว	กว้าง 4 ม. ยาว 120 ม.	-	200,000	200,000	200,000	200,000	จำนวนถนนที่เพิ่มขึ้นและมีความสะดวกสบายเพิ่มมากขึ้น	ประชาชนในตำบลมีการคมนาคมที่สะดวกรวดเร็ว	กองช่าง
929	โครงการซ่อมสร้างถนนลาดยาง(จากถนนมิตรภาพ-บ้านอุ่งชู) หมู่ที่ 18	เพื่อให้ประชาชน มีการคมนาคมสะดวกรวดเร็ว	กว้าง 4 ม. ยาว 200 ม.	-	600,000	600,000	600,000	600,000	จำนวนถนนที่เพิ่มขึ้นและมีความสะดวกสบายเพิ่มมากขึ้น	ประชาชนในตำบลมีการคมนาคมที่สะดวกรวดเร็ว	กองช่าง
930	โครงการขยายไหล่ทาง ข้างละ 1 เมตร (ซอยครูประนอม) หมู่ที่ 18	เพื่อให้ประชาชน คมนาคมสะดวก และปลอดภัย	กว้าง 1 ม. ยาว 300 ม.	-	150,000	150,000	150,000	150,000	ไหล่ทางกว้างขึ้น	เพื่อให้ประชาชน คมนาคมสะดวก และปลอดภัย	กองช่าง

ที่	โครงการ	วัตถุประสงค์	เป้าหมาย (ผลผลิตของโครงการ)	งบประมาณและที่ผ่านมา					ตัวชี้วัด (KPI)	ผลที่คาดว่าจะได้รับ	หน่วยงานรับผิดชอบหลัก
				2561 (บาท)	2562 (บาท)	2563 (บาท)	2564 (บาท)	2565 (บาท)			
931	โครงการก่อสร้างถนนลาดยาง(ซอยไร่ต้นละชม ทางเข้าไร่ 3 พอ) หมู่ที่ 18	เพื่อให้ประชาชน มีการคมนาคมสะดวกรวดเร็ว	กว้าง 5 ม. ยาว 250 ม.	-	500,000	500,000	500,000	500,000	จำนวนถนนที่เพิ่มขึ้นและมีความสะดวกสบายเพิ่มมากขึ้น	ประชาชนในตำบลมีการคมนาคมที่สะดวกรวดเร็ว	กองช่าง
932	โครงการก่อสร้างถนนลาดยาง(ซอยต้นสบ ติดกับอามิ) หมู่ที่ 18	เพื่อให้ประชาชน มีการคมนาคมสะดวกรวดเร็ว	กว้าง 6 ม. ยาว 400 ม.	-	1,000,000	1,000,000	1,000,000	1,000,000	จำนวนถนนที่เพิ่มขึ้นและมีความสะดวกสบายเพิ่มมากขึ้น	ประชาชนในตำบลมีการคมนาคมที่สะดวกรวดเร็ว	กองช่าง
933	โครงการก่อสร้างถนน คสล. พร้อมรางระบายน้ำ (ซอย 8 กระรัด) หมู่ที่ 18	เพื่อให้ประชาชน มีการคมนาคมสะดวกรวดเร็ว	กว้าง 5 ม. ยาว 400 ม.	-	700,000	700,000	700,000	700,000	จำนวนถนนที่เพิ่มขึ้นและมีความสะดวกสบายเพิ่มมากขึ้น	ประชาชนในตำบลมีการคมนาคมที่สะดวกรวดเร็ว	กองช่าง
934	โครงการซ่อมสร้างถนนลาดยาง (บริเวณซอย 8 กระรัด) หมู่ที่ 18	เพื่อให้ประชาชน มีการคมนาคมสะดวกรวดเร็ว	กว้าง 4.5 ม. ยาว400 ม.	-	700,000	700,000	700,000	700,000	เพื่อบรรเทาความเดือดร้อนของประชาชนเรื่องการเดินทาง	เพื่อให้ประชาชน มีการคมนาคมสะดวกรวดเร็ว	กองช่าง
935	โครงการซ่อมสร้างถนนลาดยาง (บริเวณคูช่างดี) หมู่ที่ 18	เพื่อให้ประชาชน มีการคมนาคมสะดวกรวดเร็ว	กว้าง 4 ม. ยาว 500 ม.	-	800,000	800,000	800,000	800,000	เพื่อบรรเทาความเดือดร้อนของประชาชนเรื่องการเดินทาง	เพื่อให้ประชาชน มีการคมนาคมสะดวกรวดเร็ว	กองช่าง

ที่	โครงการ	วัตถุประสงค์	เป้าหมาย (ผลผลิตของโครงการ)	งบประมาณและที่ผ่านมา					ตัวชี้วัด (KPI)	ผลที่คาดว่าจะได้รับ	หน่วยงานรับผิดชอบหลัก
				2561 (บาท)	2562 (บาท)	2563 (บาท)	2564 (บาท)	2565 (บาท)			
936	โครงการก่อสร้างถนนหินคลุก (บริเวณหน้าสวนวิน ซอยธนาคาร) หมู่ที่ 18	เพื่อให้ประชาชน มีการคมนาคมสะดวกรวดเร็ว	กว้าง 5 ม. ยาว 300 ม. หนาเฉลี่ย 0.15 ม.	-	150,000	150,000	150,000	150,000	จำนวนถนนที่เพิ่มขึ้นและมีความสะดวกสบายเพิ่มมากขึ้น	ประชาชนในตำบลมีการคมนาคมที่สะดวกรวดเร็ว	กองช่าง
937	โครงการทำรางระบายน้ำ (ทุกซอย) หมู่ที่ 18	เพื่อบรรเทาความเดือดร้อนของประชาชนเรื่องน้ำท่วม	ระยะทางรวม 1,500 ม.	4,500,000	4,500,000	4,500,000	4,500,000	4,500,000	จำนวนท่อหรือรางระบายที่เพิ่มมากขึ้น	เพื่อบรรเทาความเดือดร้อนของประชาชนเรื่องน้ำท่วม	กองช่าง
938	โครงการก่อสร้างรางระบายน้ำ (หลังห้องแถว ถนนมิตรภาพ) หมู่ที่ 18	เพื่อบรรเทาความเดือดร้อนของประชาชนเรื่องน้ำท่วม	ก่อสร้างรางระบายน้ำระยะทาง 600 ม.	-	2,100,000	2,100,000	2,100,000	2,100,000	จำนวนท่อหรือรางระบายที่เพิ่มมากขึ้น	เพื่อบรรเทาความเดือดร้อนของประชาชนเรื่องน้ำท่วม	กองช่าง
939	โครงการวางท่อระบายน้ำ (ทุกซอย) หมู่ที่ 18	เพื่อบรรเทาความเดือดร้อนของประชาชนเรื่องน้ำท่วม	วางท่อระบายน้ำระยะทางรวม 500 ม.	-	550,000	550,000	550,000	550,000	จำนวนท่อหรือรางระบายที่เพิ่มมากขึ้น	เพื่อบรรเทาความเดือดร้อนของประชาชนเรื่องน้ำท่วม	กองช่าง
940	โครงการก่อสร้างรางระบายน้ำ (ซอยบ้านป่าเล็ก, ซอยปรมินทร์)หมู่ที่ 18	เพื่อบรรเทาความเดือดร้อนของประชาชนเรื่องน้ำท่วม	ก่อสร้างรางระบายน้ำระยะทางรวม 500 ม.	-	1,750,000	1,750,000	1,750,000	1,750,000	จำนวนท่อหรือรางระบายที่เพิ่มมากขึ้น	เพื่อบรรเทาความเดือดร้อนของประชาชนเรื่องน้ำท่วม	กองช่าง
941	โครงการก่อสร้างรางระบายน้ำ (บริเวณห้องแถวตลาดน้อยหน่า)หมู่ที่ 18	เพื่อบรรเทาความเดือดร้อนของประชาชนเรื่องน้ำท่วม	ก่อสร้างรางระบายน้ำระยะทางรวม 300 ม.	-	1,000,000	1,000,000	1,000,000	1,000,000	จำนวนท่อหรือรางระบายที่เพิ่มมากขึ้น	เพื่อบรรเทาความเดือดร้อนของประชาชนเรื่องน้ำท่วม	กองช่าง
942	โครงการวางท่อระบายน้ำ พร้อมบ่อพักน้ำ (เส้นกลางบ้าน) หมู่ที่ 18	เพื่อบรรเทาความเดือดร้อนของประชาชนเรื่องน้ำท่วม	วางท่อระบายน้ำระยะทางรวม 500 ม.	-	550,000	550,000	550,000	550,000	จำนวนท่อหรือรางระบายที่เพิ่มมากขึ้น	เพื่อบรรเทาความเดือดร้อนของประชาชนเรื่องน้ำท่วม	กองช่าง

ที่	โครงการ	วัตถุประสงค์	เป้าหมาย (ผลผลิตของโครงการ)	งบประมาณและที่ผ่านมา					ตัวชี้วัด (KPI)	ผลที่คาดว่าจะได้รับ	หน่วยงานรับผิดชอบหลัก
				2561 (บาท)	2562 (บาท)	2563 (บาท)	2564 (บาท)	2565 (บาท)			
943	โครงการลิงท่อระบายน้ำ (บริเวณหน้าสวนวิน) หมู่ 18	เพื่อบรรเทาความเดือดร้อนของประชาชนเรื่องน้ำท่วม	วางท่อระบายน้ำ เส้นผ่านศูนย์กลาง 0.60 ม. ระยะทาง 200 ม.	-	500,000	500,000	500,000	500,000	จำนวนท่อหรือรางระบายที่เพิ่มมากขึ้น	เพื่อบรรเทาความเดือดร้อนของประชาชนเรื่องน้ำท่วม	กองช่าง
944	โครงการก่อสร้างรางระบายน้ำ (บริเวณซอย 8 กระรัด) หมู่ที่ 18	เพื่อบรรเทาความเดือดร้อนของประชาชนเรื่องน้ำท่วม	ขนาดกว้าง 0.6 ม ยาว 400 ม.	-	1,500,000	1,500,000	1,500,000	1,500,000	เพื่อบรรเทาความเดือดร้อนของประชาชนเรื่องน้ำท่วม	เพื่อบรรเทาความเดือดร้อนของประชาชนเรื่องน้ำท่วม	กองช่าง
945	โครงการวางท่อระบายน้ำ (บริเวณซอย 8 กระรัด) หมู่ที่ 18	เพื่อบรรเทาความเดือดร้อนของประชาชนเรื่องน้ำท่วม	วางท่อระบายน้ำ ค.ส.ล. เส้นผ่านศูนย์กลาง 0.4 ม. ระยะทาง 400 ม.	-	1,000,000	1,000,000	1,000,000	1,000,000	เพื่อบรรเทาความเดือดร้อนของประชาชนเรื่องน้ำท่วม	เพื่อบรรเทาความเดือดร้อนของประชาชนเรื่องน้ำท่วม	กองช่าง
946	โครงการวางท่อระบายน้ำพร้อมบ่อพัก (บริเวณซอยธนากร) หมู่ที่ 18	เพื่อบรรเทาความเดือดร้อนของประชาชนเรื่องน้ำท่วม	วางท่อระบายน้ำ	-	500,000	500,000	500,000	500,000	เพื่อบรรเทาความเดือดร้อนของประชาชนเรื่องน้ำท่วม	เพื่อบรรเทาความเดือดร้อนของประชาชนเรื่องน้ำท่วม	กองช่าง
947	โครงการก่อสร้างหอกระจายข่าว (บริเวณซอยสหกรณ์ โคนม) หมู่ที่ 18	เพื่อให้ประชาชนสามารถรับฟังเสียงตามสายอย่างทั่วถึง	โครงหักสูง 12 ม.	-	100,000	100,000	100,000	100,000	เพื่อให้ประชาชนสามารถรับฟังเสียงตามสายอย่างทั่วถึง	เพื่อให้ประชาชนสามารถรับฟังเสียงตามสายอย่างทั่วถึง	กองช่าง
948	โครงการติดตั้งเสียงตามสาย (ป่าข้าจีน) หมู่ที่ 18	เพื่อให้ประชาชนสามารถรับฟังเสียงตามสายอย่างทั่วถึง	เดินสายสัญญาณพร้อมติดตั้งลำโพงออฮ์	-	100,000	100,000	100,000	100,000	เพื่อให้ประชาชนสามารถรับฟังเสียงตามสายอย่างทั่วถึง	เพื่อให้ประชาชนสามารถรับฟังเสียงตามสายอย่างทั่วถึง	กองช่าง
949	โครงการติดตั้งป้ายชื่อซอย หมู่ที่ 18	เพื่อให้ประชาชน มีป้ายชื่อซอย	ติดตั้งป้ายชื่อซอย	-	100,000	100,000	100,000	100,000	เพื่อให้ประชาชน มีป้ายชื่อซอย	เพื่อให้ประชาชน มีป้ายชื่อซอย	กองช่าง

ที่	โครงการ	วัตถุประสงค์	เป้าหมาย (ผลผลิตของโครงการ)	งบประมาณและที่ผ่านมา					ตัวชี้วัด (KPI)	ผลที่คาดว่าจะได้รับ	หน่วยงานรับผิดชอบหลัก
				2561 (บาท)	2562 (บาท)	2563 (บาท)	2564 (บาท)	2565 (บาท)			
950	โครงการก่อสร้างลานกีฬาพร้อมเครื่องออกกำลังกาย หมู่ที่ 18	ประชาชนในตำบล มีสถานที่สำหรับพักผ่อนและออกกำลังกาย	ก่อสร้างลานกีฬา	-	300,000	300,000	300,000	300,000	ประชาชนในตำบล มีสถานที่สำหรับพักผ่อนและออกกำลังกาย	ประชาชนในตำบล มีสถานที่สำหรับพักผ่อนและออกกำลังกาย	กองช่าง
951	โครงการติดตั้งกระจกโค้งจราจร (สี่แยกทางลงท่าน้ำ) หมู่ที่ 18	เพื่อความปลอดภัยในการคมนาคม	ติดตั้งกระจกโค้งจราจร ขนาด 18 นิ้ว 1 ชุด	-	5,000	5,000	5,000	5,000	เพื่อความปลอดภัยในการคมนาคม	เพื่อความปลอดภัยในการคมนาคม	กองช่าง
952	โครงการขยายเขตเสียงตามสาย (ภายในหมู่บ้าน) หมู่ที่ 18	เพื่อให้ประชาชนสามารถรับฟังเสียงตามสายอย่างทั่วถึง	ขยายเขตเสียงตามสาย	-	100,000	100,000	100,000	100,000	เพื่อให้ประชาชนสามารถรับฟังเสียงตามสายอย่างทั่วถึง	เพื่อให้ประชาชนสามารถรับฟังเสียงตามสายอย่างทั่วถึง	กองช่าง
953	โครงการติดตั้งเสียงตามสาย(ภายในหมู่บ้าน) หมู่ที่ 18	เพื่อให้ประชาชนสามารถรับฟังเสียงตามสายอย่างทั่วถึง	ติดตั้งเสียงตามสาย	-	100,000	100,000	100,000	100,000	เพื่อให้ประชาชนสามารถรับฟังเสียงตามสายอย่างทั่วถึง	เพื่อให้ประชาชนสามารถรับฟังเสียงตามสายอย่างทั่วถึง	กองช่าง
954	โครงการซ่อมแซมเสียงตามสาย(ภายในหมู่บ้าน) หมู่ที่ 18	เพื่อให้ประชาชนสามารถรับฟังเสียงตามสายอย่างทั่วถึง	ซ่อมแซมเสียงตามสาย	-	100,000	100,000	100,000	100,000	เพื่อให้ประชาชนสามารถรับฟังเสียงตามสายอย่างทั่วถึง	เพื่อให้ประชาชนสามารถรับฟังเสียงตามสายอย่างทั่วถึง	กองช่าง
955	โครงการก่อสร้างระบบประปา (หน้าโลตัส-ป่าช้าจีน) ระยะ 2,200 เมตร หมู่ที่ 18	เพื่อให้ประชาชนมีน้ำสำหรับอุปโภค-บริโภค	เจาะบ่อบาดาลพร้อมติดตั้งถังประปาความจุ 15ลบ.ม.	-	300,000	300,000	300,000	300,000	ประชาชน มีน้ำสำหรับอุปโภค-บริโภค	ประชาชน มีน้ำสำหรับอุปโภค-บริโภค	กองช่าง
956	โครงการขยายประปาส่วนภูมิภาค (บริเวณข้างบ้าน ส.อบต.แดง - บ้านผู้ใหญ่) หมู่ที่ 18	เพื่อให้ประชาชนมีน้ำสำหรับอุปโภค-บริโภค	ขยายประปาส่วนภูมิภาค ระยะ 1 กม.	-	100,000	100,000	100,000	100,000	ประชาชน มีน้ำสำหรับอุปโภค-บริโภค	ประชาชน มีน้ำสำหรับอุปโภค-บริโภค	กองช่าง

ที่	โครงการ	วัตถุประสงค์	เป้าหมาย (ผลผลิตของโครงการ)	งบประมาณและที่ผ่านมา					ตัวชี้วัด (KPI)	ผลที่คาดว่าจะได้รับ	หน่วยงานรับผิดชอบหลัก
				2561 (บาท)	2562 (บาท)	2563 (บาท)	2564 (บาท)	2565 (บาท)			
957	โครงการขยายเขตประปาส่วนภูมิภาค (ซอยผู้พัน) หมู่ 18	เพื่อให้ประชาชนมีน้ำสำหรับอุปโภค-บริโภค	ขยายเขตประปาส่วนภูมิภาค	-	50,000	50,000	50,000	50,000	ประชาชน มีน้ำสำหรับอุปโภค-บริโภค	ประชาชน มีน้ำสำหรับอุปโภค-บริโภค	กองช่าง
958	โครงการก่อสร้างถนนลาดยาง หมู่ที่ 19 (ทางเข้าวัดเขารวก)	เพื่อให้ประชาชน มีการคมนาคมสะดวกรวดเร็ว	ก่อสร้างถนนลาดยาง กว้าง 4 ม. ยาว 450 ม.	630,000	630,000	630,000	630,000	630,000	จำนวนถนนที่เพิ่มขึ้น และมีความสะดวกสบายเพิ่มมากขึ้น	ประชาชนในตำบลมีการคมนาคมที่สะดวกรวดเร็ว	กองช่าง
959	โครงการก่อสร้างถนนลูกรัง (บ้านคุณแมว – ม. 8)หมู่ที่ 19	เพื่อให้ประชาชน มีการคมนาคมสะดวกรวดเร็ว	กว้าง 5 ม. ยาว 2,000 ม.	300,000	300,000	300,000	300,000	300,000	จำนวนถนนที่เพิ่มขึ้น และมีความสะดวกสบายเพิ่มมากขึ้น	ประชาชนในตำบลมีการคมนาคมที่สะดวกรวดเร็ว	กองช่าง
960	โครงการก่อสร้างถนนลาดยาง (ซอยบ้านย่านงค์) หมู่ที่ 19	เพื่อให้ประชาชน มีการคมนาคมสะดวกรวดเร็ว	ก. 5 ม. * ย. 150 ม.	260,000	260,000	260,000	260,000	260,000	จำนวนถนนที่เพิ่มขึ้น และมีความสะดวกสบายเพิ่มมากขึ้น	ประชาชนในตำบลมีการคมนาคมที่สะดวกรวดเร็ว	กองช่าง
961	โครงการก่อสร้างถนนหินคลุก(หลังบ้านผู้ใหญ่) หมู่ที่ 19	เพื่อให้ประชาชน มีการคมนาคมสะดวกรวดเร็ว	ระยะ 1000 ม.	300,000	300,000	300,000	300,000	300,000	จำนวนถนนที่เพิ่มขึ้น และมีความสะดวกสบายเพิ่มมากขึ้น	ประชาชนในตำบลมีการคมนาคมที่สะดวกรวดเร็ว	กองช่าง
962	โครงการก่อสร้างถนนลาดยาง (เส้นกลางบ้าน) หมู่ที่ 19	เพื่อให้ประชาชน มีการคมนาคมสะดวกรวดเร็ว	ก.5 ม. * ย. 5000 ม.	8,000,000	8,000,000	8,000,000	8,000,000	8,000,000	จำนวนถนนที่เพิ่มขึ้น และมีความสะดวกสบายเพิ่มมากขึ้น	ประชาชนในตำบลมีการคมนาคมที่สะดวกรวดเร็ว	กองช่าง

ที่	โครงการ	วัตถุประสงค์	เป้าหมาย (ผลผลิตของโครงการ)	งบประมาณและที่ผ่านมา					ตัวชี้วัด (KPI)	ผลที่คาดว่าจะได้รับ	หน่วยงานรับผิดชอบหลัก
				2561 (บาท)	2562 (บาท)	2563 (บาท)	2564 (บาท)	2565 (บาท)			
963	โครงการก่อสร้างถนน คสล. (เส้นกลางบ้าน) หมู่ที่ 19	เพื่อให้ประชาชน มีการคมนาคมสะดวกรวดเร็ว	ก.5 ม. * ย. 5000 ม.	14,000,000	14,000,000	14,000,000	14,000,000	14,000,000	จำนวนถนนที่เพิ่มขึ้น และมีความสะดวกสบายเพิ่มมากขึ้น	ประชาชนในตำบลมีการคมนาคมที่สะดวกรวดเร็ว	กองช่าง
964	โครงการซ่อมแซมถนน คสล. (เส้นกลางบ้าน) หมู่ที่ 19	เพื่อให้ประชาชน มีการคมนาคมสะดวกรวดเร็ว	ก.5 ม. * ย. 5000 ม.	7,000,000	7,000,000	7,000,000	7,000,000	7,000,000	จำนวนถนนที่เพิ่มขึ้น และมีความสะดวกสบายเพิ่มมากขึ้น	ประชาชนในตำบลมีการคมนาคมที่สะดวกรวดเร็ว	กองช่าง
965	โครงการลาดยางทับถนน(เส้นเลียบไร่ทองสมบูรณ์ - บ้านนางอุไร อุทธิชัย) หมู่ 19	เพื่อให้ประชาชน มีการคมนาคมสะดวกรวดเร็ว	กว้าง 6 ม. ยาว 500 เมตร	735,000	735,000	735,000	735,000	735,000	จำนวนถนนที่เพิ่มขึ้น และมีความสะดวกสบายเพิ่มมากขึ้น	ประชาชนในตำบลมีการคมนาคมที่สะดวกรวดเร็ว	กองช่าง
966	โครงการก่อสร้างถนนลาดยาง (ซอยผู้ใหญ่เก่า) หมู่ที่19	เพื่อให้ประชาชน มีการคมนาคมสะดวกรวดเร็ว	ก่อสร้างถนนลาดยาง กว้าง 4 ม.ยาว 200 ม.	-	280,000	280,000	280,000	280,000	จำนวนถนนที่เพิ่มขึ้น และมีความสะดวกสบายเพิ่มมากขึ้น	ประชาชนในตำบลมีการคมนาคมที่สะดวกรวดเร็ว	กองช่าง
967	โครงการก่อสร้างถนนลาดยาง (คุ้มเขารวก-สามแยกย่าโม) หมู่ที่19	เพื่อให้ประชาชน มีการคมนาคมสะดวกรวดเร็ว	กว้าง 5 ม. ยาว 400 ม.	-	600,000	600,000	600,000	600,000	จำนวนถนนที่เพิ่มขึ้น และมีความสะดวกสบายเพิ่มมากขึ้น	ประชาชนในตำบลมีการคมนาคมที่สะดวกรวดเร็ว	กองช่าง

ที่	โครงการ	วัตถุประสงค์	เป้าหมาย (ผลผลิตของโครงการ)	งบประมาณและที่ผ่านมา					ตัวชี้วัด (KPI)	ผลที่คาดว่าจะได้รับ	หน่วยงานรับผิดชอบหลัก
				2561 (บาท)	2562 (บาท)	2563 (บาท)	2564 (บาท)	2565 (บาท)			
968	โครงการก่อสร้างถนนลาดยาง (คุ้มชัยสมบูรณ์) หมู่ที่ 19	เพื่อให้ประชาชน มีการคมนาคมสะดวกรวดเร็ว	ก่อสร้างถนนลาดยาง กว้าง 4 ม. ยาว 500 ม.	-	600,000	600,000	600,000	600,000	จำนวนถนนที่เพิ่มขึ้น และมีความสะดวกสบายเพิ่มมากขึ้น	ประชาชนในตำบลมีการคมนาคมที่สะดวกรวดเร็ว	กองช่าง
969	โครงการก่อสร้างถนนหินคลุก (ซอยเสริมสุข) หมู่ที่ 19	เพื่อให้ประชาชน มีการคมนาคมสะดวกรวดเร็ว	ก่อสร้างถนนหินคลุก กว้าง 4 ม. ยาว 200 ม.	-	80,000	80,000	80,000	80,000	จำนวนถนนที่เพิ่มขึ้น และมีความสะดวกสบายเพิ่มมากขึ้น	ประชาชนในตำบลมีการคมนาคมที่สะดวกรวดเร็ว	กองช่าง
970	โครงการก่อสร้างถนนหินคลุก (อดีตผู้ใหญ่สมหมาย – บ้านนายน้อย) หมู่ที่ 19	เพื่อให้ประชาชน มีการคมนาคมสะดวกรวดเร็ว	ก่อสร้างถนนหินคลุก กว้าง 4 ม. ยาว 500 ม.	-	150,000	150,000	150,000	150,000	จำนวนถนนที่เพิ่มขึ้น และมีความสะดวกสบายเพิ่มมากขึ้น	ประชาชนในตำบลมีการคมนาคมที่สะดวกรวดเร็ว	กองช่าง
971	โครงการก่อสร้างถนนหินคลุก (เข้าซอยลุงเฉลว) หมู่ที่ 19	เพื่อให้ประชาชน มีการคมนาคมสะดวกรวดเร็ว	ก่อสร้างถนนหินคลุก กว้าง 4 ม. ยาว 300 ม.	-	100,000	100,000	100,000	100,000	จำนวนถนนที่เพิ่มขึ้น และมีความสะดวกสบายเพิ่มมากขึ้น	ประชาชนในตำบลมีการคมนาคมที่สะดวกรวดเร็ว	กองช่าง
972	โครงการก่อสร้างถนนหินคลุก (ทางเข้าบ้านลุงบุญส่ง ย่อนชำนิ) ระยะทาง 200 ม. หมู่ที่ 19	เพื่อให้ประชาชน มีการคมนาคมสะดวกรวดเร็ว	ก่อสร้างถนนหินคลุก กว้าง 3.50 ม. ยาว 200 ม.	-	60,000	60,000	60,000	60,000	จำนวนถนนที่เพิ่มขึ้น และมีความสะดวกสบายเพิ่มมากขึ้น	ประชาชนในตำบลมีการคมนาคมที่สะดวกรวดเร็ว	กองช่าง

ที่	โครงการ	วัตถุประสงค์	เป้าหมาย (ผลผลิตของโครงการ)	งบประมาณและที่ผ่านมา					ตัวชี้วัด (KPI)	ผลที่คาดว่าจะได้รับ	หน่วยงานรับผิดชอบหลัก
				2561 (บาท)	2562 (บาท)	2563 (บาท)	2564 (บาท)	2565 (บาท)			
973	โครงการซ่อมสร้างถนนลาดยาง (แยกซ่าโม – สุดเขตตำบล) หมู่ที่19	เพื่อให้ประชาชน มีการคมนาคมสะดวกรวดเร็ว	ก. 4 ม. * ย. 500 ม.	-	500,000	500,000	500,000	500,000	จำนวนถนนที่เพิ่มขึ้นและมีความสะดวกสบายเพิ่มมากขึ้น	ประชาชนในตำบลมีการคมนาคมที่สะดวกรวดเร็ว	กองช่าง
974	โครงการก่อสร้างถนนลาดยาง (บ้านนายวิสูตร – บ้านอาจารย์วิรัตน์) หมู่ที่ 19	เพื่อให้ประชาชน มีการคมนาคมสะดวกรวดเร็ว	ก. 4 ม. * ย. 300 ม.	-	420,000	420,000	420,000	420,000	จำนวนถนนที่เพิ่มขึ้นและมีความสะดวกสบายเพิ่มมากขึ้น	ประชาชนในตำบลมีการคมนาคมที่สะดวกรวดเร็ว	กองช่าง
975	โครงการขยายไหล่ถนน (เส้นติดกับทองสมบูรณ์คลับ) หมู่ที่ 19	เพื่อให้ประชาชน มีการคมนาคมสะดวกรวดเร็ว	กว้าง 1 ม. ยาว 500 ม.	-	200,000	200,000	200,000	200,000	จำนวนถนนที่เพิ่มขึ้นและมีความสะดวกสบายเพิ่มมากขึ้น	ประชาชนในตำบลมีการคมนาคมที่สะดวกรวดเร็ว	กองช่าง
976	โครงการซ่อมสร้างถนนลาดยาง (เส้นกลางบ้าน) หมู่ที่ 19	เพื่อให้ประชาชน มีการคมนาคมสะดวกรวดเร็ว	ก.5 ม. * ย. 5000 ม.	-	4,000,000	4,000,000	4,000,000	4,000,000	จำนวนถนนที่เพิ่มขึ้นและมีความสะดวกสบายเพิ่มมากขึ้น	ประชาชนในตำบลมีการคมนาคมที่สะดวกรวดเร็ว	กองช่าง
977	โครงการซ่อมสร้างถนนลาดยาง (ไร่ทองสมบูรณ์ - บ้านนางอุไร อุทธิชัย) หมู่ที่ 19	เพื่อให้ประชาชน มีการคมนาคมสะดวกรวดเร็ว	กว้าง 6 ม. ยาว 460 ม.	-	970,000	970,000	970,000	970,000	จำนวนถนนที่เพิ่มขึ้นและมีความสะดวกสบายเพิ่มมากขึ้น	ประชาชนในตำบลมีการคมนาคมที่สะดวกรวดเร็ว	กองช่าง

ที่	โครงการ	วัตถุประสงค์	เป้าหมาย (ผลผลิตของโครงการ)	งบประมาณและที่ผ่านมา					ตัวชี้วัด (KPI)	ผลที่คาดว่าจะได้รับ	หน่วยงานรับผิดชอบหลัก
				2561 (บาท)	2562 (บาท)	2563 (บาท)	2564 (บาท)	2565 (บาท)			
978	โครงการขยายไหล่ทาง (บริเวณสี่แยกบ้านโนนอาวีย์ - สระน้ำแดง) หมู่ที่ 19	เพื่อให้ประชาชน มีการคมนาคมสะดวกรวดเร็ว	ขยายไหล่ทาง	-	300,000	300,000	300,000	300,000	จำนวนถนนที่เพิ่มขึ้นและมีความสะดวกสบายเพิ่มมากขึ้น	ประชาชนในตำบลมีการคมนาคมที่สะดวกรวดเร็ว	กองช่าง
979	โครงการซ่อมแซมถนนหินคลุก (บริเวณซอยข้างบ้านผู้ใหญ่ - บ้านนายเชาวิ) หมู่ที่ 19	เพื่อให้ประชาชน มีการคมนาคมสะดวกรวดเร็ว	ซ่อมแซมถนนหินคลุก	-	100,000	100,000	100,000	100,000	จำนวนถนนที่เพิ่มขึ้นและมีความสะดวกสบายเพิ่มมากขึ้น	ประชาชนในตำบลมีการคมนาคมที่สะดวกรวดเร็ว	กองช่าง
980	โครงการซ่อมแซมถนนหินคลุก (บริเวณบ้านลุงสู้ - บ้านนายสุทน) หมู่ที่ 19	เพื่อให้ประชาชน มีการคมนาคมสะดวกรวดเร็ว	ซ่อมแซมถนนหินคลุก	-	100,000	100,000	100,000	100,000	จำนวนถนนที่เพิ่มขึ้นและมีความสะดวกสบายเพิ่มมากขึ้น	ประชาชนในตำบลมีการคมนาคมที่สะดวกรวดเร็ว	กองช่าง
981	โครงการซ่อมแซมถนนหินคลุก (บริเวณซอยสามัยข้างบ้าน ส.อบต.) หมู่ที่ 19	เพื่อให้ประชาชน มีการคมนาคมสะดวกรวดเร็ว	ซ่อมแซมถนนหินคลุก	-	50,000	50,000	50,000	50,000	จำนวนถนนที่เพิ่มขึ้นและมีความสะดวกสบายเพิ่มมากขึ้น	ประชาชนในตำบลมีการคมนาคมที่สะดวกรวดเร็ว	กองช่าง
982	โครงการซ่อมสร้างถนนลาดยาง (บริเวณทางเข้าหมู่บ้าน วัดหลักเหว) หมู่ที่ 19	เพื่อให้ประชาชน มีการคมนาคมสะดวกรวดเร็ว	ซ่อมแซมถนนลาดยาง	-	300,000	300,000	300,000	300,000	จำนวนถนนที่เพิ่มขึ้นและมีความสะดวกสบายเพิ่มมากขึ้น	ประชาชนในตำบลมีการคมนาคมที่สะดวกรวดเร็ว	กองช่าง

ที่	โครงการ	วัตถุประสงค์	เป้าหมาย (ผลผลิตของโครงการ)	งบประมาณและที่ผ่านมา					ตัวชี้วัด (KPI)	ผลที่คาดว่าจะได้รับ	หน่วยงานรับผิดชอบหลัก
				2561 (บาท)	2562 (บาท)	2563 (บาท)	2564 (บาท)	2565 (บาท)			
983	โครงการก่อสร้างถนนหินคลุกพร้อมวางท่อ (บริเวณคุ้มป่าไม้) หมู่ที่ 19	เพื่อให้ประชาชน มีการคมนาคมสะดวกรวดเร็ว	ก่อสร้างถนนหินคลุกพร้อมวางท่อ	-	100,000	100,000	100,000	100,000	จำนวนถนนที่เพิ่มขึ้นและมีความสะดวกสบายเพิ่มมากขึ้น	ประชาชนในตำบลมีการคมนาคมที่สะดวกรวดเร็ว	กองช่าง
984	โครงการก่อสร้างถนนลาดยาง (ซอยบ้านนายแดง คุ้มหลังเหว) หมู่ที่ 19	เพื่อให้ประชาชน มีการคมนาคมสะดวกรวดเร็ว	ก่อสร้างถนนลาดยาง	-	300,000	300,000	300,000	300,000	จำนวนถนนที่เพิ่มขึ้นและมีความสะดวกสบายเพิ่มมากขึ้น	ประชาชนในตำบลมีการคมนาคมที่สะดวกรวดเร็ว	กองช่าง
985	โครงการก่อสร้างถนนลาดยาง(หน้าวัด - หน้าย่าไม คุ้มเขารวก) หมู่ 19	เพื่อให้ประชาชน มีการคมนาคมสะดวกรวดเร็ว	กว้าง 5 ม.ยาว 300 ม.	-	600,000	600,000	600,000	600,000	จำนวนถนนที่เพิ่มขึ้นและมีความสะดวกสบายเพิ่มมากขึ้น	ประชาชนในตำบลมีการคมนาคมที่สะดวกรวดเร็ว	กองช่าง
986	โครงการซ่อมสร้างถนนลาด เส้นกลางหมู่บ้าน (จากโนนอารีย์ - คุ้มเขารวก) หมู่ 19	เพื่อให้ประชาชน มีการคมนาคมสะดวกรวดเร็ว	กว้าง 6 ม. ยาว 500 เมตร	-	630,000	630,000	630,000	630,000	จำนวนถนนที่เพิ่มขึ้นและมีความสะดวกสบายเพิ่มมากขึ้น	ประชาชนในตำบลมีการคมนาคมที่สะดวกรวดเร็ว	กองช่าง
987	โครงการขยายไหล่ทาง (บริเวณเส้นกลางบ้าน) หมู่ที่ 19	เพื่อให้ประชาชน มีการคมนาคมสะดวกปลอดภัย	ขยายไหล่ทางข้างละ 1 เมตร	-	700,000	700,000	700,000	700,000	เพื่อให้ประชาชน มีการคมนาคมสะดวกปลอดภัย	เพื่อให้ประชาชน มีการคมนาคมสะดวกปลอดภัย	กองช่าง
988	โครงการก่อสร้างถนนลาดยาง(คุ้มบ้านต่ำ-ไร่ทองสมบูรณ์) หมู่ 19	เพื่อให้ประชาชน มีการคมนาคมสะดวกรวดเร็ว	กว้าง 6 ม.ยาว 200 ม.	-	477,000	477,000	477,000	477,000	จำนวนถนนที่เพิ่มขึ้นและมีความสะดวกสบายเพิ่มมากขึ้น	ประชาชนในตำบลมีการคมนาคมที่สะดวกรวดเร็ว	กองช่าง

ที่	โครงการ	วัตถุประสงค์	เป้าหมาย (ผลผลิตของโครงการ)	งบประมาณและที่ผ่านมา					ตัวชี้วัด (KPI)	ผลที่คาดว่าจะได้รับ	หน่วยงานรับผิดชอบหลัก
				2561 (บาท)	2562 (บาท)	2563 (บาท)	2564 (บาท)	2565 (บาท)			
989	โครงการซ่อมสร้างถนนลาดยาง(คุ้มบ้านค่ำ-ไร่ทองสมบูรณ์) หมู่ 19	เพื่อให้ประชาชน มีการคมนาคมสะดวกรวดเร็ว	กว้าง 6 ม.ยาว 200 ม.	-	477,000	477,000	477,000	477,000	จำนวนถนนที่เพิ่มขึ้นและมีความสะดวกสบายเพิ่มมากขึ้น	ประชาชนในตำบลมีการคมนาคมที่สะดวกรวดเร็ว	กองช่าง
990	โครงการซ่อมสร้างถนนลาดยาง (จากย่าโมสีเบลอคคอนเวิร์ส คุ้มขันสมบูรณ์) หมู่ที่ 19	เพื่อให้ประชาชน มีการคมนาคมสะดวกรวดเร็ว	กว้าง 5 ม. ยาว 850 ม.	-	1,400,000	1,400,000	1,400,000	1,400,000	เพื่อให้ประชาชน มีการคมนาคมสะดวกรวดเร็ว	เพื่อให้ประชาชน มีการคมนาคมสะดวกรวดเร็ว	กองช่าง
991	โครงการก่อสร้างถนนหินคลุก (บริเวณบ้านพี่แมว-ปลัดแดง) หมู่ที่ 19	เพื่อให้ประชาชน มีการคมนาคมสะดวกรวดเร็ว	กว้าง 5 ม. ยาว 500 ม.	-	200,000	200,000	200,000	200,000	เพื่อให้ประชาชน มีการคมนาคมสะดวกรวดเร็ว	เพื่อให้ประชาชน มีการคมนาคมสะดวกรวดเร็ว	กองช่าง
992	โครงการก่อสร้างถนนลาดยาง(บริเวณขอยสวนสาระสาริน) หมู่ที่ 19	เพื่อให้ประชาชน มีการคมนาคมสะดวกรวดเร็ว	กว้าง 4 ม. ยาว 145 ม.	-	300,000	300,000	300,000	300,000	จำนวนถนนที่เพิ่มขึ้นและมีความสะดวกสบายเพิ่มมากขึ้น	ประชาชนในตำบลมีการคมนาคมที่สะดวกรวดเร็ว	กองช่าง
993	โครงการก่อสร้างถนนลาดยาง(บริเวณขอยครูวันชัย) หมู่ที่ 19	เพื่อให้ประชาชน มีการคมนาคมสะดวกรวดเร็ว	กว้าง 6 ม. ยาว 500 ม.	-	1,000,000	1,000,000	1,000,000	1,000,000	จำนวนถนนที่เพิ่มขึ้นและมีความสะดวกสบายเพิ่มมากขึ้น	ประชาชนในตำบลมีการคมนาคมที่สะดวกรวดเร็ว	กองช่าง
994	โครงการซ่อมแซมถนนโดยการปูพื้นผิวลาดยางทับ(บริเวณไร่ทองสมบูรณ์-คุ้มบ้านค่ำ) หมู่ที่ 19	เพื่อให้ประชาชน มีการคมนาคมสะดวกรวดเร็ว	กว้าง 6 ม. ยาว 300 ม.	-	500,000	500,000	500,000	500,000	จำนวนถนนที่เพิ่มขึ้นและมีความสะดวกสบายเพิ่มมากขึ้น	ประชาชนในตำบลมีการคมนาคมที่สะดวกรวดเร็ว	กองช่าง

ที่	โครงการ	วัตถุประสงค์	เป้าหมาย (ผลผลิตของโครงการ)	งบประมาณและที่ผ่านมา					ตัวชี้วัด (KPI)	ผลที่คาดว่าจะได้รับ	หน่วยงานรับผิดชอบหลัก
				2561 (บาท)	2562 (บาท)	2563 (บาท)	2564 (บาท)	2565 (บาท)			
995	โครงการวางท่อระบายน้ำ (ซอย 8 กะรัต) หมู่ที่ 19	เพื่อบรรเทาความเดือดร้อนของประชาชนเรื่องน้ำท่วม	วางท่อระบายน้ำ ระยะทางรวม 400 ม.	500,000	500,000	500,000	500,000	500,000	จำนวนท่อหรือรางระบายที่เพิ่มมากขึ้น	เพื่อบรรเทาความเดือดร้อนของประชาชนเรื่องน้ำท่วม	กองช่าง
996	โครงการก่อสร้างรางระบายน้ำ (คุ้มบ้านผู้ใหญ่) หมู่ที่ 19	เพื่อบรรเทาความเดือดร้อนของประชาชนเรื่องน้ำท่วม	ก่อสร้างรางระบายน้ำ ระยะทาง 500 ม.	-	1,550,000	1,550,000	1,550,000	1,550,000	จำนวนท่อหรือรางระบายที่เพิ่มมากขึ้น	เพื่อบรรเทาความเดือดร้อนของประชาชนเรื่องน้ำท่วม	กองช่าง
997	โครงการก่อสร้างรางระบายน้ำ (สี่แยกโนนอารีย์-ข่างหนองตาแก้ว)หมู่ที่ 19	เพื่อบรรเทาความเดือดร้อนของประชาชนเรื่องน้ำท่วม	ก่อสร้างรางระบายน้ำ ระยะทาง 600 ม.	-	2,000,000	2,000,000	2,000,000	2,000,000	จำนวนท่อหรือรางระบายที่เพิ่มมากขึ้น	เพื่อบรรเทาความเดือดร้อนของประชาชนเรื่องน้ำท่วม	กองช่าง
998	โครงการก่อสร้างรางระบายน้ำ (บ้านนายสมจิตร-ฝาย) หมู่ที่ 19	เพื่อบรรเทาความเดือดร้อนของประชาชนเรื่องน้ำท่วม	ก่อสร้างรางระบายน้ำ ระยะทาง 200 ม.	-	600,000	600,000	600,000	600,000	จำนวนท่อหรือรางระบายที่เพิ่มมากขึ้น	เพื่อบรรเทาความเดือดร้อนของประชาชนเรื่องน้ำท่วม	กองช่าง
999	โครงการวางท่อระบายน้ำ (สามแยกย่าไม) หมู่ที่ 19	เพื่อบรรเทาความเดือดร้อนของประชาชนเรื่องน้ำท่วม	ท่อ Ø 0.80 ม. 12 ท่อน	-	100,000	100,000	100,000	100,000	จำนวนท่อหรือรางระบายที่เพิ่มมากขึ้น	เพื่อบรรเทาความเดือดร้อนของประชาชนเรื่องน้ำท่วม	กองช่าง
1000	โครงการวางท่อระบายน้ำ (คุ้มป่าไม้) หมู่ที่ 19	เพื่อบรรเทาความเดือดร้อนของประชาชนเรื่องน้ำท่วม	ระยะทาง 300 ม.	-	400,000	400,000	400,000	400,000	จำนวนท่อหรือรางระบายที่เพิ่มมากขึ้น	เพื่อบรรเทาความเดือดร้อนของประชาชนเรื่องน้ำท่วม	กองช่าง
1001	โครงการวางท่อระบายน้ำ พร้อมบ่อพักน้ำ (เส้นกลางบ้าน) หมู่ที่ 19	เพื่อบรรเทาความเดือดร้อนของประชาชนเรื่องน้ำท่วม	ท่อ Ø 0.80 ม. ระยะทาง 1,000 ม.	-	1,500,000	1,500,000	1,500,000	1,500,000	จำนวนท่อหรือรางระบายที่เพิ่มมากขึ้น	เพื่อบรรเทาความเดือดร้อนของประชาชนเรื่องน้ำท่วม	กองช่าง

ที่	โครงการ	วัตถุประสงค์	เป้าหมาย (ผลผลิตของโครงการ)	งบประมาณและที่ผ่านมา					ตัวชี้วัด (KPI)	ผลที่คาดว่าจะได้รับ	หน่วยงานรับผิดชอบหลัก
				2561 (บาท)	2562 (บาท)	2563 (บาท)	2564 (บาท)	2565 (บาท)			
1002	โครงการก่อสร้างศูนย์พัฒนาเด็กเล็ก (บ้านโนนอารีย์) หมู่ที่ 19	เพื่อใช้เป็นสถานที่ดูแลเด็กเล็ก	ก่อสร้างอาคารชั้นเดียว คสล. ขนาดกว้าง 12 ม. ยาว 20 ม.	-	2,000,000	2,000,000	2,000,000	2,000,000	เพื่อใช้เป็นสถานที่ดูแลเด็กเล็ก	เพื่อใช้เป็นสถานที่ดูแลเด็กเล็ก	กองช่าง
1003	โครงการก่อสร้างอาคารเอนกประสงค์ (บ้านโนนอารีย์) หมู่ที่ 19	เพื่อให้ประชาชน มีสถานที่สำหรับประกอบกิจกรรมร่วมกัน	ก่อสร้างอาคาร 2 ชั้น คสล. กว้าง 11.50 ม. ยาว 17.50 ม.	-	3,000,000	3,000,000	3,000,000	3,000,000	เพื่อให้ประชาชน มีสถานที่สำหรับประกอบกิจกรรมร่วมกัน	เพื่อให้ประชาชน มีสถานที่สำหรับประกอบกิจกรรมร่วมกัน	กองช่าง
1004	โครงการติดตั้งเสียงตามสาย (คุ้มบ้านดำ) หมู่ที่ 19	เพื่อให้ประชาชนสามารถรับฟังเสียงตามสายอย่างทั่วถึง	ระยะทาง 3,000 ม.	-	250,000	250,000	250,000	250,000	เพื่อให้ประชาชนสามารถรับฟังเสียงตามสายอย่างทั่วถึง	เพื่อให้ประชาชนสามารถรับฟังเสียงตามสายอย่างทั่วถึง	กองช่าง
1005	โครงการติดตั้งราวกันตก (บริเวณฝายน้ำล้นบ้านโนนอารีย์) หมู่ที่ 19	เพื่อความปลอดภัยในการคมนาคม	ติดตั้งราวกันตกทั้ง 2 ด้าน	-	50,000	50,000	50,000	50,000	เพื่อความปลอดภัยในการคมนาคม	เพื่อความปลอดภัยในการคมนาคม	กองช่าง
1006	โครงการติดตั้งเสียงตามสาย (บริเวณคุ้มหลังแหว - คุ้มโนนอารีย์) หมู่ที่ 19	เพื่อให้ประชาชนสามารถรับฟังเสียงตามสายอย่างทั่วถึง	เดินสายสัญญาณพร้อมติดตั้งลำโพงฮอลล์ ฯลฯ	-	250,000	250,000	250,000	250,000	เพื่อให้ประชาชนสามารถรับฟังเสียงตามสายอย่างทั่วถึง	เพื่อให้ประชาชนสามารถรับฟังเสียงตามสายอย่างทั่วถึง	กองช่าง
1007	โครงการติดตั้งสัญญาณไฟเตือนลดความเร็ว (บ้านลุงตู้ , คุ้มเขาราวก) หมู่ 19	เพื่อความปลอดภัยในการคมนาคม	ติดตั้งสัญญาณไฟเตือนลดความเร็ว 2 จุด	-	60,000	60,000	60,000	60,000	เพื่อความปลอดภัยในการคมนาคม	เพื่อความปลอดภัยในการคมนาคม	กองช่าง
1008	โครงการซ่อมแซมเสียงตามสาย (หมู่บ้านโนนอารีย์ - บ้านดำ) หมู่ 19	เพื่อให้ประชาชนสามารถรับฟังเสียงตามสายอย่างทั่วถึง	ซ่อมแซมเสียงตามสาย	-	200,000	200,000	200,000	200,000	เพื่อให้ประชาชนสามารถรับฟังเสียงตามสายอย่างทั่วถึง	เพื่อให้ประชาชนสามารถรับฟังเสียงตามสายอย่างทั่วถึง	กองช่าง
1009	โครงการติดตั้งสัญญาณไฟจราจร (ตั้งแต่ ม. 19 - หนองไหญ่) หมู่ 19	เพื่อความปลอดภัยในการคมนาคม	ติดตั้งสัญญาณไฟจราจร	-	100,000	100,000	100,000	100,000	เพื่อความปลอดภัยในการคมนาคม	เพื่อความปลอดภัยในการคมนาคม	กองช่าง

ที่	โครงการ	วัตถุประสงค์	เป้าหมาย (ผลผลิตของโครงการ)	งบประมาณและที่ผ่านมา					ตัวชี้วัด (KPI)	ผลที่คาดว่าจะได้รับ	หน่วยงานรับผิดชอบหลัก
				2561 (บาท)	2562 (บาท)	2563 (บาท)	2564 (บาท)	2565 (บาท)			
1010	โครงการซ่อมแซมบันไดลงน้ำตกหลังแหว หมู่ 19	เพื่อความปลอดภัยในการคมนาคม	ซ่อมแซมบันไดลงน้ำตก	-	200,000	200,000	200,000	200,000	เพื่อความปลอดภัยในการคมนาคม	เพื่อความปลอดภัยในการคมนาคม	กรมส่งเสริมการปกครองท้องถิ่น/กรมท่องเที่ยวฯ
1011	โครงการก่อสร้างลานกีฬา (หน้าศาลาประชาคม) หมู่ที่ 19	ประชาชนในตำบล มีสถานที่สำหรับพักผ่อนและออกกำลังกาย	ก่อสร้างลานกีฬา	-	100,000	100,000	100,000	100,000	ประชาชนในตำบล มีสถานที่สำหรับพักผ่อนและออกกำลังกาย	ประชาชนในตำบล มีสถานที่สำหรับพักผ่อนและออกกำลังกาย	กองช่าง
1012	โครงการก่อสร้างศาลาอ่านหนังสือ (คุ้มขับสมบูรณ์) หมู่ที่ 19	ประชาชนในตำบล มีสถานที่สำหรับอ่านหนังสือ	ก่อสร้างศาลา	-	300,000	300,000	300,000	300,000	ประชาชนในตำบล มีสถานที่สำหรับอ่านหนังสือ	ประชาชนในตำบล มีสถานที่สำหรับอ่านหนังสือ	กองช่าง
1013	โครงการขยายเขตเสียงตามสาย (ภายในหมู่บ้าน) หมู่ที่ 19	เพื่อให้ประชาชนสามารถรับฟังเสียงตามสายอย่างทั่วถึง	ขยายเขตเสียงตามสาย	-	250,000	250,000	250,000	250,000	เพื่อให้ประชาชนสามารถรับฟังเสียงตามสายอย่างทั่วถึง	เพื่อให้ประชาชนสามารถรับฟังเสียงตามสายอย่างทั่วถึง	กองช่าง
1014	โครงการติดตั้งเสียงตามสาย(ภายในหมู่บ้าน) หมู่ที่ 19	เพื่อให้ประชาชนสามารถรับฟังเสียงตามสายอย่างทั่วถึง	ติดตั้งเสียงตามสาย	-	250,000	250,000	250,000	250,000	เพื่อให้ประชาชนสามารถรับฟังเสียงตามสายอย่างทั่วถึง	เพื่อให้ประชาชนสามารถรับฟังเสียงตามสายอย่างทั่วถึง	กองช่าง
1015	โครงการปรับปรุงภูมิทัศน์บริเวณน้ำตกหลังแหว) หมู่ที่ 19	เพื่อให้ประชาชน ได้รับประโยชน์จากโครงการ	ปรับปรุงภูมิทัศน์	-	100,000	100,000	100,000	100,000	เพื่อให้ประชาชน ได้รับประโยชน์จากโครงการ	เพื่อให้ประชาชน ได้รับประโยชน์จากโครงการ	กองช่าง
1016	โครงการก่อสร้างระบบประปา (คุ้มบ้านบายโปย) หมู่ที่ 19	เพื่อให้ประชาชนมีน้ำสำหรับอุปโภค-บริโภค	เจาะบ่อบาดาล วางท่อ ø 6 นิ้ว ติดตั้งอัดแรงปั๊ม ความลึก 15 ซม.ม.	-	400,000	400,000	400,000	400,000	ประชาชน มีน้ำสำหรับอุปโภค-บริโภค	ประชาชน มีน้ำสำหรับอุปโภค-บริโภค	กองช่าง

ที่	โครงการ	วัตถุประสงค์	เป้าหมาย (ผลผลิตของโครงการ)	งบประมาณและที่ผ่านมา					ตัวชี้วัด (KPI)	ผลที่คาดว่าจะได้รับ	หน่วยงานรับผิดชอบหลัก
				2561 (บาท)	2562 (บาท)	2563 (บาท)	2564 (บาท)	2565 (บาท)			
1017	โครงการซ่อมแซมท่อแบบประปาภายในหมู่บ้าน หมู่ที่ 19	เพื่อให้ประชาชนมีน้ำสำหรับอุปโภค-บริโภค	ซ่อมแซมท่อแบบประปาระยะ 2.5 กม.	-	250,000	250,000	250,000	250,000	ประชาชน มีน้ำสำหรับอุปโภค-บริโภค	ประชาชน มีน้ำสำหรับอุปโภค-บริโภค	กองช่าง
1018	โครงการติดตั้งเครื่องสลายตะกรันถังประปาภายในหมู่บ้าน หมู่ที่ 19	เพื่อให้ประชาชนมีน้ำสำหรับอุปโภค-บริโภค	ติดตั้งเครื่องสลายตะกรัน	-	200,000	200,000	200,000	200,000	ประชาชน มีน้ำสำหรับอุปโภค-บริโภค	ประชาชน มีน้ำสำหรับอุปโภค-บริโภค	กองช่าง
1019	โครงการเจาะบ่อบาดาล (บริเวณบ้านนายบุญส่ง) หมู่ที่ 19	เพื่อให้ประชาชนมีน้ำสำหรับอุปโภค-บริโภค	เจาะบ่อบาดาล วางท่อ ø 6 นิ้ว	-	200,000	200,000	200,000	200,000	ประชาชน มีน้ำสำหรับอุปโภค-บริโภค	ประชาชน มีน้ำสำหรับอุปโภค-บริโภค	กองช่าง
1020	โครงการเจาะบ่อบาดาล (บริเวณบ้านนางเสมอ คุ้มเขารวก) หมู่ที่ 19	เพื่อให้ประชาชนมีน้ำสำหรับอุปโภค-บริโภค	เจาะบ่อบาดาล วางท่อ ø 6 นิ้ว	-	200,000	200,000	200,000	200,000	ประชาชน มีน้ำสำหรับอุปโภค-บริโภค	ประชาชน มีน้ำสำหรับอุปโภค-บริโภค	กองช่าง
1021	โครงการเจาะบ่อบาดาล (บ้านโนนอารีย์) หมู่ 19	เพื่อให้ประชาชนมีน้ำสำหรับอุปโภค-บริโภค	เจาะบ่อบาดาล	-	200,000	200,000	200,000	200,000	ประชาชน มีน้ำสำหรับอุปโภค-บริโภค	ประชาชน มีน้ำสำหรับอุปโภค-บริโภค	กองช่าง
1022	โครงการเจาะบ่อบาดาล (บริเวณบ่อเติมคุ้มบ้านค้ำ) หมู่ที่ 19	เพื่อให้ประชาชนมีน้ำสำหรับอุปโภค-บริโภค	เจาะบ่อบาดาล วางท่อ ø 6 นิ้ว	-	130,000	130,000	130,000	130,000	ประชาชน มีน้ำสำหรับอุปโภค-บริโภค	ประชาชน มีน้ำสำหรับอุปโภค-บริโภค	กองช่าง
1023	โครงการขุดลอกบ่อน้ำ (คุ้มเขารวก) หมู่ที่ 19	เพื่อให้ประชาชนหมู่ที่ 19 มีน้ำอุปโภค-บริโภค	ขุดลอกบ่อน้ำ	-	300,000	300,000	300,000	300,000	ประชาชนในตำบล ได้ใช้ประโยชน์จากโครงการ	ประชาชนในตำบล ได้ใช้ประโยชน์จากโครงการ	กองช่าง
1024	โครงการก่อสร้างถนนลูกรัง (ม.20 - หนองฟักทอง) 3 กม.หมู่ที่ 20	เพื่อให้ประชาชน มีการคมนาคมสะดวกรวดเร็ว	กว้าง 5 ม. ยาว 3,000 ม.	700,000	700,000	700,000	700,000	700,000	จำนวนถนนที่เพิ่มขึ้นและมีความสะดวกสบายเพิ่มมากขึ้น	ประชาชนในตำบลมีการคมนาคมที่สะดวกรวดเร็ว	กองช่าง

ที่	โครงการ	วัตถุประสงค์	เป้าหมาย (ผลผลิตของโครงการ)	งบประมาณและที่ผ่านมา					ตัวชี้วัด (KPI)	ผลที่คาดว่าจะได้รับ	หน่วยงานรับผิดชอบหลัก
				2561 (บาท)	2562 (บาท)	2563 (บาท)	2564 (บาท)	2565 (บาท)			
1025	โครงการก่อสร้างถนนลาดยาง (แสนกลางบ้าน) หมู่ที่ 20	เพื่อให้ประชาชน มีการคมนาคมสะดวกรวดเร็ว	ก. 5 ม. * ย. 2000 ม.	3,500,000	3,500,000	3,500,000	3,500,000	3,500,000	จำนวนถนนที่เพิ่มขึ้นและมีความสะดวกสบายเพิ่มมากขึ้น	ประชาชนในตำบลมีการคมนาคมที่สะดวกรวดเร็ว	กองช่าง
1026	โครงการก่อสร้างถนน คสล. (แสนกลางบ้าน) หมู่ที่ 20	เพื่อให้ประชาชน มีการคมนาคมสะดวกรวดเร็ว	ก. 5 ม. * ย. 2000 ม.	5,000,000	5,000,000	5,000,000	5,000,000	5,000,000	จำนวนถนนที่เพิ่มขึ้นและมีความสะดวกสบายเพิ่มมากขึ้น	ประชาชนในตำบลมีการคมนาคมที่สะดวกรวดเร็ว	กองช่าง
1027	โครงการซ่อมแซมถนน คสล. (แสนกลางบ้าน) หมู่ที่ 20	เพื่อให้ประชาชน มีการคมนาคมสะดวกรวดเร็ว	ก. 5 ม. * ย. 2000 ม.	5,000,000	5,000,000	5,000,000	5,000,000	5,000,000	จำนวนถนนที่เพิ่มขึ้นและมีความสะดวกสบายเพิ่มมากขึ้น	ประชาชนในตำบลมีการคมนาคมที่สะดวกรวดเร็ว	กองช่าง
1028	โครงการขยายถนน คสล. (ซอยบ้านผู้ใหญ่แสม) หมู่ที่ 20	เพื่อให้ประชาชน มีการคมนาคมสะดวกรวดเร็ว	ขยายถนน คสล.กว้างข้างละ 1.00 ม.ยาว 500 ม.	-	450,000	450,000	450,000	450,000	จำนวนถนนที่เพิ่มขึ้นและมีความสะดวกสบายเพิ่มมากขึ้น	ประชาชนในตำบลมีการคมนาคมที่สะดวกรวดเร็ว	กองช่าง
1029	โครงการก่อสร้างถนนลาดยาง (ซอยบ้านยายธร – บ้านลุงผิน) หมู่ที่ 20	เพื่อให้ประชาชน มีการคมนาคมสะดวกรวดเร็ว	ก่อสร้างถนนลาดยางกว้าง 4 ม. ยาว 400 ม.	-	560,000	560,000	560,000	560,000	จำนวนถนนที่เพิ่มขึ้นและมีความสะดวกสบายเพิ่มมากขึ้น	ประชาชนในตำบลมีการคมนาคมที่สะดวกรวดเร็ว	กองช่าง

ที่	โครงการ	วัตถุประสงค์	เป้าหมาย (ผลผลิตของโครงการ)	งบประมาณและที่ผ่านมา					ตัวชี้วัด (KPI)	ผลที่คาดว่าจะได้รับ	หน่วยงานรับผิดชอบหลัก
				2561 (บาท)	2562 (บาท)	2563 (บาท)	2564 (บาท)	2565 (บาท)			
1030	โครงการซ่อมสร้างถนนลาดยาง (สี่แยกศูนย์พัฒนาเด็กเล็กบ้านลำทองหลาง – คุ้มสวนผัก) หมู่ที่ 20	เพื่อให้ประชาชน มีการคมนาคมสะดวกรวดเร็ว	กว้าง 5 ม. ยาว 300 ม.	-	450,000	450,000	450,000	450,000	จำนวนถนนที่เพิ่มขึ้น และมีความสะดวกสบายเพิ่มมากขึ้น	ประชาชนในตำบลมีการคมนาคมที่สะดวกรวดเร็ว	กองช่าง
1031	โครงการขยายถนนบริเวณสี่แยกศูนย์พัฒนาเด็กเล็ก หมู่ที่ 20	เพื่อให้ประชาชน มีการคมนาคมสะดวกรวดเร็ว	ขยายไหล่ถนน	-	300,000	300,000	300,000	300,000	จำนวนถนนที่เพิ่มขึ้น และมีความสะดวกสบายเพิ่มมากขึ้น	ประชาชนในตำบลมีการคมนาคมที่สะดวกรวดเร็ว	กองช่าง
1032	โครงการก่อสร้างถนนลาดยาง (บ้านยายทอน – บ้านนายวสันต์) หมู่ที่ 20	เพื่อให้ประชาชน มีการคมนาคมสะดวกรวดเร็ว	ก. 4 ม. * ย. 300 ม.	-	420,000	420,000	420,000	420,000	จำนวนถนนที่เพิ่มขึ้น และมีความสะดวกสบายเพิ่มมากขึ้น	ประชาชนในตำบลมีการคมนาคมที่สะดวกรวดเร็ว	กองช่าง
1033	โครงการก่อสร้างถนน ลาดยาง (บ้านนายสมปอง รูปจันทึก) หมู่ที่ 20	เพื่อให้ประชาชน มีการคมนาคมสะดวกรวดเร็ว	4 * 100 ม.	-	140,000	140,000	140,000	140,000	จำนวนถนนที่เพิ่มขึ้น และมีความสะดวกสบายเพิ่มมากขึ้น	ประชาชนในตำบลมีการคมนาคมที่สะดวกรวดเร็ว	กองช่าง
1034	โครงการซ่อมสร้างถนนลาดยาง (เส้นกลางบ้าน) หมู่ที่ 20	เพื่อให้ประชาชน มีการคมนาคมสะดวกรวดเร็ว	ก. 5 ม. * ย. 2000 ม.	-	1,500,000	1,500,000	1,500,000	1,500,000	จำนวนถนนที่เพิ่มขึ้น และมีความสะดวกสบายเพิ่มมากขึ้น	ประชาชนในตำบลมีการคมนาคมที่สะดวกรวดเร็ว	กองช่าง

ที่	โครงการ	วัตถุประสงค์	เป้าหมาย (ผลผลิตของโครงการ)	งบประมาณและที่ผ่านมา					ตัวชี้วัด (KPI)	ผลที่คาดว่าจะได้รับ	หน่วยงานรับผิดชอบหลัก
				2561 (บาท)	2562 (บาท)	2563 (บาท)	2564 (บาท)	2565 (บาท)			
1035	โครงการก่อสร้างถนนลาดยาง (บ้านลุงจำรัส - บ้านป่าไม้) หมู่ที่ 20	เพื่อให้ประชาชน มีการคมนาคมสะดวกรวดเร็ว	ระยะ 500 ม.	-	700,000	700,000	700,000	700,000	จำนวนถนนที่เพิ่มขึ้นและมีความสะดวกสบายเพิ่มมากขึ้น	ประชาชนในตำบลมีการคมนาคมที่สะดวกรวดเร็ว	กองช่าง
1036	โครงการซ่อมสร้างถนนลาดยาง (บ้านนายสว่าง - บ้านนางชำเรือง) หมู่ที่ 20	เพื่อให้ประชาชน มีการคมนาคมสะดวกรวดเร็ว	ก. 4 ม. * ย. 200 ม.	-	280,000	280,000	280,000	280,000	จำนวนถนนที่เพิ่มขึ้นและมีความสะดวกสบายเพิ่มมากขึ้น	ประชาชนในตำบลมีการคมนาคมที่สะดวกรวดเร็ว	กองช่าง
1037	โครงการก่อสร้างถนนลาดยาง (คอสะพาน - บ้านนายแก้ว ทองอัด) หมู่ที่ 20	เพื่อให้ประชาชน มีการคมนาคมสะดวกรวดเร็ว	ก. 4 ม. * ย. 500 ม.	-	700,000	700,000	700,000	700,000	จำนวนถนนที่เพิ่มขึ้นและมีความสะดวกสบายเพิ่มมากขึ้น	ประชาชนในตำบลมีการคมนาคมที่สะดวกรวดเร็ว	กองช่าง
1038	โครงการซ่อมสร้างถนนลาดยาง (ทางหลวง - บ้านลุงจำรัส) หมู่ที่ 20	เพื่อให้ประชาชน มีการคมนาคมสะดวกรวดเร็ว	ก. 5 ม. * ย. 200 ม.	-	350,000	350,000	350,000	350,000	จำนวนถนนที่เพิ่มขึ้นและมีความสะดวกสบายเพิ่มมากขึ้น	ประชาชนในตำบลมีการคมนาคมที่สะดวกรวดเร็ว	กองช่าง
1039	โครงการซ่อมสร้างถนนลาดยาง (สามแยก - บ้านนางบุญล้อม) หมู่ที่ 20	เพื่อให้ประชาชน มีการคมนาคมสะดวกรวดเร็ว	ก. 4 ม. * ย. 200 ม.	-	280,000	280,000	280,000	280,000	จำนวนถนนที่เพิ่มขึ้นและมีความสะดวกสบายเพิ่มมากขึ้น	ประชาชนในตำบลมีการคมนาคมที่สะดวกรวดเร็ว	กองช่าง

ที่	โครงการ	วัตถุประสงค์	เป้าหมาย (ผลผลิตของโครงการ)	งบประมาณและที่ผ่านมา					ตัวชี้วัด (KPI)	ผลที่คาดว่าจะได้รับ	หน่วยงานรับผิดชอบหลัก
				2561 (บาท)	2562 (บาท)	2563 (บาท)	2564 (บาท)	2565 (บาท)			
1040	โครงการซ่อมสร้างถนนลาดยาง (บ้านนายหนูพูน - อัยประปา) หมู่ที่ 20	เพื่อให้ประชาชน มีการคมนาคมสะดวกรวดเร็ว	ก. 4 ม. * ย. 200 ม.	-	280,000	280,000	280,000	280,000	จำนวนยานพาหนะที่เพิ่มขึ้นและมีความสะดวกสบายเพิ่มมากขึ้น	ประชาชนในตำบลมีการคมนาคมที่สะดวกรวดเร็ว	กองช่าง
1041	โครงการก่อสร้างถนนลาดยาง (บ้านนางทองใบ - ถึง หมู่ 2) หมู่ที่ 20	เพื่อให้ประชาชน มีการคมนาคมสะดวกรวดเร็ว	ก. 4 ม. * ย. 400 ม.	-	550,000	550,000	550,000	550,000	จำนวนถนนที่เพิ่มขึ้นและมีความสะดวกสบายเพิ่มมากขึ้น	ประชาชนในตำบลมีการคมนาคมที่สะดวกรวดเร็ว	กองช่าง
1042	โครงการซ่อมสร้างถนนลาดยาง (บ้านนายอดุลย์ - บ้านนางวรัปพร) หมู่ที่ 20	เพื่อให้ประชาชน มีการคมนาคมสะดวกรวดเร็ว	ก. 4 ม. * ย. 200 ม.	-	300,000	300,000	300,000	300,000	จำนวนถนนที่เพิ่มขึ้นและมีความสะดวกสบายเพิ่มมากขึ้น	ประชาชนในตำบลมีการคมนาคมที่สะดวกรวดเร็ว	กองช่าง
1043	โครงการก่อสร้างถนนลาดยาง (หน้าบ้านผู้ใหญ่บ้านสมนึก) หมู่ 20	เพื่อให้ประชาชน มีการคมนาคมสะดวกรวดเร็ว	กว้าง 6 ม. ยาว 3 ม.	-	90,000	90,000	90,000	90,000	จำนวนถนนที่เพิ่มขึ้นและมีความสะดวกสบายเพิ่มมากขึ้น	ประชาชนในตำบลมีการคมนาคมที่สะดวกรวดเร็ว	กองช่าง
1044	โครงการวางท่อระบายน้ำ คสล. พร้อมบ่อพัก เส้นกลางบ้าน หมู่ที่ 20	เพื่อบรรเทาความเดือดร้อนของประชาชนเรื่องน้ำท่วม	ระยะทาง 3 กม.	7,500,000	7,500,000	7,500,000	7,500,000	7,500,000	จำนวนท่อหรือรางระบายที่เพิ่มมากขึ้น	เพื่อบรรเทาความเดือดร้อนของประชาชนเรื่องน้ำท่วม	กองช่าง
1045	โครงการวางท่อระบายน้ำพร้อมบ่อพัก (เส้นกลางบ้าน) หมู่ 20	เพื่อบรรเทาความเดือดร้อนของประชาชนเรื่องน้ำท่วม	ขนาด 0.60 ม.พร้อมบ่อพัก ค.ส.ล.ยาว 2,000 ม.	3,200,000	3,200,000	3,200,000	3,200,000	3,200,000	จำนวนท่อหรือรางระบายที่เพิ่มมากขึ้น	เพื่อบรรเทาความเดือดร้อนของประชาชนเรื่องน้ำท่วม	กองช่าง

ที่	โครงการ	วัตถุประสงค์	เป้าหมาย (ผลผลิตของโครงการ)	งบประมาณและที่ผ่านมา					ตัวชี้วัด (KPI)	ผลที่คาดว่าจะได้รับ	หน่วยงานรับผิดชอบหลัก
				2561 (บาท)	2562 (บาท)	2563 (บาท)	2564 (บาท)	2565 (บาท)			
1046	โครงการก่อสร้างรางระบายน้ำ พร้อมติดตั้งตะแกรงเหล็ก (คุ้มซับบ้อยบน – คุ้มซับบ้อยล่าง) หมู่ที่ 20	เพื่อบรรเทาความเดือดร้อนของประชาชนเรื่องน้ำท่วม	ก. 0.60 ม. ยาวรวม 400	-	1,000,000	1,000,000	1,000,000	1,000,000	จำนวนท่อหรือรางระบายที่เพิ่มมากขึ้น	เพื่อบรรเทาความเดือดร้อนของประชาชนเรื่องน้ำท่วม	กองช่าง
1047	โครงการวางท่อระบายน้ำ (บริเวณบ้านนายจำลอง ชันหอม) หมู่ที่ 20	เพื่อบรรเทาความเดือดร้อนของประชาชนเรื่องน้ำท่วม	ระยะทาง 300 ม.	-	400,000	400,000	400,000	400,000	จำนวนท่อหรือรางระบายที่เพิ่มมากขึ้น	เพื่อบรรเทาความเดือดร้อนของประชาชนเรื่องน้ำท่วม	กองช่าง
1048	โครงการวางท่อระบายน้ำ คสล. (บริเวณภูม่านแมม) หมู่ที่ 20	เพื่อบรรเทาความเดือดร้อนของประชาชนเรื่องน้ำท่วม	ระยะทาง 500 ม.	-	1,250,000	1,250,000	1,250,000	1,250,000	จำนวนท่อหรือรางระบายที่เพิ่มมากขึ้น	เพื่อบรรเทาความเดือดร้อนของประชาชนเรื่องน้ำท่วม	กองช่าง
1049	โครงการวางท่อระบายน้ำ คสล. พร้อมบ่อพัก (ปากทางเข้าซอยบางล้อม) หมู่ที่ 20	เพื่อบรรเทาความเดือดร้อนของประชาชนเรื่องน้ำท่วม	1 จุด	-	50,000	50,000	50,000	50,000	จำนวนท่อหรือรางระบายที่เพิ่มมากขึ้น	เพื่อบรรเทาความเดือดร้อนของประชาชนเรื่องน้ำท่วม	กองช่าง
1050	โครงการก่อสร้างรางระบายน้ำ คสล. พร้อมฝาตะแกรงเหล็ก (บริเวณศาลปู่ดา คุ้มซับบ้อย) หมู่ที่ 20	เพื่อบรรเทาความเดือดร้อนของประชาชนเรื่องน้ำท่วม	ระยะทาง 500 ม.	-	350,000	350,000	350,000	350,000	จำนวนท่อหรือรางระบายที่เพิ่มมากขึ้น	เพื่อบรรเทาความเดือดร้อนของประชาชนเรื่องน้ำท่วม	กองช่าง
1051	โครงการก่อสร้างรางน้ำตัวยู (หน้าบ้านนายม้วน) หมู่ 20	เพื่อบรรเทาความเดือดร้อนของประชาชนเรื่องน้ำท่วม	ระยะ 500 ม.	-	400,000	400,000	400,000	400,000	จำนวนท่อหรือรางระบายที่เพิ่มมากขึ้น	เพื่อบรรเทาความเดือดร้อนของประชาชนเรื่องน้ำท่วม	กองช่าง
1052	โครงการซ่อมท่อรอด (ข้างภูม่านแมม) หมู่ 20	เพื่อบรรเทาความเดือดร้อนของประชาชนเรื่องน้ำท่วม	ซ่อมท่อรอด	-	30,000	30,000	30,000	30,000	จำนวนท่อหรือรางระบายที่เพิ่มมากขึ้น	เพื่อบรรเทาความเดือดร้อนของประชาชนเรื่องน้ำท่วม	กองช่าง

ที่	โครงการ	วัตถุประสงค์	เป้าหมาย (ผลผลิตของโครงการ)	งบประมาณและที่ผ่านมา					ตัวชี้วัด (KPI)	ผลที่คาดว่าจะได้รับ	หน่วยงานรับผิดชอบหลัก
				2561 (บาท)	2562 (บาท)	2563 (บาท)	2564 (บาท)	2565 (บาท)			
1053	โครงการวางท่อ (ข้างบ้านยายพร) หมู่ 20	เพื่อบรรเทาความเดือดร้อนของประชาชนเรื่องน้ำท่วม	ขนาด 0.60 ม.พร้อมบ่อพัก ค.ส.ล.	-	50,000	50,000	50,000	50,000	จำนวนท่อหรือรางระบายที่เพิ่มมากขึ้น	เพื่อบรรเทาความเดือดร้อนของประชาชนเรื่องน้ำท่วม	กองช่าง
1054	โครงการซ่อมแซมท่อ (ข้างบ้าน อบต.เสน่ห์) หมู่ 20	เพื่อบรรเทาความเดือดร้อนของประชาชนเรื่องน้ำท่วม	ซ่อมแซมท่อ	-	50,000	50,000	50,000	50,000	จำนวนท่อหรือรางระบายที่เพิ่มมากขึ้น	เพื่อบรรเทาความเดือดร้อนของประชาชนเรื่องน้ำท่วม	กองช่าง
1055	โครงการซ่อมแซมท่อคุ้มขับไทร (บริเวณบ้านสน) หมู่ 20	เพื่อบรรเทาความเดือดร้อนของประชาชนเรื่องน้ำท่วม	ซ่อมแซมท่อ	-	100,000	100,000	100,000	100,000	จำนวนท่อหรือรางระบายที่เพิ่มมากขึ้น	เพื่อบรรเทาความเดือดร้อนของประชาชนเรื่องน้ำท่วม	กองช่าง
1056	โครงการซ่อมแซมท่อ บ้านนางวิรัมพร หมู่ที่ 20	เพื่อความปลอดภัยในการคมนาคม	ซ่อมแซมท่อ	-	25,000	25,000	25,000	25,000	เพื่อความปลอดภัยในการคมนาคม	เพื่อความปลอดภัยในการคมนาคม	กองช่าง
1057	โครงการซ่อมแซมท่อระบายน้ำ ค.ส.ล. พร้อมก่อแพงปากท่อ(บริเวณของบ้านนายอดุลย์) หมู่ที่ 20	เพื่อความปลอดภัยในการคมนาคม	ซ่อมแซมท่อระบายน้ำ ค.ส.ล.พร้อมก่อแพงปากท่อ	-	100,000	100,000	100,000	100,000	เพื่อความปลอดภัยในการคมนาคม	เพื่อความปลอดภัยในการคมนาคม	กองช่าง
1058	โครงการต่อเติมซ่อมแซมศาลากลางบ้าน หมู่ที่ 20	เพื่อให้ประชาชน มีสถานที่สำหรับประกอบกิจกรรมร่วมกัน	ต่อเติมและซ่อมแซมศาลากลางบ้าน	150,000	150,000	150,000	150,000	150,000	เพื่อให้ประชาชน มีสถานที่สำหรับประกอบกิจกรรมร่วมกัน	เพื่อให้ประชาชน มีสถานที่สำหรับประกอบกิจกรรมร่วมกัน	กองช่าง
1059	โครงการติดตั้งราวกันตก (บริเวณเล็อคคอนเวิร์ส คุ้มขับน้อย) หมู่ที่ 20	เพื่อความปลอดภัยในการคมนาคม	ยาวด้านละ 10 ม. 4 ด้าน	-	100,000	100,000	100,000	100,000	เพื่อความปลอดภัยในการคมนาคม	เพื่อความปลอดภัยในการคมนาคม	กองช่าง

ที่	โครงการ	วัตถุประสงค์	เป้าหมาย (ผลผลิตของโครงการ)	งบประมาณและที่ผ่านมา					ตัวชี้วัด (KPI)	ผลที่คาดว่าจะได้รับ	หน่วยงานรับผิดชอบหลัก
				2561 (บาท)	2562 (บาท)	2563 (บาท)	2564 (บาท)	2565 (บาท)			
1060	โครงการติดตั้งเสียงตามสาย หมู่ที่ 20	เพื่อให้ประชาชนสามารถรับฟังเสียงตามสายอย่างทั่วถึง	ระยะทาง 3,000 ม.	-	100,000	100,000	100,000	100,000	เพื่อให้ประชาชนสามารถรับฟังเสียงตามสายอย่างทั่วถึง	เพื่อให้ประชาชนสามารถรับฟังเสียงตามสายอย่างทั่วถึง	กองช่าง
1061	โครงการก่อสร้างสะพาน คสล. (คุ้มบ้านลุงจำรัส) หมู่ที่ 20	เพื่อความปลอดภัยในการคมนาคม	กว้าง 6 ม. ยาว 15 ม.	-	3,350,000	3,350,000	3,350,000	3,350,000	เพื่อความปลอดภัยในการคมนาคม	เพื่อความปลอดภัยในการคมนาคม	กองช่าง
1062	โครงการติดตั้งแผงกันตก (สี่แยกศูนย์ฯ เด็กเล็ก) หมู่ที่ 20	เพื่อความปลอดภัยในการคมนาคม	ติดตั้งการ์ดเรล	-	80,000	80,000	80,000	80,000	เพื่อความปลอดภัยในการคมนาคม	เพื่อความปลอดภัยในการคมนาคม	กองช่าง
1063	โครงการติดตั้งแผงกันตก (แยกบ้านยายอร) หมู่ที่ 20	เพื่อความปลอดภัยในการคมนาคม	ติดตั้งการ์ดเรล	-	80,000	80,000	80,000	80,000	เพื่อความปลอดภัยในการคมนาคม	เพื่อความปลอดภัยในการคมนาคม	กองช่าง
1064	โครงการติดตั้งแผงกันตก (บ้านลุงจำรัส) หมู่ที่ 20	เพื่อความปลอดภัยในการคมนาคม	ติดตั้งการ์ดเรล	-	80,000	80,000	80,000	80,000	เพื่อความปลอดภัยในการคมนาคม	เพื่อความปลอดภัยในการคมนาคม	กองช่าง
1065	โครงการติดตั้งแผงกันตก (บ้านนายหล้า) หมู่ที่ 20	เพื่อความปลอดภัยในการคมนาคม	ติดตั้งการ์ดเรล	-	80,000	80,000	80,000	80,000	เพื่อความปลอดภัยในการคมนาคม	เพื่อความปลอดภัยในการคมนาคม	กองช่าง
1066	โครงการฝังเสาและสำรวจแนวเขตถนนสาธารณะ (ทางเข้าไร่นายเหรียญ) หมู่ที่ 20	สำรวจแนวเขตถนนสาธารณะ	ฝังหลักทางโค้ง คสล. จำนวน 40 ต้น	-	40,000	40,000	40,000	40,000	สำรวจแนวเขตถนนสาธารณะ	สำรวจแนวเขตถนนสาธารณะ	กองช่าง
1067	โครงการก่อสร้างบล็อกคอนเวิร์ส(คุ้มลุงจำรัส) หมู่ที่ 20	เพื่อความปลอดภัยในการคมนาคม	กว้าง 6 ม. ชนิด 2 ช่อง 1.8*1.8 ม.	-	300,000	300,000	300,000	300,000	เพื่อความปลอดภัยในการคมนาคม	เพื่อความปลอดภัยในการคมนาคม	กองช่าง

ที่	โครงการ	วัตถุประสงค์	เป้าหมาย (ผลผลิตของโครงการ)	งบประมาณและที่ผ่านมา					ตัวชี้วัด (KPI)	ผลที่คาดว่าจะได้รับ	หน่วยงานรับผิดชอบหลัก
				2561 (บาท)	2562 (บาท)	2563 (บาท)	2564 (บาท)	2565 (บาท)			
1068	โครงการติดตั้งป้ายสัญญาณจราจร (ภายในหมู่บ้าน) หมู่ที่ 20	เพื่อความปลอดภัยในการคมนาคม	ติดตั้งป้ายสัญญาณ 6 จุด	-	20,000	20,000	20,000	20,000	เพื่อความปลอดภัยในการคมนาคม	เพื่อความปลอดภัยในการคมนาคม	กองช่าง
1069	โครงการปรับปรุงภูมิทัศน์ (ศาลพ่อทองคำ แม่พรายทอง , ศาลปู่ดา คุ้มซับน้อย) หมู่ที่ 20	เพื่อให้ประชาชน มีสถานที่สำหรับประกอบกิจกรรมร่วมกัน	ปรับปรุงภูมิทัศน์	-	100,000	100,000	100,000	100,000	เพื่อให้ประชาชน มีสถานที่สำหรับประกอบกิจกรรมร่วมกัน	เพื่อให้ประชาชน มีสถานที่สำหรับประกอบกิจกรรมร่วมกัน	กองช่าง
1070	โครงการติดตั้งแผงกันตก (คุ้มบ้านนายสว่าง โคตรภักดี) หมู่ที่ 20	เพื่อความปลอดภัยในการคมนาคม	ติดตั้งการ์ดเรล	-	30,000	30,000	30,000	30,000	เพื่อความปลอดภัยในการคมนาคม	เพื่อความปลอดภัยในการคมนาคม	กองช่าง
1071	โครงการซ่อมแซมคอสะพาน พร้อมวางบล็อคคอนเวิร์ล (บ้านนายสว่าง) หมู่ที่ 20	เพื่อความปลอดภัยในการคมนาคม	ซ่อมแซมคอสะพาน พร้อมวางบล็อคคอนเวิร์ล	-	400,000	400,000	400,000	400,000	เพื่อความปลอดภัยในการคมนาคม	เพื่อความปลอดภัยในการคมนาคม	กองช่าง
1072	โครงการซ่อมแซมท่อลอด (บริเวณบ้านนายปรีชา) หมู่ที่ 20	เพื่อความปลอดภัยในการคมนาคม	ซ่อมแซมท่อลอด	-	100,000	100,000	100,000	100,000	เพื่อความปลอดภัยในการคมนาคม	เพื่อความปลอดภัยในการคมนาคม	กองช่าง
1073	โครงการก่อสร้างศาลาพักริมทางบริเวณสี่แยกศูนย์พัฒนาเด็กเล็ก หมู่ที่ 20	เพื่อให้ประชาชน มีสถานที่สำหรับประกอบกิจกรรมร่วมกัน	แบบ กว้าง 3 * 3 ม.	-	250,000	250,000	250,000	250,000	เพื่อให้ประชาชน มีสถานที่สำหรับประกอบกิจกรรมร่วมกัน	เพื่อให้ประชาชน มีสถานที่สำหรับประกอบกิจกรรมร่วมกัน	กองช่าง
1074	โครงการติดตั้งราวสะพาน (ข้างบ้านนายปรีชา) หมู่ 20	เพื่อความปลอดภัยในการคมนาคม	ยาว 50 ม.	-	100,000	100,000	100,000	100,000	เพื่อความปลอดภัยในการคมนาคม	เพื่อความปลอดภัยในการคมนาคม	กองช่าง
1075	โครงการติดตั้งราวกันตกโค้ง (บ้านยายญา) หมู่ 20	เพื่อความปลอดภัยในการคมนาคม	ยาว 50 ม.	-	100,000	100,000	100,000	100,000	เพื่อความปลอดภัยในการคมนาคม	เพื่อความปลอดภัยในการคมนาคม	กองช่าง
1076	ก่อสร้างผนังกันดินพังบริเวณบล็อคคอนเวิร์ส (คุ้มซับน้อย) หมู่ 20	เพื่อความปลอดภัยในการคมนาคม	ประมาณ 20 เมตร	-	200,000	200,000	200,000	200,000	เพื่อความปลอดภัยในการคมนาคม	เพื่อความปลอดภัยในการคมนาคม	กองช่าง

ที่	โครงการ	วัตถุประสงค์	เป้าหมาย (ผลผลิตของโครงการ)	งบประมาณและที่ผ่านมา					ตัวชี้วัด (KPI)	ผลที่คาดว่าจะได้รับ	หน่วยงานรับผิดชอบหลัก
				2561 (บาท)	2562 (บาท)	2563 (บาท)	2564 (บาท)	2565 (บาท)			
1077	โครงการติดตั้งเครื่องออกกำลังกาย หมู่ที่ 20	ประชาชนในตำบล มีสถานที่สำหรับพักผ่อนและออกกำลังกาย	ติดตั้งเครื่องออกกำลังกาย	-	100,000	100,000	100,000	100,000	ประชาชนในตำบล มีสถานที่สำหรับพักผ่อนและออกกำลังกาย	ประชาชนในตำบล มีสถานที่สำหรับพักผ่อนและออกกำลังกาย	กองช่าง
1078	โครงการขยายเขตเสียงตามสาย(ภายในหมู่บ้าน) หมู่ที่ 20	เพื่อให้ประชาชนสามารถรับฟังเสียงตามสายอย่างทั่วถึง	ขยายเขตเสียงตามสาย	-	250,000	250,000	250,000	250,000	เพื่อให้ประชาชนสามารถรับฟังเสียงตามสายอย่างทั่วถึง	เพื่อให้ประชาชนสามารถรับฟังเสียงตามสายอย่างทั่วถึง	กองช่าง
1079	โครงการติดตั้งเสียงตามสาย(ภายในหมู่บ้าน) หมู่ที่ 20	เพื่อให้ประชาชนสามารถรับฟังเสียงตามสายอย่างทั่วถึง	ติดตั้งเสียงตามสาย	-	250,000	250,000	250,000	250,000	เพื่อให้ประชาชนสามารถรับฟังเสียงตามสายอย่างทั่วถึง	เพื่อให้ประชาชนสามารถรับฟังเสียงตามสายอย่างทั่วถึง	กองช่าง
1080	โครงการซ่อมแซมเสียงตามสาย(ภายในหมู่บ้าน) หมู่ที่ 20	เพื่อให้ประชาชนสามารถรับฟังเสียงตามสายอย่างทั่วถึง	ซ่อมแซมเสียงตามสาย	-	200,000	200,000	200,000	200,000	เพื่อให้ประชาชนสามารถรับฟังเสียงตามสายอย่างทั่วถึง	เพื่อให้ประชาชนสามารถรับฟังเสียงตามสายอย่างทั่วถึง	กองช่าง
1081	โครงการติดตั้งสัญญาณไฟกระพริบ (คุ้มขับน้อยบน) หมู่ที่ 20	เพื่อความปลอดภัยของผู้สัญจรไปมา	สัญญาณไฟกระพริบ	-	50,000	50,000	50,000	50,000	เพื่อความปลอดภัยของผู้สัญจรไปมา	เพื่อความปลอดภัยของผู้สัญจรไปมา	กองช่าง
1082	โครงการติดตั้งสัญญาณไฟกระพริบ (คุ้มขับน้อยล่าง) หมู่ที่ 20	เพื่อความปลอดภัยของผู้สัญจรไปมา	สัญญาณไฟกระพริบ	-	50,000	50,000	50,000	50,000	เพื่อความปลอดภัยของผู้สัญจรไปมา	เพื่อความปลอดภัยของผู้สัญจรไปมา	กองช่าง
1083	โครงการก่อสร้างระบบประปา (คุ้มอุงจำรัส) หมู่ที่ 20	เพื่อให้ประชาชนมีน้ำสำหรับอุปโภค-บริโภค	เจาะบ่อบาดาล วางท่อ ø 6 นิ้ว ติดตั้งถังแชมเปญ ความจุ 15 ลบ.ม.	-	400,000	400,000	400,000	400,000	ประชาชน มีน้ำสำหรับอุปโภค-บริโภค	ประชาชน มีน้ำสำหรับอุปโภค-บริโภค	กองช่าง
1084	โครงการเจาะบ่อบาดาล (คุ้มขับอุดม) หมู่ที่ 20	เพื่อให้ประชาชนมีน้ำสำหรับอุปโภค-บริโภค	เจาะบ่อบาดาล วางท่อ ø 6 นิ้ว	-	130,000	130,000	130,000	130,000	ประชาชน มีน้ำสำหรับอุปโภค-บริโภค	ประชาชน มีน้ำสำหรับอุปโภค-บริโภค	กองช่าง

ที่	โครงการ	วัตถุประสงค์	เป้าหมาย (ผลผลิตของโครงการ)	งบประมาณและที่ผ่านมา					ตัวชี้วัด (KPI)	ผลที่คาดว่าจะได้รับ	หน่วยงานรับผิดชอบหลัก
				2561 (บาท)	2562 (บาท)	2563 (บาท)	2564 (บาท)	2565 (บาท)			
1085	โครงการก่อสร้างระบบประปา (ตื้นขับน้อยต่ำ) หมู่ที่ 20	เพื่อให้ประชาชนมีน้ำสำหรับอุปโภค-บริโภค	เจาะบ่อบาดาล วางท่อ ø 6 นิ้ว ติดตั้งถังแขวนเปญ ความจุ 15 ลบ.ม.	-	400,000	400,000	400,000	400,000	ประชาชน มีน้ำสำหรับอุปโภค-บริโภค	ประชาชน มีน้ำสำหรับอุปโภค-บริโภค	กองช่าง
1086	โครงการติดตั้งถังแขวนเปญ (ตุ้มทรัพย์อุดม (บ่อเดิม)) หมู่ที่ 20	เพื่อให้ประชาชนมีน้ำสำหรับอุปโภค-บริโภค	ติดตั้งถังแขวนเปญ	-	300,000	300,000	300,000	300,000	ประชาชน มีน้ำสำหรับอุปโภค-บริโภค	ประชาชน มีน้ำสำหรับอุปโภค-บริโภค	กองช่าง
1087	โครงการเจาะบ่อบาดาลพร้อมต่อท่อเข้าถัง (ตุ้มขับไพร) หมู่ที่ 20	เพื่อให้ประชาชนมีน้ำสำหรับอุปโภค-บริโภค	เจาะบ่อบาดาล วางท่อ ø 6 นิ้ว	-	130,000	130,000	130,000	130,000	ประชาชนในตำบล มีน้ำสำหรับอุปโภค-บริโภค	ประชาชนในตำบล มีน้ำสำหรับอุปโภค-บริโภค	กองช่าง
1088	โครงการก่อสร้างระบบประปา (บริเวณบ้านนายจำลอง) หมู่ที่ 20	เพื่อให้ประชาชนมีน้ำสำหรับอุปโภค-บริโภค	เจาะบ่อบาดาล วางท่อ ø 6 นิ้ว ติดตั้งถังแขวนเปญ ความจุ 15 ลบ.ม.	-	400,000	400,000	400,000	400,000	ประชาชนในตำบล มีน้ำสำหรับอุปโภค-บริโภค	ประชาชนในตำบล มีน้ำสำหรับอุปโภค-บริโภค	กองช่าง
1089	โครงการเปลี่ยนท่อเมนต์ประปา (ภูม่วง แยก - บ้านนายสายชล) หมู่ที่ 20	เพื่อให้ประชาชนมีน้ำสำหรับอุปโภค-บริโภค	เปลี่ยนท่อเมนต์ประปา	-	50,000	50,000	50,000	50,000	ประชาชน มีน้ำสำหรับอุปโภค-บริโภค	ประชาชน มีน้ำสำหรับอุปโภค-บริโภค	กองช่าง
1090	โครงการเจาะบ่อบาดาล (ศพด.ลำทองหลาง) หมู่ที่ 20	เพื่อให้ประชาชนมีน้ำสำหรับอุปโภค-บริโภค	เจาะบ่อบาดาล วางท่อ ø 6 นิ้ว	-	130,000	130,000	130,000	130,000	ประชาชนในตำบล มีน้ำสำหรับอุปโภค-บริโภค	ประชาชนในตำบล มีน้ำสำหรับอุปโภค-บริโภค	กองช่าง
1091	โครงการก่อสร้างระบบประปา (บริเวณบ้านนายอุดมทรัพย์) หมู่ที่ 20	เพื่อให้ประชาชนมีน้ำสำหรับอุปโภค-บริโภค	เจาะบ่อบาดาล วางท่อ ø 6 นิ้ว ติดตั้งถังแขวนเปญ ความจุ 15 ลบ.ม.	-	400,000	400,000	400,000	400,000	ประชาชนในตำบล มีน้ำสำหรับอุปโภค-บริโภค	ประชาชนในตำบล มีน้ำสำหรับอุปโภค-บริโภค	กองช่าง
1092	โครงการซ่อมแซมระบบประปาหมู่บ้าน หมู่ที่ 20	เพื่อให้ประชาชนมีน้ำสำหรับอุปโภค-บริโภค	ซ่อมแซมระบบประปาภายในหมู่บ้าน	-	200,000	200,000	200,000	200,000	ประชาชนในตำบล มีน้ำสำหรับอุปโภค-บริโภค ที่มีคุณภาพ	ประชาชนในตำบล มีน้ำสำหรับอุปโภค-บริโภค ที่มีคุณภาพ	กองช่าง

ที่	โครงการ	วัตถุประสงค์	เป้าหมาย (ผลผลิตของโครงการ)	งบประมาณและที่ผ่านมา					ตัวชี้วัด (KPI)	ผลที่คาดว่าจะได้รับ	หน่วยงานรับผิดชอบหลัก
				2561 (บาท)	2562 (บาท)	2563 (บาท)	2564 (บาท)	2565 (บาท)			
1093	โครงการติดตั้งถังแชมเปญ (คุ้มซับน้อยต่ำ) หมู่ที่ 20	เพื่อให้ประชาชนมีน้ำสำหรับอุปโภค-บริโภค	ติดตั้งถังแชมเปญ ความจุ 10 ลบ.ม.	-	250,000	250,000	250,000	250,000	ประชาชนในตำบล มีน้ำสำหรับอุปโภค-บริโภค	ประชาชนในตำบล มีน้ำสำหรับอุปโภค-บริโภค	กองช่าง
1094	โครงการขุดเจาะบ่อบาดาลเพื่อการเกษตร หมู่ที่ 20	เพื่อให้ประชาชนมีน้ำสำหรับอุปโภค-บริโภค	เจาะบ่อบาดาล วางท่อ ø 6 นิ้ว	-	200,000	200,000	200,000	200,000	ประชาชนในตำบล มีน้ำสำหรับอุปโภค-บริโภค	ประชาชนในตำบล มีน้ำสำหรับอุปโภค-บริโภค	กองช่าง
1095	โครงการก่อสร้างแทงก์ประปาข้างถนนทางหลวง (คุ้มศูนย์พัฒนาเด็กเล็ก) หมู่ 20	เพื่อให้ประชาชนมีน้ำสำหรับอุปโภค-บริโภค	ประมาณ10 เมตร	-	50,000	50,000	50,000	50,000	ประชาชนในตำบล มีน้ำสำหรับอุปโภค-บริโภค	ประชาชนในตำบล มีน้ำสำหรับอุปโภค-บริโภค	กองช่าง
1096	โครงการเจาะบ่อบาดาลพร้อมติดตั้งถังประปา (บริเวณบ้านนางล้อม) หมู่ที่ 20	เพื่อให้ประชาชนหมู่ที่ 20 มีน้ำอุปโภค-บริโภค	เจาะบ่อบาดาลพร้อมติดตั้งถังประปา	-	450,000	450,000	450,000	450,000	ประชาชนในตำบล ได้ใช้ประโยชน์จากโครงการ	ประชาชนในตำบล ได้ใช้ประโยชน์จากโครงการ	กองช่าง
1097	โครงการก่อสร้างระบบประปา(บริเวณบ้านนายจำลอง จันทร์หอม (คุ้มซับไทร)) หมู่ที่ 20	เพื่อให้ประชาชนหมู่ที่ 20 มีน้ำอุปโภค-บริโภค	เจาะบ่อบาดาลพร้อมติดตั้งถังประปา	-	450,000	450,000	450,000	450,000	เพื่อให้ประชาชน มีน้ำอุปโภค-บริโภค	เพื่อให้ประชาชนหมู่ที่ 20 มีน้ำอุปโภค-บริโภค	กองช่าง
1098	โครงการขยายท่อแทงก์ประปา(บริเวณข้างทางหลวงหมายเลข 2274)	เพื่อให้ประชาชน มีน้ำอุปโภค-บริโภค อย่างเพียงพอ	ขยายท่อแทงก์ประปา	-	50,000	50,000	50,000	50,000	เพื่อให้ประชาชน มีน้ำอุปโภค-บริโภค	เพื่อให้ประชาชน มีน้ำอุปโภค-บริโภค อย่างเพียงพอ	กองช่าง
1099	โครงการขยายท่อแทงก์ประปา(บริเวณข้างถนนหน้าศูนย์พัฒนาเด็กเล็กบ้านลำทองหลาง)	เพื่อให้ประชาชน มีน้ำอุปโภค-บริโภค อย่างเพียงพอ	ขยายท่อแทงก์ประปา	-	50,000	50,000	50,000	50,000	เพื่อให้ประชาชน มีน้ำอุปโภค-บริโภค	เพื่อให้ประชาชน มีน้ำอุปโภค-บริโภค อย่างเพียงพอ	กองช่าง

ที่	โครงการ	วัตถุประสงค์	เป้าหมาย (ผลผลิตของโครงการ)	งบประมาณและที่ผ่านมา					ตัวชี้วัด (KPI)	ผลที่คาดว่าจะได้รับ	หน่วยงานรับผิดชอบหลัก
				2561 (บาท)	2562 (บาท)	2563 (บาท)	2564 (บาท)	2565 (บาท)			
1100	โครงการขุดลอกลำห้วย (บ้านยายธร) หมู่ที่ 20	เพื่อให้ประชาชนหมู่ที่ 20 มีน้ำอุปโภค-บริโภค	ขุดลอกลำห้วย ระยะทาง 500 ม.	-	500,000	500,000	500,000	500,000	ประชาชนในตำบล ได้ใช้ประโยชน์จากโครงการ	ประชาชนในตำบล ได้ใช้ประโยชน์จากโครงการ	กองช่าง
1101	โครงการขุดลอกสระน้ำ (บ้านนายอดุลย์) หมู่ที่ 20	เพื่อให้ประชาชนหมู่ที่ 20 มีน้ำอุปโภค-บริโภค	ขุดลอกสระ	-	200,000	200,000	200,000	200,000	ประชาชนในตำบล ได้ใช้ประโยชน์จากโครงการ	ประชาชนในตำบล ได้ใช้ประโยชน์จากโครงการ	กองช่าง
1102	โครงการขุดลอกลำห้วยขับม้อย หมู่ที่ 20	เพื่อให้ประชาชนหมู่ที่ 20 มีน้ำอุปโภค-บริโภค	ขุดลอกลำห้วย	-	200,000	200,000	200,000	200,000	ประชาชนในตำบล ได้ใช้ประโยชน์จากโครงการ	ประชาชนในตำบล ได้ใช้ประโยชน์จากโครงการ	กองช่าง
1103	โครงการก่อสร้างถนนลาดยาง (เส้นกลางบ้าน) หมู่ที่ 21	เพื่อให้ประชาชน มีการคมนาคมสะดวกรวดเร็ว	ก. 5 ม. * ย. 1000 ม.	2,000,000	2,000,000	2,000,000	2,000,000	2,000,000	จำนวนถนนที่เพิ่มขึ้น และมีความสะดวกสบายเพิ่มมากขึ้น	ประชาชนในตำบลมีการคมนาคมที่สะดวกรวดเร็ว	กองช่าง
1104	โครงการก่อสร้างถนน คสล. (เส้นกลางบ้าน) หมู่ที่ 21	เพื่อให้ประชาชน มีการคมนาคมสะดวกรวดเร็ว	ก. 5 ม. * ย. 1000 ม.	3,000,000	3,000,000	3,000,000	3,000,000	3,000,000	จำนวนถนนที่เพิ่มขึ้น และมีความสะดวกสบายเพิ่มมากขึ้น	ประชาชนในตำบลมีการคมนาคมที่สะดวกรวดเร็ว	กองช่าง
1105	โครงการซ่อมแซมถนน คสล. (เส้นกลางบ้าน) หมู่ที่ 21	เพื่อให้ประชาชน มีการคมนาคมสะดวกรวดเร็ว	ก. 5 ม. * ย. 1000 ม.	1,500,000	1,500,000	1,500,000	1,500,000	1,500,000	จำนวนถนนที่เพิ่มขึ้น และมีความสะดวกสบายเพิ่มมากขึ้น	ประชาชนในตำบลมีการคมนาคมที่สะดวกรวดเร็ว	กองช่าง

ที่	โครงการ	วัตถุประสงค์	เป้าหมาย (ผลผลิตของโครงการ)	งบประมาณและที่ผ่านมา					ตัวชี้วัด (KPI)	ผลที่คาดว่าจะได้รับ	หน่วยงานรับผิดชอบหลัก
				2561 (บาท)	2562 (บาท)	2563 (บาท)	2564 (บาท)	2565 (บาท)			
1106	โครงการก่อสร้างถนนหินคลุก (จอยบ้านจำลอง เชื่อม ม.2) หมู่ที่ 21	เพื่อให้ประชาชน มีการคมนาคมสะดวกรวดเร็ว	กว้าง 4 ม. ยาว 1,000 ม.	300,000	300,000	300,000	300,000	300,000	จำนวนถนนที่เพิ่มขึ้นและมีความสะดวกสบายเพิ่มมากขึ้น	ประชาชนในตำบลมีการคมนาคมที่สะดวกรวดเร็ว	กองช่าง
1107	โครงการก่อสร้างถนนหินคลุก (จอยไร่นายทองมัด บุญเลื่อมใส) หมู่ที่ 21	เพื่อให้ประชาชน มีการคมนาคมสะดวกรวดเร็ว	กว้าง 4 ม. ยาว 1,000 ม.	300,000	300,000	300,000	300,000	300,000	จำนวนถนนที่เพิ่มขึ้นและมีความสะดวกสบายเพิ่มมากขึ้น	ประชาชนในตำบลมีการคมนาคมที่สะดวกรวดเร็ว	กองช่าง
1108	โครงการก่อสร้างถนนหินคลุก (จอยบ้านนายถวิล) หมู่ที่ 21	เพื่อให้ประชาชน มีการคมนาคมสะดวกรวดเร็ว	ระยะ 200 ม.	70,000	70,000	70,000	70,000	70,000	จำนวนถนนที่เพิ่มขึ้นและมีความสะดวกสบายเพิ่มมากขึ้น	ประชาชนในตำบลมีการคมนาคมที่สะดวกรวดเร็ว	กองช่าง
1109	โครงการก่อสร้างถนนลาดยาง (บ้านนายสุเทพ มณีศรี) หมู่ที่ 21	เพื่อให้ประชาชน มีการคมนาคมสะดวกรวดเร็ว	ก่อสร้างถนนลาดยาง กว้าง 4 ม. ยาว 250 ม.	-	230,000	230,000	230,000	230,000	จำนวนถนนที่เพิ่มขึ้นและมีความสะดวกสบายเพิ่มมากขึ้น	ประชาชนในตำบลมีการคมนาคมที่สะดวกรวดเร็ว	กองช่าง
1110	โครงการก่อสร้างถนนลาดยาง (บ้านนายสุทัย-หุ้มเขาสวอง) หมู่ที่ 21	เพื่อให้ประชาชน มีการคมนาคมสะดวกรวดเร็ว	ก่อสร้างถนนลาดยาง กว้าง 5 ม. ยาว 1,000 ม.	-	920,000	920,000	920,000	920,000	จำนวนถนนที่เพิ่มขึ้นและมีความสะดวกสบายเพิ่มมากขึ้น	ประชาชนในตำบลมีการคมนาคมที่สะดวกรวดเร็ว	กองช่าง

ที่	โครงการ	วัตถุประสงค์	เป้าหมาย (ผลผลิตของโครงการ)	งบประมาณและที่ผ่านมา					ตัวชี้วัด (KPI)	ผลที่คาดว่าจะได้รับ	หน่วยงานรับผิดชอบหลัก
				2561 (บาท)	2562 (บาท)	2563 (บาท)	2564 (บาท)	2565 (บาท)			
1111	โครงการก่อสร้างถนนลาดยาง (บ้านนายทองหล่อ-บ้านนายสมพงษ์) หมู่ที่ 21	เพื่อให้ประชาชน มีการคมนาคมสะดวกรวดเร็ว	ก่อสร้างถนนลาดยาง กว้าง 5 ม. ยาว 200 ม.	-	230,000	230,000	230,000	230,000	จำนวนถนนที่เพิ่มขึ้น และมีความสะดวกสบายเพิ่มมากขึ้น	ประชาชนในตำบลมีการคมนาคมที่สะดวกรวดเร็ว	กองช่าง
1112	โครงการก่อสร้างถนนลาดยาง (จาก ม.6 -บ้านนางเหมือน) หมู่ที่ 21	เพื่อให้ประชาชน มีการคมนาคมสะดวกรวดเร็ว	ก่อสร้างถนนลาดยาง กว้าง 5 ม. ยาว 2,000 ม.	-	3,500,000	3,500,000	3,500,000	3,500,000	จำนวนถนนที่เพิ่มขึ้น และมีความสะดวกสบายเพิ่มมากขึ้น	ประชาชนในตำบลมีการคมนาคมที่สะดวกรวดเร็ว	กองช่าง
1113	โครงการก่อสร้างถนนหินคลุก (ทางเข้าไร่บุญประเสริฐ-ทางเข้าไร่นางจำลอง เผ่าพงษ์) หมู่ที่ 21	เพื่อให้ประชาชน มีการคมนาคมสะดวกรวดเร็ว	ก่อสร้างถนนหินคลุก กว้าง 6 ม. ยาว 1,500 ม.	-	630,000	630,000	630,000	630,000	จำนวนถนนที่เพิ่มขึ้น และมีความสะดวกสบายเพิ่มมากขึ้น	ประชาชนในตำบลมีการคมนาคมที่สะดวกรวดเร็ว	กองช่าง
1114	โครงการก่อสร้างถนนลาดยาง (จากป่อมยาม-บ้านเลริมวังสี) หมู่ที่ 21	เพื่อให้ประชาชน มีการคมนาคมสะดวกรวดเร็ว	กว้าง 4 ม. ยาว 200 ม.	-	200,000	200,000	200,000	200,000	จำนวนถนนที่เพิ่มขึ้น และมีความสะดวกสบายเพิ่มมากขึ้น	ประชาชนในตำบลมีการคมนาคมที่สะดวกรวดเร็ว	กองช่าง
1115	โครงการซ่อมแซมถนนลูกรัง พร้อมทำกำแพงปากท่อ (ม.6 – คุ้มบ้านนางเหมือน) หมู่ที่ 21	เพื่อให้ประชาชน มีการคมนาคมสะดวกรวดเร็ว	กว้าง 4 ม. ยาว 1,000 ม.	-	300,000	300,000	300,000	300,000	จำนวนถนนที่เพิ่มขึ้น และมีความสะดวกสบายเพิ่มมากขึ้น	ประชาชนในตำบลมีการคมนาคมที่สะดวกรวดเร็ว	กองช่าง

ที่	โครงการ	วัตถุประสงค์	เป้าหมาย (ผลผลิตของโครงการ)	งบประมาณและที่ผ่านมา					ตัวชี้วัด (KPI)	ผลที่คาดว่าจะได้รับ	หน่วยงานรับผิดชอบหลัก
				2561 (บาท)	2562 (บาท)	2563 (บาท)	2564 (บาท)	2565 (บาท)			
1116	โครงการก่อสร้างถนนลาดยาง (ซอยบ้านนางสาวอาภาพร วิโรจน์) หมู่ที่ 21	เพื่อให้ประชาชน มีการคมนาคมสะดวกรวดเร็ว	ก. 5 ม. * ย. 500 ม.	-	900,000	900,000	900,000	900,000	จำนวนถนนที่เพิ่มขึ้นและมีความสะดวกสบายเพิ่มมากขึ้น	ประชาชนในตำบลมีการคมนาคมที่สะดวกรวดเร็ว	กองช่าง
1117	โครงการซ่อมสร้างถนนลาดยาง (เส้นกลางบ้าน) หมู่ที่ 21	เพื่อให้ประชาชน มีการคมนาคมสะดวกรวดเร็ว	ก. 5 ม. * ย. 1000 ม.	-	1,000,000	1,000,000	1,000,000	1,000,000	จำนวนถนนที่เพิ่มขึ้นและมีความสะดวกสบายเพิ่มมากขึ้น	ประชาชนในตำบลมีการคมนาคมที่สะดวกรวดเร็ว	กองช่าง
1118	โครงการซ่อมสร้างถนนลาดยาง (ซอยบ้านพ่อกุล) หมู่ที่ 21	เพื่อให้ประชาชน มีการคมนาคมสะดวกรวดเร็ว	ก. 4 ม. ย. 250 ม.	-	200,000	200,000	200,000	200,000	จำนวนถนนที่เพิ่มขึ้นและมีความสะดวกสบายเพิ่มมากขึ้น	ประชาชนในตำบลมีการคมนาคมที่สะดวกรวดเร็ว	กองช่าง
1119	โครงการก่อสร้างถนนลาดยาง (เส้นเขาวอง) หมู่ที่ 21	เพื่อให้ประชาชน มีการคมนาคมสะดวกรวดเร็ว	ก่อสร้างถนนลาดยาง	-	2,000,000	2,000,000	2,000,000	2,000,000	จำนวนถนนที่เพิ่มขึ้นและมีความสะดวกสบายเพิ่มมากขึ้น	ประชาชนในตำบลมีการคมนาคมที่สะดวกรวดเร็ว	กองช่าง
1120	โครงการก่อสร้างถนนลาดยาง (บ้านนางสังวาลย์ - บ้านหนองใหญ่ ต.จันทึก) หมู่ที่ 21	เพื่อให้ประชาชน มีการคมนาคมสะดวกรวดเร็ว	ก่อสร้างถนนลาดยาง	-	800,000	800,000	800,000	800,000	จำนวนถนนที่เพิ่มขึ้นและมีความสะดวกสบายเพิ่มมากขึ้น	ประชาชนในตำบลมีการคมนาคมที่สะดวกรวดเร็ว	กองช่าง

ที่	โครงการ	วัตถุประสงค์	เป้าหมาย (ผลผลิตของโครงการ)	งบประมาณและที่ผ่านมา					ตัวชี้วัด (KPI)	ผลที่คาดว่าจะได้รับ	หน่วยงานรับผิดชอบหลัก
				2561 (บาท)	2562 (บาท)	2563 (บาท)	2564 (บาท)	2565 (บาท)			
1121	โครงการก่อสร้างถนนลาดยาง (บ้านนายสุรพล - คุ้มเขาสวอง) หมู่ที่ 21	เพื่อให้ประชาชน มีการคมนาคมสะดวกรวดเร็ว	ก่อสร้างถนนลาดยาง	-	600,000	600,000	600,000	600,000	จำนวนถนนที่เพิ่มขึ้นและมีความสะดวกสบายเพิ่มมากขึ้น	ประชาชนในตำบลมีการคมนาคมที่สะดวกรวดเร็ว	กองช่าง
1122	โครงการก่อสร้างถนนลาดยาง (บ้านนางเหมียน เชื่อม หมู่6) หมู่ที่ 21	เพื่อให้ประชาชน มีการคมนาคมสะดวกรวดเร็ว	ก่อสร้างถนนลาดยาง	-	400,000	400,000	400,000	400,000	จำนวนถนนที่เพิ่มขึ้นและมีความสะดวกสบายเพิ่มมากขึ้น	ประชาชนในตำบลมีการคมนาคมที่สะดวกรวดเร็ว	กองช่าง
1123	โครงการก่อสร้างถนนลาดยาง (บ้านนางจำลอง เชื่อม หมู่2) หมู่ที่ 21	เพื่อให้ประชาชน มีการคมนาคมสะดวกรวดเร็ว	ก่อสร้างถนนลาดยาง	-	400,000	400,000	400,000	400,000	จำนวนถนนที่เพิ่มขึ้นและมีความสะดวกสบายเพิ่มมากขึ้น	ประชาชนในตำบลมีการคมนาคมที่สะดวกรวดเร็ว	กองช่าง
1124	โครงการก่อสร้างถนนลาดยาง (บ้านนายถวิ เชื่อม หมู่8) หมู่ที่ 21	เพื่อให้ประชาชน มีการคมนาคมสะดวกรวดเร็ว	ก่อสร้างถนนลาดยาง	-	200,000	200,000	200,000	200,000	จำนวนถนนที่เพิ่มขึ้นและมีความสะดวกสบายเพิ่มมากขึ้น	ประชาชนในตำบลมีการคมนาคมที่สะดวกรวดเร็ว	กองช่าง
1125	โครงการก่อสร้างถนนลาดยาง (บ้านนางเหมียน เชื่อม หมู่8) หมู่ที่ 21	เพื่อให้ประชาชน มีการคมนาคมสะดวกรวดเร็ว	ก่อสร้างถนนลาดยาง	-	200,000	200,000	200,000	200,000	จำนวนถนนที่เพิ่มขึ้นและมีความสะดวกสบายเพิ่มมากขึ้น	ประชาชนในตำบลมีการคมนาคมที่สะดวกรวดเร็ว	กองช่าง

ที่	โครงการ	วัตถุประสงค์	เป้าหมาย (ผลผลิตของโครงการ)	งบประมาณและที่ผ่านมา					ตัวชี้วัด (KPI)	ผลที่คาดว่าจะได้รับ	หน่วยงานรับผิดชอบหลัก
				2561 (บาท)	2562 (บาท)	2563 (บาท)	2564 (บาท)	2565 (บาท)			
1126	โครงการก่อสร้างถนนลาดยาง (บ้านนายสุรพล - สี่แยกบ้านนางบุญศรี) หมู่ที่ 21	เพื่อให้ประชาชน มีการคมนาคมสะดวกรวดเร็ว	กว้าง 4 ม.ยาว 500 ม.	-	700,000	700,000	700,000	700,000	จำนวนถนนที่เพิ่มขึ้นและมีความสะดวกสบายเพิ่มมากขึ้น	ประชาชนในตำบลมีการคมนาคมที่สะดวกรวดเร็ว	กองช่าง
1127	โครงการก่อสร้างถนนลาดยาง (บ้านนายประสิทธิ์-นางมณีรัตน์) หมู่ที่ 21	เพื่อให้ประชาชน มีการคมนาคมสะดวกรวดเร็ว	กว้าง 5 ม. ยาว 500 ม.	-	900,000	900,000	900,000	900,000	จำนวนถนนที่เพิ่มขึ้นและมีความสะดวกสบายเพิ่มมากขึ้น	ประชาชนในตำบลมีการคมนาคมที่สะดวกรวดเร็ว	กองช่าง
1128	โครงการก่อสร้างถนนลาดยาง (บ้านห้วยใหญ่ทุ่ย) หมู่ที่ 21	เพื่อให้ประชาชน มีการคมนาคมสะดวกรวดเร็ว	กว้าง 4 ม. ยาว 250 ม.	-	350,000	350,000	350,000	350,000	จำนวนถนนที่เพิ่มขึ้นและมีความสะดวกสบายเพิ่มมากขึ้น	ประชาชนในตำบลมีการคมนาคมที่สะดวกรวดเร็ว	กองช่าง
1129	โครงการซ่อมแซมถนนลูกรัง (บริเวณบ้านนายบุญมาก บัวแดง) หมู่ที่ 21	เพื่อให้ประชาชน มีการคมนาคมสะดวกรวดเร็ว	กว้าง 6 ม. ยาว 500 ม.	-	100,000	100,000	100,000	100,000	ประชาชนในตำบลมีการคมนาคมที่สะดวกปลอดภัยยิ่งขึ้น	ประชาชนในตำบลมีการคมนาคมที่สะดวกรวดเร็ว	กองช่าง
1130	โครงการซ่อมสร้างถนนลาดยาง กลางหมู่บ้าน (บ้านนายบุญมาก บัวแดง) หมู่ที่ 21	เพื่อให้ประชาชน มีการคมนาคมสะดวกรวดเร็ว	กว้าง 5 ม. ยาว 500 ม.	-	890,000	890,000	890,000	890,000	ประชาชนในตำบลมีการคมนาคมที่สะดวกปลอดภัยยิ่งขึ้น	ประชาชนในตำบลมีการคมนาคมที่สะดวกรวดเร็ว	กองช่าง
1131	โครงการซ่อมแซมถนหินคลุก (บ้านนางเหมือนอึงทางแยกหมู่ 8 บ้านหนองคาแก้ว) หมู่ที่ 21	เพื่อให้ประชาชน มีการคมนาคมสะดวกรวดเร็ว	กว้าง 5 ม. ยาว 800 ม.	-	320,000	320,000	320,000	320,000	ประชาชนในตำบลมีการคมนาคมที่สะดวกปลอดภัยยิ่งขึ้น	ประชาชนในตำบลมีการคมนาคมที่สะดวกรวดเร็ว	กองช่าง

ที่	โครงการ	วัตถุประสงค์	เป้าหมาย (ผลผลิตของโครงการ)	งบประมาณและที่ผ่านมา					ตัวชี้วัด (KPI)	ผลที่คาดว่าจะได้รับ	หน่วยงานรับผิดชอบหลัก
				2561 (บาท)	2562 (บาท)	2563 (บาท)	2564 (บาท)	2565 (บาท)			
1132	โครงการวางท่อระบายน้ำ พร้อมบ่อพักน้ำ (เส้นกลางบ้าน) หมู่ที่ 21	เพื่อบรรเทาความเดือดร้อนของประชาชนเรื่องน้ำท่วม	ระยะทาง 400 ม. ท่อ Ø 0.60 ม.	800,000	800,000	800,000	800,000	800,000	จำนวนท่อหรือรางระบายที่เพิ่มมากขึ้น	เพื่อบรรเทาความเดือดร้อนของประชาชนเรื่องน้ำท่วม	กองช่าง
1133	โครงการก่อสร้างบล็อกคอนเวิร์ส (พื้นที่นายสมเกียรติ์ แก้วโสภา) หมู่ที่ 21	เพื่อความปลอดภัยในการคมนาคม	กว้าง 5 ม. สูง 1.80 ม. ขนาด 2 ช่อง	-	300,000	300,000	300,000	300,000	เพื่อความปลอดภัยในการคมนาคม	เพื่อความปลอดภัยในการคมนาคม	กองช่าง
1134	โครงการก่อสร้างบล็อกคอนเวิร์ส (ข้ามคลองน้ำบางจำลอง) หมู่ที่ 21	เพื่อความปลอดภัยในการคมนาคม	กว้าง 5 ม. สูง 1.80 ม. ขนาด 2 ช่อง	-	300,000	300,000	300,000	300,000	เพื่อความปลอดภัยในการคมนาคม	เพื่อความปลอดภัยในการคมนาคม	กองช่าง
1135	โครงการวางท่อพร้อมก่อแพงปากท่อพร้อมเทคอนกรีตหลังท่อ (พื้นที่นายสมเกียรติ์ แก้วโสภา) หมู่ที่21	เพื่อความปลอดภัยในการคมนาคม	ท่อ คสล. อัดแรง 1.00 ม. จำนวน 2 แถวๆละ 12 ท่อน พร้อมก่อแพงปากท่อ	-	100,000	100,000	100,000	100,000	เพื่อความปลอดภัยในการคมนาคม	เพื่อความปลอดภัยในการคมนาคม	กองช่าง
1136	โครงการติดตั้งการ์ดเลน (ฝายน้ำล้น) หมู่ที่ 21	เพื่อความปลอดภัยในการคมนาคม	ติดตั้งการ์ดเรล ทั้ง 4 ด้าน	-	50,000	50,000	50,000	50,000	เพื่อความปลอดภัยในการคมนาคม	เพื่อความปลอดภัยในการคมนาคม	กองช่าง
1137	โครงการติดตั้งกล้องวงจรปิด (ภายในหมู่บ้าน) หมู่ที่ 21	เพื่อให้ประชาชน ได้รับความปลอดภัยในชีวิตและทรัพย์สิน	ติดตั้งกล้องวงจรปิด (ภายในหมู่บ้าน)	-	50,000	50,000	50,000	50,000	เพื่อให้ประชาชน ได้รับความปลอดภัยในชีวิตและทรัพย์สิน	เพื่อให้ประชาชน ได้รับความปลอดภัยในชีวิตและทรัพย์สิน	กองช่าง
1138	โครงการติดตั้งหอกระจายข่าวพร้อมอุปกรณ์ (ภายในหมู่บ้าน) หมู่ที่ 21	เพื่อให้ประชาชนสามารถรับฟังเสียงตามสายอย่างทั่วถึง	ติดตั้งหอกระจายข่าวพร้อมอุปกรณ์	-	250,000	250,000	250,000	250,000	เพื่อให้ประชาชนสามารถรับฟังเสียงตามสายอย่างทั่วถึง	เพื่อให้ประชาชนสามารถรับฟังเสียงตามสายอย่างทั่วถึง	กองช่าง

ที่	โครงการ	วัตถุประสงค์	เป้าหมาย (ผลผลิตของโครงการ)	งบประมาณและที่ผ่านมา					ตัวชี้วัด (KPI)	ผลที่คาดว่าจะได้รับ	หน่วยงานรับผิดชอบหลัก
				2561 (บาท)	2562 (บาท)	2563 (บาท)	2564 (บาท)	2565 (บาท)			
1139	โครงการติดตั้งไฟกระพริบในหมู่บ้าน หมู่ที่ 21	เพื่อความปลอดภัยในการคมนาคม	ขนาด 300 มม. สีแดง 152 หลอด จำนวน 3 ชุด	-	100,000	100,000	100,000	100,000	เพื่อความปลอดภัยในการคมนาคม	เพื่อความปลอดภัยในการคมนาคม	กองช่าง
1140	โครงการติดตั้งเสียงตามสายพร้อมอุปกรณ์ หมู่ที่ 21	เพื่อให้ประชาชนสามารถรับฟังเสียงตามสายอย่างทั่วถึง	ติดตั้งหอกระจายข่าวพร้อมอุปกรณ์	-	250,000	250,000	250,000	250,000	เพื่อให้ประชาชนสามารถรับฟังเสียงตามสายอย่างทั่วถึง	เพื่อให้ประชาชนสามารถรับฟังเสียงตามสายอย่างทั่วถึง	กองช่าง
1141	โครงการขยายเขตเสียงตามสาย(ภายในหมู่บ้าน) หมู่ที่ 21	เพื่อให้ประชาชนสามารถรับฟังเสียงตามสายอย่างทั่วถึง	ขยายเขตเสียงตามสาย	-	250,000	250,000	250,000	250,000	เพื่อให้ประชาชนสามารถรับฟังเสียงตามสายอย่างทั่วถึง	เพื่อให้ประชาชนสามารถรับฟังเสียงตามสายอย่างทั่วถึง	กองช่าง
1142	โครงการซ่อมแซมเสียงตามสาย (ภายในหมู่บ้าน) หมู่ที่ 21	เพื่อให้ประชาชนสามารถรับฟังเสียงตามสายอย่างทั่วถึง	ซ่อมแซมเสียงตามสาย	-	200,000	200,000	200,000	200,000	เพื่อให้ประชาชนสามารถรับฟังเสียงตามสายอย่างทั่วถึง	เพื่อให้ประชาชนสามารถรับฟังเสียงตามสายอย่างทั่วถึง	กองช่าง
1143	โครงการเจาะบ่อบาดาล (บ้านนางสุดใจ จันทาโลก) หมู่ที่ 21	เพื่อให้ประชาชนมีน้ำสำหรับอุปโภค-บริโภค	เจาะบ่อบาดาล วางท่อ ø 6 นิ้ว	-	130,000	130,000	130,000	130,000	ประชาชนในตำบล มีน้ำสำหรับอุปโภค-บริโภค	ประชาชนในตำบล มีน้ำสำหรับอุปโภค-บริโภค	กองช่าง
1144	โครงการติดตั้งถังประปา (บ้านนายสุขมาทะ) หมู่ที่21	เพื่อให้ประชาชนมีน้ำสำหรับอุปโภค-บริโภค	ติดตั้งถังแชมเปญพร้อมวางท่อแมนส์ประปา	-	200,000	200,000	200,000	200,000	ประชาชนในตำบล มีน้ำสำหรับอุปโภค-บริโภค	ประชาชนในตำบล มีน้ำสำหรับอุปโภค-บริโภค	กองช่าง
1145	โครงการติดตั้งถังแชมเปญ (บ้านนายแวว) หมู่ที่ 21	เพื่อให้ประชาชนมีน้ำสำหรับอุปโภค-บริโภค	ติดตั้งถังแชมเปญพร้อมวางท่อแมนส์ประปา	-	200,000	200,000	200,000	200,000	ประชาชนในตำบล มีน้ำสำหรับอุปโภค-บริโภค	ประชาชนในตำบล มีน้ำสำหรับอุปโภค-บริโภค	กองช่าง

ที่	โครงการ	วัตถุประสงค์	เป้าหมาย (ผลผลิตของโครงการ)	งบประมาณและที่ผ่านมา					ตัวชี้วัด (KPI)	ผลที่คาดว่าจะได้รับ	หน่วยงานรับผิดชอบหลัก
				2561 (บาท)	2562 (บาท)	2563 (บาท)	2564 (บาท)	2565 (บาท)			
1146	โครงการเจาะบ่อบาดาล (บริเวณบ้านนายปิยะพงษ์) หมู่ที่ 21	เพื่อให้ประชาชนมีน้ำสำหรับอุปโภค-บริโภค	เจาะบ่อบาดาล ขนาด 6 นิ้ว	-	130,000	130,000	130,000	130,000	ประชาชนในตำบล มีน้ำสำหรับอุปโภค-บริโภค	ประชาชนในตำบล มีน้ำสำหรับอุปโภค-บริโภค	กองช่าง
1147	โครงการติดตั้งเครื่องกรองลายตะกรัน (บ้านนางสาวยาภาพร วิโรจน์) หมู่ที่ 21	เพื่อให้ประชาชนมีน้ำสำหรับอุปโภค-บริโภค	ติดตั้งเครื่องกรองลายตะกรัน	-	150,000	150,000	150,000	150,000	ประชาชนในตำบล มีน้ำสำหรับอุปโภค-บริโภค	ประชาชนในตำบล มีน้ำสำหรับอุปโภค-บริโภค	กองช่าง
1148	โครงการก่อสร้างถนนลูกรัง (บ้านนายสุบิน – ม.6) กว้าง 5 ม. ยาว 1,500 ม. หมู่ที่ 22	เพื่อให้ประชาชน มีการคมนาคมสะดวกรวดเร็ว	กว้าง 5 ม. ยาว 1,500 ม.	300,000	300,000	300,000	300,000	300,000	จำนวนถนนที่เพิ่มขึ้นและมีความสะดวกสบายเพิ่มมากขึ้น	ประชาชนในตำบลมีการคมนาคมที่สะดวกรวดเร็ว	กองช่าง
1149	โครงการก่อสร้างถนนลูกรัง (บ้านบางแก้ว – สวนป่า) กว้าง 6 ม. ยาว 1,000 ม.หมู่ที่ 22	เพื่อให้ประชาชน มีการคมนาคมสะดวกรวดเร็ว	กว้าง 6 ม. ยาว 1,000 ม.	270,000	270,000	270,000	270,000	270,000	จำนวนถนนที่เพิ่มขึ้นและมีความสะดวกสบายเพิ่มมากขึ้น	ประชาชนในตำบลมีการคมนาคมที่สะดวกรวดเร็ว	กองช่าง
1150	โครงการก่อสร้างถนน คสล. (เส้นกลางบ้าน)หมู่ที่ 22	เพื่อให้ประชาชน มีการคมนาคมสะดวกรวดเร็ว	ก. 4 ม. ย. 1000 ม.	2,200,000	2,200,000	2,200,000	2,200,000	2,200,000	จำนวนถนนที่เพิ่มขึ้นและมีความสะดวกสบายเพิ่มมากขึ้น	ประชาชนในตำบลมีการคมนาคมที่สะดวกรวดเร็ว	กองช่าง
1151	โครงการซ่อมแซมถนน คสล. (เส้นกลางบ้าน) หมู่ที่ 22	เพื่อให้ประชาชน มีการคมนาคมสะดวกรวดเร็ว	ก. 4 ม. ย. 1000 ม.	1,100,000	1,100,000	1,100,000	1,100,000	1,100,000	จำนวนถนนที่เพิ่มขึ้นและมีความสะดวกสบายเพิ่มมากขึ้น	ประชาชนในตำบลมีการคมนาคมที่สะดวกรวดเร็ว	กองช่าง

ที่	โครงการ	วัตถุประสงค์	เป้าหมาย (ผลผลิตของโครงการ)	งบประมาณและที่ผ่านมา					ตัวชี้วัด (KPI)	ผลที่คาดว่าจะได้รับ	หน่วยงานรับผิดชอบหลัก
				2561 (บาท)	2562 (บาท)	2563 (บาท)	2564 (บาท)	2565 (บาท)			
1152	โครงการก่อสร้างถนนลาดยาง (เส้นกลางบ้าน) หมู่ที่ 22	เพื่อให้ประชาชน มีการคมนาคมสะดวกรวดเร็ว	ก. 4 ม. ย. 1000 ม.	1,400,000	1,400,000	1,400,000	1,400,000	1,400,000	จำนวนถนนที่เพิ่มขึ้นและมีความสะดวกสบายเพิ่มมากขึ้น	ประชาชนในตำบลมีการคมนาคมที่สะดวกรวดเร็ว	กองช่าง
1153	โครงการก่อสร้างถนนหินคลุก (บ้านนางหนูจร – บ้านผวิ้ง) หมู่ที่ 22	เพื่อให้ประชาชน มีการคมนาคมสะดวกรวดเร็ว	กว้าง 4 ม. ยาว 1,000 ม.	-	280,000	280,000	280,000	280,000	จำนวนถนนที่เพิ่มขึ้นและมีความสะดวกสบายเพิ่มมากขึ้น	ประชาชนในตำบลมีการคมนาคมที่สะดวกรวดเร็ว	กองช่าง
1154	โครงการก่อสร้างถนนลาดยาง (บ้านนางรัตนประภา – บ้านทับกร) หมู่ที่ 22	เพื่อให้ประชาชน มีการคมนาคมสะดวกรวดเร็ว	ก. 5 ม. * ย. 400 ม.	-	700,000	700,000	700,000	700,000	จำนวนถนนที่เพิ่มขึ้นและมีความสะดวกสบายเพิ่มมากขึ้น	ประชาชนในตำบลมีการคมนาคมที่สะดวกรวดเร็ว	กองช่าง
1155	โครงการก่อสร้างถนนลาดยาง (บ้านนายมงคล) หมู่ที่ 22	เพื่อให้ประชาชน มีการคมนาคมสะดวกรวดเร็ว	ก. 4 ม. * ย. 300 ม.	-	420,000	420,000	420,000	420,000	จำนวนถนนที่เพิ่มขึ้นและมีความสะดวกสบายเพิ่มมากขึ้น	ประชาชนในตำบลมีการคมนาคมที่สะดวกรวดเร็ว	กองช่าง
1156	โครงการก่อสร้างถนนหินคลุก (บริเวณสามแยกบ้านผู้ช่วย) หมู่ที่ 22	เพื่อให้ประชาชน มีการคมนาคมสะดวกรวดเร็ว	ก. 4 ม. ย. 200 ม.	-	560,000	560,000	560,000	560,000	จำนวนถนนที่เพิ่มขึ้นและมีความสะดวกสบายเพิ่มมากขึ้น	ประชาชนในตำบลมีการคมนาคมที่สะดวกรวดเร็ว	กองช่าง

ที่	โครงการ	วัตถุประสงค์	เป้าหมาย (ผลผลิตของโครงการ)	งบประมาณและที่ผ่านมา					ตัวชี้วัด (KPI)	ผลที่คาดว่าจะได้รับ	หน่วยงานรับผิดชอบหลัก
				2561 (บาท)	2562 (บาท)	2563 (บาท)	2564 (บาท)	2565 (บาท)			
1157	โครงการซ่อมสร้างถนนลาดยาง (สายแยกเข้าไปบ้านโนน) หมู่ที่ 22	เพื่อให้ประชาชน มีการคมนาคมสะดวกรวดเร็ว	ระยะ 1000 ม.	-	800,000	800,000	800,000	800,000	จำนวนถนนที่เพิ่มขึ้น และมีความสะดวกสบายเพิ่มมากขึ้น	ประชาชนในตำบลมีการคมนาคมที่สะดวกรวดเร็ว	กองช่าง
1158	โครงการซ่อมสร้างถนนลาดยาง (เส้นกลางบ้าน) หมู่ที่ 22	เพื่อให้ประชาชน มีการคมนาคมสะดวกรวดเร็ว	ก. 4 ม. ย. 1000 ม.	-	800,000	800,000	800,000	800,000	จำนวนถนนที่เพิ่มขึ้น และมีความสะดวกสบายเพิ่มมากขึ้น	ประชาชนในตำบลมีการคมนาคมที่สะดวกรวดเร็ว	กองช่าง
1159	โครงการก่อสร้างถนนลาดยาง (ต่อจากสำนักสงฆ์ - บ้านนางแก้ว) หมู่ 22	เพื่อให้ประชาชน มีการคมนาคมสะดวกรวดเร็ว	กว้าง 5 ม.ยาว 300 ม.	-	525,000	525,000	525,000	525,000	จำนวนถนนที่เพิ่มขึ้น และมีความสะดวกสบายเพิ่มมากขึ้น	ประชาชนในตำบลมีการคมนาคมที่สะดวกรวดเร็ว	กองช่าง
1160	โครงการก่อสร้างถนนลาดยาง (สายาปฏิบัติธรรม-บ้านนายเสรี) หมู่ที่ 22	เพื่อให้ประชาชน มีการคมนาคมสะดวกรวดเร็ว	กว้าง 5 ม. ยาว 200 ม.	-	280,000	280,000	280,000	280,000	จำนวนถนนที่เพิ่มขึ้น และมีความสะดวกสบายเพิ่มมากขึ้น	ประชาชนในตำบลมีการคมนาคมที่สะดวกรวดเร็ว	กองช่าง
1161	โครงการก่อสร้างถนนลาดยาง (จากลาดยางเดิม-บ้านนายธรรมพงษ์) หมู่ที่ 22	เพื่อให้ประชาชน มีการคมนาคมสะดวกรวดเร็ว	ระยะ 100 ม.	-	200,000	200,000	200,000	200,000	จำนวนถนนที่เพิ่มขึ้น และมีความสะดวกสบายเพิ่มมากขึ้น	ประชาชนในตำบลมีการคมนาคมที่สะดวกรวดเร็ว	กองช่าง

ที่	โครงการ	วัตถุประสงค์	เป้าหมาย (ผลผลิตของโครงการ)	งบประมาณและที่ผ่านมา					ตัวชี้วัด (KPI)	ผลที่คาดว่าจะได้รับ	หน่วยงานรับผิดชอบหลัก
				2561 (บาท)	2562 (บาท)	2563 (บาท)	2564 (บาท)	2565 (บาท)			
1162	โครงการก่อสร้างถนนหินคลุก (แยกไร่นางหมหมาย-ไร่นางสายรุ้ง) หมู่ที่ 22	เพื่อให้ประชาชน มีการคมนาคมสะดวกรวดเร็ว	ระยะ 500 ม.	-	150,000	150,000	150,000	150,000	จำนวนถนนที่เพิ่มขึ้น และมีความสะดวกสบายเพิ่มมากขึ้น	ประชาชนในตำบลมีการคมนาคมที่สะดวกรวดเร็ว	กองช่าง
1163	โครงการก่อสร้างถนนหินคลุก (บ้านนายฝรั่ง-ไร่นายถวัลย์) หมู่ที่ 22	เพื่อให้ประชาชน มีการคมนาคมสะดวกรวดเร็ว	ระยะ 50 ม.	-	20,000	20,000	20,000	20,000	จำนวนถนนที่เพิ่มขึ้น และมีความสะดวกสบายเพิ่มมากขึ้น	ประชาชนในตำบลมีการคมนาคมที่สะดวกรวดเร็ว	กองช่าง
1164	โครงการก่อสร้างถนนลาดยาง (จากม.22 ไปบ้านนายประดิษฐ์ ม.6) หมู่ที่ 22	เพื่อให้ประชาชน มีการคมนาคมสะดวกรวดเร็ว	กว้าง 5 ม.ยาว 200 ม.	-	400,000	400,000	400,000	400,000	จำนวนถนนที่เพิ่มขึ้น และมีความสะดวกสบายเพิ่มมากขึ้น	ประชาชนในตำบลมีการคมนาคมที่สะดวกรวดเร็ว	กองช่าง
1165	โครงการวางท่อระบายน้ำ พร้อมบ่อพักน้ำ (เส้นกลางบ้าน) หมู่ที่ 22	เพื่อบรรเทาความเดือดร้อนของประชาชนเรื่องน้ำท่วม	ระยะทาง 400 ม. ท่อ Ø 0.60 ม.	800,000	800,000	800,000	800,000	800,000	จำนวนท่อหรือรางระบายที่เพิ่มมากขึ้น	เพื่อบรรเทาความเดือดร้อนของประชาชนเรื่องน้ำท่วม	กองช่าง
1166	โครงการวางท่อพร้อมทำตะแกรงปากท่อบริเวณสำนักปฏิบัติธรรม หมู่ 22	เพื่อบรรเทาความเดือดร้อนของประชาชนเรื่องน้ำท่วม	วางท่อพร้อมทำตะแกรงปากท่อ	-	200,000	200,000	200,000	200,000	จำนวนท่อหรือรางระบายที่เพิ่มมากขึ้น	เพื่อบรรเทาความเดือดร้อนของประชาชนเรื่องน้ำท่วม	กองช่าง
1167	โครงการก่อสร้างศูนย์พัฒนาเด็กเล็ก หมู่ที่ 22 (บ้านหนองยาง)	เพื่อใช้เป็นสถานที่ดูแลเด็กเล็ก	ก่อสร้างอาคารชั้นเดียว คสล. ขนาดกว้าง 12 ม. ยาว 20 ม.	2,000,000	2,000,000	2,000,000	2,000,000	2,000,000	เพื่อใช้เป็นสถานที่ดูแลเด็กเล็ก	เพื่อใช้เป็นสถานที่ดูแลเด็กเล็ก	กองช่าง

ที่	โครงการ	วัตถุประสงค์	เป้าหมาย (ผลผลิตของโครงการ)	งบประมาณและที่ผ่านมา					ตัวชี้วัด (KPI)	ผลที่คาดว่าจะได้รับ	หน่วยงานรับผิดชอบหลัก
				2561 (บาท)	2562 (บาท)	2563 (บาท)	2564 (บาท)	2565 (บาท)			
1168	โครงการก่อสร้างบล็อคคอนเวริส (จุดสำนักปฏิบัติธรรมบ้านหนองยาง) หมู่ 22	เพื่อความปลอดภัยในการคมนาคม	ก่อสร้างบล็อคคอนเวริส	500,000	500,000	500,000	500,000	500,000	เพื่อความปลอดภัยในการคมนาคม	เพื่อความปลอดภัยในการคมนาคม	กองช่าง
1169	โครงการปรับปรุงศาลาประชาคม หมู่ที่ 22	เพื่อให้ประชาชน มีสถานที่สำหรับประกอบกิจกรรมร่วมกัน	ปรับปรุงศาลาประชาคม	-	100,000	100,000	100,000	100,000	เพื่อให้ประชาชน มีสถานที่สำหรับประกอบกิจกรรมร่วมกัน	เพื่อให้ประชาชน มีสถานที่สำหรับประกอบกิจกรรมร่วมกัน	กองช่าง
1170	โครงการปรับปรุงและเพิ่มเติมเสียงตามสายในหมู่บ้าน หมู่ 22	เพื่อให้ประชาชนสามารถรับฟังเสียงตามสายอย่างทั่วถึง	ปรับปรุงและเพิ่มเติมเสียงตามสาย	-	150,000	150,000	150,000	150,000	เพื่อให้ประชาชนสามารถรับฟังเสียงตามสายอย่างทั่วถึง	เพื่อให้ประชาชนสามารถรับฟังเสียงตามสายอย่างทั่วถึง	กองช่าง
1171	โครงการขยายเขตเสียงตามสาย(ภายในหมู่บ้าน) หมู่ที่ 22	เพื่อให้ประชาชนสามารถรับฟังเสียงตามสายอย่างทั่วถึง	ขยายเขตเสียงตามสาย	-	250,000	250,000	250,000	250,000	ประชาชนในหมู่บ้านสามารถรับฟังเสียงตามสายได้ทั่วถึง	ประชาชนในหมู่บ้านสามารถรับฟังเสียงตามสายได้ทั่วถึง	กองช่าง
1172	โครงการติดตั้งเสียงตามสาย(ภายในหมู่บ้าน) หมู่ที่ 22	เพื่อให้ประชาชนสามารถรับฟังเสียงตามสายอย่างทั่วถึง	ติดตั้งเสียงตามสาย	-	250,000	250,000	250,000	250,000	ประชาชนในหมู่บ้านสามารถรับฟังเสียงตามสายได้ทั่วถึง	ประชาชนในหมู่บ้านสามารถรับฟังเสียงตามสายได้ทั่วถึง	กองช่าง
1173	โครงการซ่อมแซมเสียงตามสาย(ภายในหมู่บ้าน) หมู่ที่ 22	เพื่อให้ประชาชนสามารถรับฟังเสียงตามสายอย่างทั่วถึง	ซ่อมแซมเสียงตามสาย	-	200,000	200,000	200,000	200,000	ประชาชนในหมู่บ้านสามารถรับฟังเสียงตามสายได้ทั่วถึง	ประชาชนในหมู่บ้านสามารถรับฟังเสียงตามสายได้ทั่วถึง	กองช่าง
1174	โครงการติดตั้งเครื่องกรองน้ำ (ถังประปาหุกถังภายในหมู่บ้าน) หมู่ที่ 22	เพื่อให้ประชาชนมีน้ำสำหรับอุปโภค-บริโภค	ติดตั้งเครื่องกรองน้ำ	500,000	500,000	500,000	500,000	500,000	ประชาชนในตำบล มีน้ำสำหรับอุปโภค-บริโภค	ประชาชนในตำบล มีน้ำสำหรับอุปโภค-บริโภค	กองช่าง

ที่	โครงการ	วัตถุประสงค์	เป้าหมาย (ผลผลิตของโครงการ)	งบประมาณและที่ผ่านมา					ตัวชี้วัด (KPI)	ผลที่คาดว่าจะได้รับ	หน่วยงานรับผิดชอบหลัก
				2561 (บาท)	2562 (บาท)	2563 (บาท)	2564 (บาท)	2565 (บาท)			
1175	โครงการเปลี่ยนท่อแยกประปาหมู่บ้าน หมู่ 22	เพื่อให้ประชาชนมีน้ำสำหรับอุปโภค-บริโภค	เปลี่ยนท่อแยกประปา	200,000	200,000	200,000	200,000	200,000	ประชาชนในตำบล มีน้ำสำหรับอุปโภค-บริโภค	ประชาชนในตำบล มีน้ำสำหรับอุปโภค-บริโภค	กองช่าง
1176	โครงการก่อสร้างระบบประปา (หนองยางเหนือ) หมู่ที่ 22	เพื่อให้ประชาชนมีน้ำสำหรับอุปโภค-บริโภค	เจาะบ่อบาดาลพร้อมติดตั้งถังประปา ความจุ 15ลบ.ม.	-	450,000	450,000	450,000	450,000	ประชาชนในตำบล มีน้ำสำหรับอุปโภค-บริโภค	ประชาชนในตำบล มีน้ำสำหรับอุปโภค-บริโภค	กองช่าง
1177	โครงการก่อสร้างระบบประปา คุ้มบ้านลลนา หมู่ที่ 22	เพื่อให้ประชาชนมีน้ำสำหรับอุปโภค-บริโภค	เจาะบ่อบาดาลพร้อมติดตั้งถังประปา ความจุ 15 ลบ.ม.	-	420,000	420,000	420,000	420,000	ประชาชนในตำบล มีน้ำสำหรับอุปโภค-บริโภค	ประชาชนในตำบล มีน้ำสำหรับอุปโภค-บริโภค	กองช่าง
1178	โครงการก่อสร้างถนน คสล.ภายในหมู่บ้าน หมู่ที่ 1-22	เพื่อให้ประชาชน มีการคมนาคมสะดวกรวดเร็ว	ก่อสร้างถนน คสล. กว้าง 4 ม. ยาวรวม 15,000 ม.	27,000,000	27,000,000	27,000,000	27,000,000	27,000,000	จำนวนถนนที่เพิ่มขึ้นและมีความสะดวกสบายเพิ่มมากขึ้น	ประชาชนในตำบลมีการคมนาคมที่สะดวกรวดเร็ว	กองช่าง
1179	โครงการซ่อมแซมถนน คสล.ภายในหมู่บ้าน หมู่ที่ 1-22	เพื่อให้ประชาชน มีการคมนาคมสะดวกรวดเร็ว	ซ่อมแซมถนน คสล. กว้าง 4 ม. ยาวรวม 15,000 ม.	13,500,000	13,500,000	13,500,000	13,500,000	13,500,000	จำนวนถนนที่เพิ่มขึ้นและมีความสะดวกสบายเพิ่มมากขึ้น	ประชาชนในตำบลมีการคมนาคมที่สะดวกรวดเร็ว	กองช่าง
1180	โครงการก่อสร้างถนนลาดยางภายในหมู่บ้าน หมู่ที่ 1-22	เพื่อให้ประชาชน มีการคมนาคมสะดวกรวดเร็ว	ก่อสร้างถนนลาดยาง กว้าง 5 ม. ยาวรวม 50,000 ม.	75,000,000	75,000,000	75,000,000	75,000,000	75,000,000	จำนวนถนนที่เพิ่มขึ้นและมีความสะดวกสบายเพิ่มมากขึ้น	ประชาชนในตำบลมีการคมนาคมที่สะดวกรวดเร็ว	กองช่าง

ที่	โครงการ	วัตถุประสงค์	เป้าหมาย (ผลผลิตของโครงการ)	งบประมาณและที่ผ่านมา					ตัวชี้วัด (KPI)	ผลที่คาดว่าจะได้รับ	หน่วยงานรับผิดชอบหลัก
				2561 (บาท)	2562 (บาท)	2563 (บาท)	2564 (บาท)	2565 (บาท)			
1181	โครงการซ่อมแซมถนนลาดยางภายใน หมู่บ้าน หมู่ที่ 1-22	เพื่อให้ประชาชน มีการคมนาคมสะดวกรวดเร็ว	ซ่อมแซมถนนลาดยาง กว้าง 5 ม. ยาวรวม 50,000 ม.	37,500,000	37,500,000	37,500,000	37,500,000	37,500,000	จำนวนถนนที่เพิ่มขึ้น และมีความสะดวกสบายเพิ่มมากขึ้น	ประชาชนในตำบลมีการคมนาคมที่สะดวกรวดเร็ว	กองช่าง
1182	โครงการก่อสร้างถนนหินคลุกภายใน หมู่บ้าน หมู่ที่ 1-22	เพื่อให้ประชาชน มีการคมนาคมสะดวกรวดเร็ว	ก่อสร้างถนนหินคลุก กว้าง 4 ม. ยาวรวม 10,000 ม.	2,000,000	2,000,000	2,000,000	2,000,000	2,000,000	จำนวนถนนที่เพิ่มขึ้น และมีความสะดวกสบายเพิ่มมากขึ้น	ประชาชนในตำบลมีการคมนาคมที่สะดวกรวดเร็ว	กองช่าง
1183	โครงการซ่อมแซมถนนหินคลุกภายใน หมู่บ้าน หมู่ที่ 1-22	เพื่อให้ประชาชน มีการคมนาคมสะดวกรวดเร็ว	ซ่อมแซมถนนหินคลุก กว้าง 4 ม. ยาวรวม 10,000 ม.	1,000,000	1,000,000	1,000,000	1,000,000	1,000,000	จำนวนถนนที่เพิ่มขึ้น และมีความสะดวกสบายเพิ่มมากขึ้น	ประชาชนในตำบลมีการคมนาคมที่สะดวกรวดเร็ว	กองช่าง
1184	โครงการก่อสร้างถนนลูกรังภายใน หมู่บ้าน หมู่ที่ 1-22	เพื่อให้ประชาชน มีการคมนาคมสะดวกรวดเร็ว	ก่อสร้างถนนลูกรัง กว้าง 4 ม. ยาวรวม 10,000 ม.	800,000	800,000	800,000	800,000	800,000	จำนวนถนนที่เพิ่มขึ้น และมีความสะดวกสบายเพิ่มมากขึ้น	ประชาชนในตำบลมีการคมนาคมที่สะดวกรวดเร็ว	กองช่าง
1185	โครงการซ่อมแซมถนนลูกรังภายใน หมู่บ้าน หมู่ที่ 1-22	เพื่อให้ประชาชน มีการคมนาคมสะดวกรวดเร็ว	ซ่อมแซมถนนลูกรัง กว้าง 4 ม. ยาวรวม 10,000 ม.	400,000	400,000	400,000	400,000	400,000	จำนวนถนนที่เพิ่มขึ้น และมีความสะดวกสบายเพิ่มมากขึ้น	ประชาชนในตำบลมีการคมนาคมที่สะดวกรวดเร็ว	กองช่าง

ที่	โครงการ	วัตถุประสงค์	เป้าหมาย (ผลผลิตของโครงการ)	งบประมาณและที่ผ่านมา					ตัวชี้วัด (KPI)	ผลที่คาดว่าจะได้รับ	หน่วยงานรับผิดชอบหลัก
				2561 (บาท)	2562 (บาท)	2563 (บาท)	2564 (บาท)	2565 (บาท)			
1186	โครงการก่อสร้างทางเท้า ภายในหมู่บ้าน หมู่ที่ 1-22	เพื่อให้ประชาชน มีการคมนาคมสะดวกรวดเร็ว	ก่อสร้างทางเท้า ตั้งแต่หมู่ที่ 1 - 22	600,000	600,000	600,000	600,000	600,000	จำนวนถนนที่เพิ่มขึ้น และมีความสะดวกสบายเพิ่มมากขึ้น	ประชาชนในตำบลมีการคมนาคมที่สะดวกรวดเร็ว	กองช่าง
1187	โครงการก่อสร้างเส้นทางจักรยาน ภายในหมู่บ้าน หมู่ที่ 1-22	เพื่อให้ประชาชน มีการคมนาคมสะดวกรวดเร็ว	ก่อสร้างเส้นทางจักรยาน ตั้งแต่หมู่ที่ 1 - 22	600,000	600,000	600,000	600,000	600,000	จำนวนถนนที่เพิ่มขึ้น และมีความสะดวกสบายเพิ่มมากขึ้น	ประชาชนในตำบลมีการคมนาคมที่สะดวกรวดเร็ว	กองช่าง
1188	โครงการก่อสร้างไหล่ทาง ถนนภายในหมู่บ้าน หมู่ที่ 1-22	เพื่อให้ประชาชน มีการคมนาคมสะดวกรวดเร็ว	ก่อสร้างไหล่ทางถนนภายในหมู่ที่ 1 - 22	3,000,000	3,000,000	3,000,000	3,000,000	3,000,000	จำนวนถนนที่เพิ่มขึ้น และมีความสะดวกสบายเพิ่มมากขึ้น	ประชาชนในตำบลมีการคมนาคมที่สะดวกรวดเร็ว	กองช่าง
1189	โครงการก่อสร้างรางระบายน้ำภายในหมู่บ้าน หมู่ที่ 1-22	เพื่อบรรเทาความเดือดร้อนของประชาชนเรื่องน้ำท่วม	ก่อสร้างรางระบายน้ำระยะทาง 500 ม.	550,000	550,000	550,000	550,000	550,000	จำนวนท่อหรือรางระบายที่เพิ่มมากขึ้น	เพื่อบรรเทาความเดือดร้อนของประชาชนเรื่องน้ำท่วม	กองช่าง
1190	โครงการซ่อมแซมรางระบายน้ำภายในหมู่บ้าน หมู่ที่ 1-22	เพื่อบรรเทาความเดือดร้อนของประชาชนเรื่องน้ำท่วม	ซ่อมแซมรางระบายน้ำระยะทาง 500 ม.	110,000	110,000	110,000	110,000	110,000	จำนวนท่อหรือรางระบายที่เพิ่มมากขึ้น	เพื่อบรรเทาความเดือดร้อนของประชาชนเรื่องน้ำท่วม	กองช่าง
1191	โครงการวางท่อระบายน้ำ พร้อมบ่อพักน้ำ ภายในหมู่บ้าน หมู่ที่ 1 - 22	เพื่อการคมนาคมที่สะดวก และบรรเทาปัญหาเรื่องทางระบายน้ำ	วางท่อระบายน้ำระยะทางรวม 5,000 ม.	2,000,000	2,000,000	2,000,000	2,000,000	2,000,000	จำนวนท่อหรือรางระบายที่เพิ่มมากขึ้น	เพื่อบรรเทาความเดือดร้อนของประชาชนเรื่องน้ำท่วม	กองช่าง

ที่	โครงการ	วัตถุประสงค์	เป้าหมาย (ผลผลิตของโครงการ)	งบประมาณและที่ผ่านมา					ตัวชี้วัด (KPI)	ผลที่คาดว่าจะได้รับ	หน่วยงานรับผิดชอบหลัก
				2561 (บาท)	2562 (บาท)	2563 (บาท)	2564 (บาท)	2565 (บาท)			
1192	โครงการวางท่อระบายพร้อมบ่อพักน้ำ ในบริเวณที่ทำการ อบต.ปากช่อง	เพื่อการคมนาคมที่สะดวก และบรรเทาปัญหาเรื่องทางระบายน้ำ	วางท่อระบายน้ำ ระยะทางรวม 1,000 ม.	1,000,000	1,000,000	1,000,000	1,000,000	1,000,000	จำนวนท่อหรือรางระบายที่เพิ่มมากขึ้น	เพื่อบรรเทาความเดือดร้อนของประชาชนเรื่องน้ำท่วม	กองช่าง
1193	โครงการก่อสร้างรางระบายน้ำพร้อมติดตั้งตะแกรง ในบริเวณที่ทำการ อบต.ปากช่อง	เพื่อการคมนาคมที่สะดวก และบรรเทาปัญหาเรื่องทางระบายน้ำ	ก่อสร้างรางระบายน้ำ ระยะทาง 1000 ม.	1,000,000	1,000,000	1,000,000	1,000,000	1,000,000	จำนวนท่อหรือรางระบายที่เพิ่มมากขึ้น	เพื่อบรรเทาความเดือดร้อนของประชาชนเรื่องน้ำท่วม	กองช่าง
1194	โครงการปรับปรุงและเพิ่มเติมเสียงตามสายในหมู่บ้าน หมู่ 22	เพื่อให้ประชาชนสามารถรับฟังเสียงตามสายอย่างทั่วถึง	ปรับปรุงและเพิ่มเติมเสียงตามสาย	150,000	150,000	150,000	150,000	150,000	เพื่อให้ประชาชนสามารถรับฟังเสียงตามสายอย่างทั่วถึง	เพื่อให้ประชาชนสามารถรับฟังเสียงตามสายอย่างทั่วถึง	กองช่าง
1195	โครงการก่อสร้างบล็อคคอนเวิร์ส (จุดสำนักปฏิบัติธรรมบ้านหนองยาง) หมู่ 22	เพื่อความปลอดภัยในการคมนาคม	ก่อสร้างบล็อคคอนเวิร์ส	500,000	500,000	500,000	500,000	500,000	เพื่อความปลอดภัยในการคมนาคม	เพื่อความปลอดภัยในการคมนาคม	กองช่าง
1196	โครงการขยายเขตและติดตั้งเสียงตามสายภายในหมู่บ้าน หมู่ที่ 1-22	เพื่อให้ประชาชนในตำบล สามารถรับฟังเสียงตามสายอย่างทั่วถึง	ติดตั้งลำโพงฮอลล์และสายนำสัญญาณ พื้นที่ที่ยังไม่มี	500,000	500,000	500,000	500,000	500,000	ประชาชนในตำบลสามารถรับฟังเสียงตามสายได้ทั่วถึง	ประชาชนในตำบลสามารถรับฟังเสียงตามสายได้ทั่วถึง	กองช่าง
1197	โครงการซ่อมแซมเสียงตามสายภายในหมู่บ้าน หมู่ที่ 1-22	เพื่อให้ประชาชนในตำบล สามารถรับฟังเสียงตามสายอย่างทั่วถึง	ซ่อมแซมลำโพงฮอลล์และสายนำสัญญาณ ที่ชำรุด	300,000	300,000	300,000	300,000	300,000	ประชาชนในตำบลสามารถรับฟังเสียงตามสายได้ทั่วถึง	ประชาชนในตำบลสามารถรับฟังเสียงตามสายได้ทั่วถึง	กองช่าง

ที่	โครงการ	วัตถุประสงค์	เป้าหมาย (ผลผลิตของโครงการ)	งบประมาณและที่ผ่านมา					ตัวชี้วัด (KPI)	ผลที่คาดว่าจะได้รับ	หน่วยงานรับผิดชอบหลัก
				2561 (บาท)	2562 (บาท)	2563 (บาท)	2564 (บาท)	2565 (บาท)			
1198	โครงการขยายเขตการติดตั้งโทรศัพท์สาธารณะภายในตำบล	เพื่อให้ประชาชนในตำบลสะดวกในการติดต่อสื่อสาร	ประสานและติดตาม	800,000	800,000	800,000	800,000	800,000	ประชาชนในตำบลสามารถติดต่อสื่อสารได้สะดวก	ประชาชนในตำบลสามารถติดต่อสื่อสารได้สะดวก	กองช่าง
1199	โครงการจัดทำป้ายชื่อเจ้าบ้านพร้อมเลขที่บ้าน ในตำบลปากช่อง	เพื่อสะดวกในการติดต่อและส่งเอกสารในตำบลปากช่อง	ป้ายขนาด 15*30 ซม.	473,400	690,900	783,300	783,300	473,400	ประชาชนทั่วไปได้รับความสะดวกในการติดต่อ	ประชาชนทั่วไปได้รับความสะดวกในการติดต่อ	กองช่าง
1200	โครงการซ่อมแซมและปรับปรุงภูมิทัศน์บริเวณที่ทำการ อบต.ปากช่อง	เพื่อซ่อมแซมและปรับปรุงภูมิทัศน์ ที่ทำการ อบต.ปากช่อง	เพื่อให้อยู่ในสภาพพร้อมให้บริการแก่ประชาชนผู้มาติดต่อ	500,000	500,000	500,000	500,000	500,000	ประชาชนทั่วไปได้รับความสะดวกในการติดต่อ	ประชาชนทั่วไปได้รับความสะดวกในการติดต่อ	กองช่าง
1201	โครงการก่อสร้างรั้วพร้อมประตูบริเวณที่ทำการ อบต.ปากช่อง	เพื่อความปลอดภัยในทรัพย์สินของทางราชการ	ก่อสร้างรั้ว คสล. รอบบริเวณ พร้อมประตู ที่ทำการ อบต.ปากช่อง	1,000,000	1,000,000	1,000,000	1,000,000	1,000,000	มีความปลอดภัยในทรัพย์สินของทางราชการ	มีความปลอดภัยในทรัพย์สินของทางราชการ	กองช่าง
1202	โครงการก่อสร้างสวนสุขภาพหมู่บ้านในตำบลปากช่อง	เพื่อให้ประชาชนในตำบลปากช่องมีสถานที่ในการดำเนินกิจกรรมเกี่ยวกับสุขภาพ	จัดซื้ออุปกรณ์ในการจัดทำสวนสุขภาพ	100,000	100,000	100,000	100,000	100,000	ประชาชนในตำบล ได้ใช้ประโยชน์จากโครงการ	ประชาชนในตำบล ได้ใช้ประโยชน์จากโครงการ	กองช่าง
1203	โครงการก่อสร้างลานกีฬา บริเวณที่ทำการ อบต.ปากช่อง หรือพื้นที่สาธารณประโยชน์ที่ อบต.ปากช่องกำกับดูแล	เพื่อให้ประชาชนในตำบลปากช่องมีสถานที่ในการดำเนินกิจกรรมเกี่ยวกับสุขภาพ	จัดซื้ออุปกรณ์พร้อมก่อสร้างลานกีฬา	2,000,000	2,000,000	2,000,000	2,000,000	2,000,000	ประชาชนในตำบล ได้ใช้ประโยชน์จากโครงการ	ประชาชนในตำบล ได้ใช้ประโยชน์จากโครงการ	กองช่าง
1204	โครงการต่อเติม ซ่อมแซมและปรับปรุงอาคารต่างๆ ภายใน อบต.ปากช่อง	เพื่อซ่อมแซมและปรับปรุงที่ทำการ อบต.ปากช่อง	ต่อเติมและปรับปรุงอาคารต่างๆ ภายใน อบต.ปากช่อง	1,000,000	1,000,000	1,000,000	1,000,000	1,000,000	ประชาชนในตำบล ได้ใช้ประโยชน์จากโครงการ	ประชาชนในตำบล ได้ใช้ประโยชน์จากโครงการ	กองช่าง

ที่	โครงการ	วัตถุประสงค์	เป้าหมาย (ผลผลิตของโครงการ)	งบประมาณและที่ผ่านมา					ตัวชี้วัด (KPI)	ผลที่คาดว่าจะได้รับ	หน่วยงานรับผิดชอบหลัก
				2561 (บาท)	2562 (บาท)	2563 (บาท)	2564 (บาท)	2565 (บาท)			
1205	โครงการก่อสร้างอาคารเอนกประสงค์ในพื้นที่ สาธารณประโยชน์ที่ อบต.ปากช่อง กำกับดูแล	เพื่อให้ประชาชนที่มาติดต่องานได้รับความสะดวกสบาย	ก่อสร้าง อาคารต่างๆ ภายใน อบต.ปากช่อง	1,000,000	1,000,000	1,000,000	1,000,000	1,000,000	ประชาชนในตำบล ได้ใช้ประโยชน์จากโครงการ	ประชาชนในตำบล ได้ใช้ประโยชน์จากโครงการ	กองช่าง
1206	โครงการสร้างรั้วแนวเขตพร้อมประตู ในพื้นที่สาธารณะประโยชน์ของตำบล ที่ อบต.ปากช่อง กำกับดูแล	เพื่อความปลอดภัยในทรัพย์สินของทางราชการ	ก่อสร้างรั้ว รอบบริเวณและประตู	500,000	500,000	500,000	500,000	500,000	มีความปลอดภัยในทรัพย์สินของทางราชการ	มีความปลอดภัยในทรัพย์สินของทางราชการ	กองช่าง
1207	โครงการจัดทำป้ายที่ดินสาธารณะประโยชน์ตำบล	เพื่อประกาศให้ประชาชนได้รับทราบ	ติดตั้งป้ายเพื่อประกาศให้ทราบ	50,000	50,000	50,000	50,000	50,000	ประชาชนได้รับทราบจากการติดตั้งป้าย	ประชาชนได้รับทราบจากการติดตั้งป้าย	กองช่าง
1208	โครงการก่อสร้างอาคารอเนกประสงค์ เพื่อใช้เป็นที่ตั้งของศูนย์ฯ เช่น ศูนย์พัฒนาคุณภาพชีวิตและส่งเสริมอาชีพผู้สูงอายุและผู้พิการ , ศูนย์บริการและถ่ายทอดเทคโนโลยีการเกษตรประจำตำบล เป็นต้น	เพื่อให้ประชาชนที่มาติดต่องานได้รับความสะดวกสบาย	ก่อสร้าง อาคารต่างๆ ภายใน อบต.ปากช่อง	1,000,000	1,000,000	1,000,000	1,000,000	1,000,000	ประชาชนในตำบล ได้ใช้ประโยชน์จากโครงการ	ประชาชนในตำบล ได้ใช้ประโยชน์จากโครงการ	กองช่าง
1209	โครงการก่อสร้างอาคารที่จอดรถ	เพื่อให้รถที่ใช้ในราชการของ อบต.ปากช่องได้จอด	จอดรถได้ 30 คัน	800,000	800,000	800,000	800,000	800,000	เจ้าหน้าที่และประชาชนในตำบล ได้ใช้ประโยชน์จากโครงการ	เจ้าหน้าที่และประชาชนในตำบล ได้ใช้ประโยชน์จากโครงการ	กองช่าง
1210	โครงการก่อสร้างอาคารเอนกประสงค์ในที่ทำการ อบต.	เพื่อเป็นสถานที่ให้รถที่ใช้ในราชการของ อบต. ประชุมชาวบ้านและกิจกรรม อื่นๆ	ขนาดความกว้าง15 ม. ขนาดความยาว 30 ม.	4,000,000	4,000,000	4,000,000	4,000,000	4,000,000	เจ้าหน้าที่และประชาชนในตำบล ได้ใช้ประโยชน์จากโครงการ	เจ้าหน้าที่และประชาชนในตำบล ได้ใช้ประโยชน์จากโครงการ	กองช่าง

ที่	โครงการ	วัตถุประสงค์	เป้าหมาย (ผลผลิตของโครงการ)	งบประมาณและที่ผ่านมา					ตัวชี้วัด (KPI)	ผลที่คาดว่าจะได้รับ	หน่วยงานรับผิดชอบหลัก
				2561 (บาท)	2562 (บาท)	2563 (บาท)	2564 (บาท)	2565 (บาท)			
1211	โครงการปรับปรุงอาคารที่จอดรถหลังเก่า	เพื่อให้รถที่ใช้ในราชการของ อบต.ปากช่องได้จอดและกิจกรรมอื่นๆ	ขนาดความกว้าง 5 ม. ขนาดความยาว 30 ม.	500,000	500,000	500,000	500,000	500,000	เจ้าหน้าที่และประชาชนในตำบล ได้ใช้ประโยชน์จากโครงการ	เจ้าหน้าที่และประชาชนในตำบล ได้ใช้ประโยชน์จากโครงการ	กองช่าง
1212	โครงการปรับปรุงภูมิทัศน์ ในพื้นที่สาธารณประโยชน์ ที่ อบต.ปากช่องกำกับดูแล	เพื่อให้ประชาชนได้มีสถานที่พักผ่อน และทำกิจกรรมอันเป็นประโยชน์	ปรับปรุงภูมิทัศน์	500,000	500,000	500,000	500,000	500,000	เจ้าหน้าที่และประชาชนในตำบล ได้ใช้ประโยชน์จากโครงการ	เจ้าหน้าที่และประชาชนในตำบล ได้ใช้ประโยชน์จากโครงการ	กองช่าง
1213	โครงการติดตั้งป้ายบอกทาง ป้ายหอย ป้ายแผนที่หมู่บ้าน และป้ายหมู่บ้าน	เพื่อประชาสัมพันธ์หมู่บ้าน ในตำบล	ติดตั้งป้ายบอกทาง ป้ายหอย ป้ายหมู่บ้าน และป้ายแผนที่หมู่บ้าน ในตำบล	1,000,000	1,000,000	1,000,000	1,000,000	1,000,000	เพื่อประชาสัมพันธ์สถานที่ต่างๆ ในตำบล	ประชาชนได้รับทราบถึงสถานที่ต่างๆ ในตำบล	กองช่าง
1214	โครงการก่อสร้างที่จอดรถภายในที่ทำการ อบต.ปากช่อง	เพื่อให้รถของทางราชการได้จอดในที่ปลอดภัย	กว้าง 7 เมตร ยาว 19 เมตร	500,000	500,000	500,000	500,000	500,000	เจ้าหน้าที่และประชาชนในตำบล ได้ใช้ประโยชน์จากโครงการ	เจ้าหน้าที่และประชาชนในตำบล ได้ใช้ประโยชน์จากโครงการ	กองช่าง
1215	โครงการก่อสร้างประตูรั้วภายในที่ทำการ อบต.ปากช่อง	เพื่อป้องกันทรัพย์สินของทางราชการ	ก. 5 ม. สูง 2 ม.	100,000	100,000	100,000	100,000	100,000	เจ้าหน้าที่และประชาชนในตำบล ได้ใช้ประโยชน์จากโครงการ	เจ้าหน้าที่และประชาชนในตำบล ได้ใช้ประโยชน์จากโครงการ	กองช่าง

ที่	โครงการ	วัตถุประสงค์	เป้าหมาย (ผลผลิตของโครงการ)	งบประมาณและที่ผ่านมา					ตัวชี้วัด (KPI)	ผลที่คาดว่าจะได้รับ	หน่วยงานรับผิดชอบหลัก
				2561 (บาท)	2562 (บาท)	2563 (บาท)	2564 (บาท)	2565 (บาท)			
1216	โครงการก่อสร้างถนน คสล. ภายในอบต.ปากช่อง	เพื่อให้สัญจรไปมาสะดวก	พื้นที่ก่อสร้าง 1,000 ตร.ม.	600,000	600,000	600,000	600,000	600,000	เจ้าหน้าที่และประชาชนในตำบล ได้ใช้ประโยชน์จากโครงการ	เจ้าหน้าที่และประชาชนในตำบล ได้ใช้ประโยชน์จากโครงการ	กองช่าง
1217	โครงการปรับปรุงอาคารที่จอดรถโดยต่อเติมอาคารที่จอดรถหลังเก่า	เพื่อใช้จอดรถของทางราชการ และผู้ที่มาติดต่อราชการ และทำการปรับปรุงต่อเติมอาคารเพื่อใช้ในงานราชการ	พื้นที่ก่อสร้าง 512 ตร.ม.	2,000,000	2,000,000	2,000,000	2,000,000	2,000,000	เจ้าหน้าที่และประชาชนในตำบล ได้ใช้ประโยชน์จากโครงการ	เจ้าหน้าที่และประชาชนในตำบล ได้ใช้ประโยชน์จากโครงการ	กองช่าง
1218	โครงการก่อสร้างรั้ว คสล. บริเวณที่ทำการ อบต.ปากช่อง	ป้องกันการโจรกรรมทรัพย์สินของทางราชการ	รั้ว คสล. ขนาดยาว 200 ม. สูง 2 ม.	480,000	480,000	480,000	480,000	480,000	เจ้าหน้าที่และประชาชนในตำบล ได้ใช้ประโยชน์จากโครงการ	เจ้าหน้าที่และประชาชนในตำบล ได้ใช้ประโยชน์จากโครงการ	กองช่าง
1219	โครงการก่อสร้างรางระบายน้ำ คสล. พร้อมตะแกรงเหล็ก ภายในที่ทำการ อบต.ปากช่อง	แก้ไขปัญหาน้ำท่วมขัง	ก. 060 ม. ย. 126 ม. ลึก 1 ม.	500,000	500,000	500,000	500,000	500,000	เจ้าหน้าที่และประชาชนในตำบล ได้ใช้ประโยชน์จากโครงการ	เจ้าหน้าที่และประชาชนในตำบล ได้ใช้ประโยชน์จากโครงการ	กองช่าง
1220	โครงการซ่อมแซมลาน อบต.ปากช่อง (ภายในที่ทำการ)	โครงการซ่อมแซมลาน อบต.ปากช่อง (ภายในที่ทำการ)	เป็นพื้นที่ 5,000 ตร.ม.	2,000,000	2,000,000	2,000,000	2,000,000	2,000,000	เจ้าหน้าที่และประชาชนในตำบล ได้ใช้ประโยชน์จากโครงการ	เจ้าหน้าที่และประชาชนในตำบล ได้ใช้ประโยชน์จากโครงการ	กองช่าง

ที่	โครงการ	วัตถุประสงค์	เป้าหมาย (ผลผลิตของโครงการ)	งบประมาณและที่ผ่านมา					ตัวชี้วัด (KPI)	ผลที่คาดว่าจะได้รับ	หน่วยงานรับผิดชอบหลัก
				2561 (บาท)	2562 (บาท)	2563 (บาท)	2564 (บาท)	2565 (บาท)			
1221	โครงการเจาะบ่อบาดาลพร้อมติดตั้งที่ปิดเปิดน้ำ (บริเวณพื้นที่ทำการ อบต.ปากช่อง)	เพื่อให้มีน้ำใช้สำหรับบรรเทาสาธารณภัย	เจาะบ่อบาดาลพร้อมติดตั้งที่ปิดเปิดน้ำ	150,000	150,000	150,000	150,000	150,000	เพื่อให้มีน้ำใช้สำหรับบรรเทาสาธารณภัย	เพื่อให้มีน้ำใช้สำหรับบรรเทาสาธารณภัย	กองช่าง
1222	โครงการก่อสร้างระบบประปาภายในหมู่บ้าน หมู่ที่ 1-22	เพื่อให้ประชาชนในตำบลมีน้ำสำหรับอุปโภค-บริโภค	ติดตั้งมิเตอร์แปลงพร้อมวางท่อเมนส์ประปา	8,360,000	8,360,000	8,360,000	8,360,000	8,360,000	ประชาชนในตำบล มีน้ำสำหรับอุปโภค-บริโภค	ประชาชนในตำบล มีน้ำสำหรับอุปโภค-บริโภค	กองช่าง
1223	โครงการซ่อมแซมบำรุงระบบการใช้น้ำภายในหมู่บ้าน หมู่ที่ 1-22	เพื่อให้ประชาชนในตำบลมีน้ำสำหรับอุปโภค-บริโภค	ดูแลอุปกรณ์ไฟฟ้า ท่อเมนส์ และหอถัง	800,000	800,000	800,000	800,000	800,000	ประชาชนในตำบล มีน้ำสำหรับอุปโภค-บริโภค	ประชาชนในตำบล มีน้ำสำหรับอุปโภค-บริโภค	กองช่าง
1224	โครงการติดตั้งเครื่องปรับสภาพน้ำ หมู่ที่ 1 - 22	เพื่อให้ประชาชนในตำบลมีน้ำสำหรับอุปโภค – บริโภค ที่มีคุณภาพ	ติดตั้งเครื่องสลายตะกรันภายในตำบล	2,200,000	2,200,000	2,200,000	2,200,000	2,200,000	ประชาชนในตำบล มีน้ำสำหรับอุปโภค-บริโภค ที่มีคุณภาพ	ประชาชนในตำบล มีน้ำสำหรับอุปโภค-บริโภค ที่มีคุณภาพ	กองช่าง
1225	โครงการเจาะบ่อบาดาล ภายในหมู่บ้าน หมู่ที่ 1 - 22	เพื่อให้ประชาชนในตำบลมีน้ำสำหรับอุปโภค – บริโภค ที่มีคุณภาพ	เจาะบ่อบาดาล	140,000	140,000	140,000	140,000	140,000	ประชาชนในตำบล มีน้ำสำหรับอุปโภค-บริโภค ที่มีคุณภาพ	ประชาชนในตำบล มีน้ำสำหรับอุปโภค-บริโภค ที่มีคุณภาพ	กองช่าง
1226	โครงการวางท่อน้ำเข้าในพื้นที่สาธารณะประโยชน์บ้านหนองกะโดวา	เพื่อให้มีน้ำใช้สำหรับการอุปโภค - บริโภค	วางท่อน้ำเข้าพื้นที่	100,000	100,000	100,000	100,000	100,000	เพื่อให้มีน้ำใช้สำหรับการอุปโภค - บริโภค	เพื่อให้มีน้ำใช้สำหรับการอุปโภค - บริโภค	กองช่าง
1227	โครงการขุดลอกลำรางสาธารณะ หมู่ 1-22	เพื่อให้ราษฎรได้ใช้น้ำในการเกษตร	เพื่อน้ำที่ได้มาใช้ในการเกษตร	2,000,000	2,000,000	2,000,000	2,000,000	2,000,000	แก้ไขปัญหาการขาดแคลนน้ำในฤดูแล้ง	แก้ไขปัญหาการขาดแคลนน้ำในฤดูแล้ง	กองช่าง

แบบ ผ.02

รายละเอียดโครงการพัฒนา

แผนพัฒนาท้องถิ่น (พ.ศ.2561 - 2565)

องค์การบริหารส่วนตำบลปากช่อง อำเภอปากช่อง จังหวัดนครราชสีมา

ยุทธศาสตร์จังหวัดที่ 2 และ 5

ยุทธศาสตร์การพัฒนาขององค์กรปกครองส่วนท้องถิ่นในเขตจังหวัดนครราชสีมา

ยุทธศาสตร์ที่ 6 ยุทธศาสตร์ด้านการพัฒนาโครงสร้างพื้นฐาน

แผนงาน อุตสาหกรรมและการโยธา

ที่	โครงการ	วัตถุประสงค์	เป้าหมาย (ผลผลิตของโครงการ)	งบประมาณและที่ผ่านมา					ตัวชี้วัด (KPI)	ผลที่คาดว่าจะได้รับ	หน่วยงานรับผิดชอบหลัก
				2561 (บาท)	2562 (บาท)	2563 (บาท)	2564 (บาท)	2565 (บาท)			
1	โครงการก่อสร้างถนนลาดยาง บริเวณเส้นบ้านบันไดม้า หมู่ที่ 4 ตำบลปากช่อง เชื่อม บ้านปรนแจ้ง หมู่ที่ 5 ตำบลกลางดง	เพื่อให้ประชาชนตำบลปากช่องและตำบลกลางดง มีการคมนาคมที่สะดวก	ก่อสร้างถนนลาดยาง กว้าง 6 ม. ยาว 1,700 ม.	3,000,000	3,000,000	3,000,000	3,000,000	3,000,000	ประชาชนในตำบล มีการคมนาคมสะดวกรวดเร็ว	ประชาชนในตำบล มีการคมนาคมสะดวกรวดเร็ว	กองช่าง
2	โครงการก่อสร้างถนนลาดยาง หมู่ที่ 10 (ต่อจากถนนลาดยาง (คุ้มเขานคบ) - เขตเทศบาล)	เพื่อให้ประชาชนตำบลปากช่องและเขตเทศบาลมีการคมนาคมที่สะดวก	ก่อสร้างถนนลาดยาง กว้าง 6 ม. ยาว 4,000 ม.	7,200,000	7,200,000	7,200,000	7,200,000	7,200,000	ประชาชนในตำบล มีการคมนาคมสะดวกรวดเร็ว	ประชาชนในตำบล มีการคมนาคมสะดวกรวดเร็ว	กองช่าง

แบบ ผ.02

รายละเอียดโครงการพัฒนา

แผนพัฒนาท้องถิ่น (พ.ศ.2561 - 2565)

องค์การบริหารส่วนตำบลปากช่อง อำเภอปากช่อง จังหวัดนครราชสีมา

ยุทธศาสตร์จังหวัดที่ 2 และ 5

ยุทธศาสตร์การพัฒนาขององค์กรปกครองส่วนท้องถิ่นในเขตจังหวัดนครราชสีมา

ยุทธศาสตร์ที่ 6 ยุทธศาสตร์ด้านการพัฒนาโครงสร้างพื้นฐาน

แผนงาน อุตสาหกรรมและการโยธา

ที่	โครงการ	วัตถุประสงค์	เป้าหมาย (ผลผลิตของโครงการ)	งบประมาณและที่ผ่านมา					ตัวชี้วัด (KPI)	ผลที่คาดว่าจะได้รับ	หน่วยงานรับผิดชอบหลัก
				2561 (บาท)	2562 (บาท)	2563 (บาท)	2564 (บาท)	2565 (บาท)			
1	โครงการพัฒนาการขนส่งและวิศวกรรมจราจร	เพื่อพัฒนาการขนส่งและวิศวกรรมจราจร	เพื่อพัฒนาการขนส่งและวิศวกรรมจราจร	50,000	50,000	50,000	50,000	50,000	การขนส่งและวิศวกรรมจราจรได้รับการพัฒนา	การขนส่งและวิศวกรรมจราจรได้รับการพัฒนา	กองช่าง

แบบ ผ.02

รายละเอียดโครงการพัฒนา

แผนพัฒนาท้องถิ่น (พ.ศ.2561 - 2565)

องค์การบริหารส่วนตำบลปากช่อง อำเภอปากช่อง จังหวัดนครราชสีมา

ยุทธศาสตร์จังหวัดที่ 2 และ 5

ยุทธศาสตร์การพัฒนาขององค์กรปกครองส่วนท้องถิ่นในเขตจังหวัดนครราชสีมา

ยุทธศาสตร์ที่ 6 ยุทธศาสตร์ด้านการพัฒนาโครงสร้างพื้นฐาน

แผนงาน อุตสาหกรรมและการโยธา

ที่	โครงการ	วัตถุประสงค์	เป้าหมาย (ผลผลิตของโครงการ)	งบประมาณและที่ผ่านมา					ตัวชี้วัด (KPI)	ผลที่คาดว่าจะได้รับ	หน่วยงานรับผิดชอบหลัก
				2561 (บาท)	2562 (บาท)	2563 (บาท)	2564 (บาท)	2565 (บาท)			
1	โครงการส่งผู้บริหารและเจ้าหน้าที่ที่รับผิดชอบด้านผังเมืองเข้ารับการฝึกอบรมด้านผังเมือง	เพื่อนำความรู้ด้านผังเมืองมาพัฒนาผังเมืองของท้องถิ่นและผังเมืองรวมของจังหวัด	ผู้บริหารและเจ้าหน้าที่รับผิดชอบด้านผังเมืองของ อบต.ปากช่อง	50,000	50,000	50,000	50,000	50,000	ผู้บริหารและเจ้าหน้าที่นำความรู้ที่ได้รับจากการฝึกอบรมมาพัฒนาผังเมือง	ผู้บริหารและเจ้าหน้าที่นำความรู้ที่ได้รับจากการฝึกอบรมมาพัฒนาผังเมือง	กองช่าง

แบบ ผ.02

รายละเอียดโครงการพัฒนา

แผนพัฒนาท้องถิ่น (พ.ศ.2561 - 2565)

องค์การบริหารส่วนตำบลปากช่อง อำเภอปากช่อง จังหวัดนครราชสีมา

ยุทธศาสตร์จังหวัดที่ 1 และ 2

-ยุทธศาสตร์การพัฒนาขององค์กรปกครองส่วนท้องถิ่นในเขตจังหวัดนครราชสีมา

6. ยุทธศาสตร์ด้านการพัฒนาโครงสร้างพื้นฐาน

แผนงาน เคหะและชุมชน

ที่	โครงการ	วัตถุประสงค์	เป้าหมาย (ผลผลิตของโครงการ)	งบประมาณและที่ผ่านมา					ตัวชี้วัด (KPI)	ผลที่คาดว่าจะได้รับ	หน่วยงานรับผิดชอบ
				2561 (บาท)	2562 (บาท)	2563 (บาท)	2564 (บาท)	2565 (บาท)			
1	โครงการขยายเขตไฟฟ้าแสงสว่าง (บ้านสมบูรณ์ กลิ่นมณฑา) หมู่ที่ 1	เพื่อความปลอดภัยในการคมนาคม	ขยายเขตไฟฟ้าแสงสว่างระยะทาง 300 ม.	-	40,000	40,000	40,000	40,000	ประชาชนในตำบลมีความปลอดภัยในชีวิตและทรัพย์สิน	ประชาชนมีความปลอดภัยในการคมนาคม	กองช่าง
2	โครงการขยายไฟฟ้าแสงสว่าง (บ้านนายสรวณ์ชาย) หมู่ที่ 1	เพื่อความปลอดภัยในการคมนาคม	ขยายเขตไฟฟ้าแสงสว่างระยะทาง 300 ม.	-	40,000	40,000	40,000	40,000	ประชาชนในตำบลมีความปลอดภัยในชีวิตและทรัพย์สิน	ประชาชนมีความปลอดภัยในการคมนาคม	กองช่าง
3	โครงการขยายเขตไฟฟ้าแสงสว่าง (บ้าน อ.หัด) หมู่ที่ 1	เพื่อความปลอดภัยในการคมนาคม	ขยายเขตไฟฟ้าแสงสว่างระยะทาง 300 ม.	-	40,000	40,000	40,000	40,000	ประชาชนในตำบลมีความปลอดภัยในชีวิตและทรัพย์สิน	ประชาชนมีความปลอดภัยในการคมนาคม	กองช่าง
4	โครงการขยายเขตไฟฟ้าแสงสว่าง (บ้านนายฤทธิรณ เจริญฤทธิ์หมู่ที่ 1	เพื่อความปลอดภัยในการคมนาคม	ขยายเขตไฟฟ้าแสงสว่างระยะทาง 300 ม.	-	40,000	40,000	40,000	40,000	ประชาชนในตำบลมีความปลอดภัยในชีวิตและทรัพย์สิน	ประชาชนมีความปลอดภัยในการคมนาคม	กองช่าง

ที่	โครงการ	วัตถุประสงค์	เป้าหมาย (ผลผลิตของโครงการ)	งบประมาณและที่ผ่านมา					ตัวชี้วัด (KPI)	ผลที่คาดว่าจะได้รับ	หน่วยงานรับผิดชอบ
				2561 (บาท)	2562 (บาท)	2563 (บาท)	2564 (บาท)	2565 (บาท)			
5	โครงการขยายเขตไฟฟ้าแสงสว่าง (บริเวณบ้านป่ากล้วย) หมู่ที่ 1	เพื่อความปลอดภัยในการคมนาคม	ขยายเขตไฟฟ้าแสงสว่าง	-	100,000	100,000	100,000	100,000	ประชาชนในตำบลมีความปลอดภัยในชีวิตและทรัพย์สิน	ประชาชนมีความปลอดภัยในการคมนาคม	กองช่าง
6	โครงการขยายเขตไฟฟ้าแสงสว่าง (บริเวณบ้านยายแจ่ม) หมู่ที่ 1	เพื่อความปลอดภัยในการคมนาคม	ขยายเขตไฟฟ้าแสงสว่าง	-	100,000	100,000	100,000	100,000	ประชาชนในตำบลมีความปลอดภัยในชีวิตและทรัพย์สิน	ประชาชนมีความปลอดภัยในการคมนาคม	กองช่าง
7	โครงการขยายเขตไฟฟ้าแรงต่ำฯ (คลองประชาคม - คลองตาลอง(ขอยอยู่แล้วรวย)) หมู่ที่ 1	เพื่อให้ประชาชน มีไฟฟ้าใช้อย่างทั่วถึง	ขยายเขตไฟฟ้าแรงต่ำฯ	-	150,000	150,000	150,000	150,000	ประชาชนมีไฟฟ้าใช้อย่างทั่วถึง	ประชาชนมีไฟฟ้าใช้อย่างทั่วถึง	กองช่าง
8	โครงการขยายเขตไฟฟ้าแรงต่ำฯ (ขอยบ้านนางเปรมจิต - บ้านนายอำนาจ)หมู่ที่ 1	เพื่อให้ประชาชน มีไฟฟ้าใช้อย่างทั่วถึง	ขยายเขตไฟฟ้าแรงต่ำฯ ระยะทาง 250 ม.	-	150,000	150,000	150,000	150,000	ประชาชนมีไฟฟ้าใช้อย่างทั่วถึง	ประชาชนมีไฟฟ้าใช้อย่างทั่วถึง	กองช่าง
9	โครงการขยายเขตไฟฟ้าแสงสว่าง (ขอยบางบุญชู) หมู่ที่ 1	เพื่อความปลอดภัยในการคมนาคม	ขยายเขตไฟฟ้าแสงสว่าง	-	80,000	80,000	80,000	80,000	ประชาชนในตำบลมีความปลอดภัยในชีวิตและทรัพย์สิน	ประชาชนมีความปลอดภัยในการคมนาคม	กองช่าง
10	โครงการขยายเขตไฟฟ้าแสงสว่าง (ขอยภูล่องลม) หมู่ที่ 1	เพื่อความปลอดภัยในการคมนาคม	ขยายเขตไฟฟ้าแสงสว่าง	-	80,000	80,000	80,000	80,000	ประชาชนในตำบลมีความปลอดภัยในชีวิตและทรัพย์สิน	ประชาชนมีความปลอดภัยในการคมนาคม	กองช่าง

ที่	โครงการ	วัตถุประสงค์	เป้าหมาย (ผลผลิตของโครงการ)	งบประมาณและที่ผ่านมา					ตัวชี้วัด (KPI)	ผลที่คาดว่าจะได้รับ	หน่วยงานรับผิดชอบ
				2561 (บาท)	2562 (บาท)	2563 (บาท)	2564 (บาท)	2565 (บาท)			
11	โครงการขยายเขตไฟฟ้าแสงสว่าง (สาม แยกโป่ม-ศาลาประชาคม) หมู่ที่ 1	เพื่อความปลอดภัยในการคมนาคม	ขยายเขตไฟฟ้าแสงสว่าง	-	80,000	80,000	80,000	80,000	ประชาชนในตำบลมีความปลอดภัยในชีวิตและทรัพย์สิน	ประชาชนมีความปลอดภัยในการคมนาคม	กองช่าง
12	โครงการขยายเขตไฟฟ้าแรงสูง หมู่ที่ 2 (ปากทางบ้านผู้ใหญ่บุญยัง – หนองเสนใน) 3 เฟส	เพื่อให้ประชาชน มีไฟฟ้าใช้อย่างทั่วถึง	ขยายเขตไฟฟ้าแรงสูง	500,000	500,000	500,000	500,000	500,000	ประชาชนมีไฟฟ้าใช้อย่างทั่วถึง	ประชาชนมีไฟฟ้าใช้อย่างทั่วถึง	กองช่าง
13	โครงการขยายเขตไฟฟ้าแรงต่ำฯ (จากบ้านตาจุง - บ้านนางแมว) หมู่ที่ 2	เพื่อให้ประชาชน มีไฟฟ้าใช้อย่างทั่วถึง	ขยายเขตไฟฟ้าแรงต่ำฯ ระยะ 1 กม.	200,000	200,000	200,000	200,000	200,000	ประชาชนมีไฟฟ้าใช้อย่างทั่วถึง	ประชาชนมีไฟฟ้าใช้อย่างทั่วถึง	กองช่าง
14	โครงการติดตั้งไฟฟ้าแสงสว่าง หมู่ที่ 2 (หน้าบ้านนายสมุทร จีระวงศ์)	เพื่อความปลอดภัยในการคมนาคม	ไฟฟ้าแสงสว่าง	-	150,000	150,000	150,000	150,000	ประชาชนในตำบลมีความปลอดภัยในชีวิตและทรัพย์สิน	ประชาชนมีความปลอดภัยในการคมนาคม	กองช่าง
15	โครงการขยายเขตไฟฟ้าแสงสว่าง หมู่ที่ 2 (ทางเข้าบุสายลม)	เพื่อความปลอดภัยในการคมนาคม	ไฟฟ้าแสงสว่าง	-	50,000	50,000	50,000	50,000	ประชาชนในตำบลมีความปลอดภัยในชีวิตและทรัพย์สิน	ประชาชนมีความปลอดภัยในการคมนาคม	กองช่าง
16	โครงการขยายเขตไฟฟ้าแสงสว่าง หมู่ที่ 2 (คุ้มหนองเสนนอก)	เพื่อความปลอดภัยในการคมนาคม	จำนวน 10 หลอด	-	150,000	150,000	150,000	150,000	ประชาชนในตำบลมีความปลอดภัยในชีวิตและทรัพย์สิน	ประชาชนมีความปลอดภัยในการคมนาคม	กองช่าง
17	โครงการขยายเขตไฟฟ้าแสงสว่าง หมู่ที่ 2 (บ้านยายลา – นายอุดม โพธรรม)	เพื่อความปลอดภัยในการคมนาคม	จำนวน 6 หลอด	-	150,000	150,000	150,000	150,000	ประชาชนในตำบลมีความปลอดภัยในชีวิตและทรัพย์สิน	ประชาชนมีความปลอดภัยในการคมนาคม	กองช่าง

ที่	โครงการ	วัตถุประสงค์	เป้าหมาย (ผลผลิตของโครงการ)	งบประมาณและที่ผ่านมา					ตัวชี้วัด (KPI)	ผลที่คาดว่าจะได้รับ	หน่วยงานรับผิดชอบ
				2561 (บาท)	2562 (บาท)	2563 (บาท)	2564 (บาท)	2565 (บาท)			
18	โครงการขยายเขตไฟฟ้าแรงต่ำฯ (บ้านลุงลื่น) หมู่ที่ 2	เพื่อให้ประชาชน มีไฟฟ้าใช้อย่างทั่วถึง	ระยะทาง 500 ม.	-	200,000	200,000	200,000	200,000	ประชาชนมีไฟฟ้าใช้อย่างทั่วถึง	ประชาชนมีไฟฟ้าใช้อย่างทั่วถึง	กองช่าง
19	โครงการขยายเขตไฟฟ้าแสงสว่าง (สามแยกลำทองหลาง – บ้านนายประสิทธิ์ พุ่มพวง) หมู่ที่ 2	เพื่อความปลอดภัยในการคมนาคม	จำนวนไฟฟ้าแสงสว่าง 10 ทรอย	-	200,000	200,000	200,000	200,000	ประชาชนในตำบลมีความปลอดภัยในชีวิตและทรัพย์สิน	ประชาชนมีความปลอดภัยในการคมนาคม	กองช่าง
20	โครงการขยายเขตไฟฟ้าแรงสูง (3 เฟส) (คุ้มหนองฟักทอง) หมู่ที่ 2	เพื่อให้ประชาชน มีไฟฟ้าใช้อย่างทั่วถึง	ขยายเขตไฟฟ้าแรงสูง	-	500,000	500,000	500,000	500,000	ประชาชนมีไฟฟ้าใช้อย่างทั่วถึง	ประชาชนมีไฟฟ้าใช้อย่างทั่วถึง	กองช่าง
21	โครงการขยายเขตไฟฟ้าแสงสว่าง (จากปากหาง – หมู่บ้าน(คุ้มหนองฟักทอง)) หมู่ที่ 2	เพื่อความปลอดภัยในการคมนาคม	ขยายเขตไฟฟ้าแสงสว่างระยะทาง 600 ม.	-	150,000	150,000	150,000	150,000	ประชาชนในตำบลมีความปลอดภัยในชีวิตและทรัพย์สิน	ประชาชนมีความปลอดภัยในการคมนาคม	กองช่าง
22	โครงการขยายเขตไฟฟ้าแสงสว่าง (บริเวณฝายน้ำล้น) หมู่ที่ 2	เพื่อความปลอดภัยในการคมนาคม	ขยายเขตไฟฟ้าแสงสว่างระยะทาง 300 ม.	-	120,000	120,000	120,000	120,000	ประชาชนในตำบลมีความปลอดภัยในชีวิตและทรัพย์สิน	ประชาชนมีความปลอดภัยในการคมนาคม	กองช่าง
23	โครงการขยายเขตไฟฟ้าแรงต่ำฯ (ซอยเปี่ยมสุข) หมู่ที่ 2	เพื่อให้ประชาชน มีไฟฟ้าใช้อย่างทั่วถึง	ขยายเขตไฟฟ้าแรงต่ำฯ	-	100,000	100,000	100,000	100,000	ประชาชนมีไฟฟ้าใช้อย่างทั่วถึง	ประชาชนมีไฟฟ้าใช้อย่างทั่วถึง	กองช่าง
24	โครงการขยายเขตไฟฟ้าแสงสว่าง (บริเวณปั๊มทรอย - หน้าเขาน้อย) หมู่ที่ 2	เพื่อความปลอดภัยในการคมนาคม	ขยายเขตไฟฟ้าแสงสว่างระยะทาง 400 ม.	-	150,000	150,000	150,000	150,000	ประชาชนในตำบลมีความปลอดภัยในชีวิตและทรัพย์สิน	ประชาชนมีความปลอดภัยในการคมนาคม	กองช่าง

ที่	โครงการ	วัตถุประสงค์	เป้าหมาย (ผลผลิตของโครงการ)	งบประมาณและที่ผ่านมา					ตัวชี้วัด (KPI)	ผลที่คาดว่าจะได้รับ	หน่วยงานรับผิดชอบ
				2561 (บาท)	2562 (บาท)	2563 (บาท)	2564 (บาท)	2565 (บาท)			
25	โครงการขยายเขตไฟฟ้าแรงสูง (ม.2-ม.6) หมู่ที่ 2	เพื่อให้ประชาชน มีไฟฟ้าใช้อย่างทั่วถึง	ขยายเขตไฟฟ้าแรงสูง	-	800,000	800,000	800,000	800,000	ประชาชนมีไฟฟ้าใช้อย่างทั่วถึง	ประชาชนมีไฟฟ้าใช้อย่างทั่วถึง	กองช่าง
26	โครงการขยายเขตไฟฟ้าส่องสว่างสาธารณะ(เส้นกลางบ้าน) หมู่ที่ 2	เพื่อความปลอดภัยในการคมนาคม	ขยายเขตไฟฟ้าแสงสว่าง	-	100,000	100,000	100,000	100,000	ประชาชนในตำบลมีความปลอดภัยในชีวิตและทรัพย์สิน	ประชาชนมีความปลอดภัยในการคมนาคม	กองช่าง
27	โครงการไฟฟ้าแสงสว่างพลังงานแสงอาทิตย์ (โซล่าเซลล์) บริเวณฝายน้ำล้น - หนองผักแสน หมู่ที่ 2	เพื่อความปลอดภัยในการคมนาคม	ขยายเขตไฟฟ้าแสงสว่าง	-	100,000	100,000	100,000	100,000	ประชาชนในตำบลมีความปลอดภัยในชีวิตและทรัพย์สิน	ประชาชนมีความปลอดภัยในการคมนาคม	กองช่าง
28	โครงการขยายเขตไฟฟ้าแรงต่ำฯ (บริเวณไร่ป้าฉลวย) หมู่ที่ 2	เพื่อให้ประชาชน มีไฟฟ้าใช้อย่างทั่วถึง	ขยายเขตไฟฟ้าแรงต่ำฯ ระยะ 1 กม.	-	200,000	200,000	200,000	200,000	ประชาชนมีไฟฟ้าใช้อย่างทั่วถึง	ประชาชนมีไฟฟ้าใช้อย่างทั่วถึง	กองช่าง
29	โครงการขยายเขตไฟฟ้าแสงสว่าง (บริเวณไร่ป้าฉลวย) หมู่ที่ 2	เพื่อความปลอดภัยในการคมนาคม	ขยายเขตไฟฟ้าแสงสว่าง ระยะ 1 กม.	-	100,000	100,000	100,000	100,000	ประชาชนในตำบลมีความปลอดภัยในชีวิตและทรัพย์สิน	ประชาชนมีความปลอดภัยในการคมนาคม	กองช่าง
30	โครงการขยายเขตไฟฟ้าแรงต่ำ (สายหนองกลางดง - บล็อคคอนเวิร์ส) หมู่ 2	เพื่อให้ประชาชน มีไฟฟ้าใช้อย่างทั่วถึง	ขยายเขตไฟฟ้าแรงต่ำ	-	500,000	500,000	500,000	500,000	ประชาชนมีไฟฟ้าใช้อย่างทั่วถึง	ประชาชนมีไฟฟ้าใช้อย่างทั่วถึง	กองช่าง
31	โครงการขยายเขตไฟฟ้าแรงต่ำ (หนองฟักทองบ้านผู้ช่วยแดง) หมู่ 2	เพื่อให้ประชาชน มีไฟฟ้าใช้อย่างทั่วถึง	ขยายเขตไฟฟ้าแรงต่ำ	-	150,000	150,000	150,000	150,000	ประชาชนมีไฟฟ้าใช้อย่างทั่วถึง	ประชาชนมีไฟฟ้าใช้อย่างทั่วถึง	กองช่าง

ที่	โครงการ	วัตถุประสงค์	เป้าหมาย (ผลผลิตของโครงการ)	งบประมาณและที่ผ่านมา					ตัวชี้วัด (KPI)	ผลที่คาดว่าจะได้รับ	หน่วยงานรับผิดชอบ
				2561 (บาท)	2562 (บาท)	2563 (บาท)	2564 (บาท)	2565 (บาท)			
32	โครงการขยายเขตไฟฟ้าแสงสว่าง(คุ้มหนองฟ้(หอง) หมู่ที่ 2	เพื่อความปลอดภัยในการคมนาคม	ขยายเขตไฟฟ้าแสงสว่าง	-	200,000	200,000	200,000	200,000	ประชาชนในตำบลมีความปลอดภัยในชีวิตและทรัพย์สิน	ประชาชนมีความปลอดภัยในการคมนาคม	กองช่าง
33	โครงการขยายเขตไฟฟ้าแรงต่ำฯ (เส้นกลางบ้าน) หมู่ที่ 3	เพื่อให้ประชาชน มีไฟฟ้าใช้อย่างทั่วถึง	ขยายเขตไฟฟ้าแรงต่ำฯ	-	300,000	300,000	300,000	300,000	ประชาชนมีไฟฟ้าใช้อย่างทั่วถึง	ประชาชนมีไฟฟ้าใช้อย่างทั่วถึง	กองช่าง
34	โครงการขยายเขตไฟฟ้าแสงสว่าง (ภายในหมู่บ้าน)หมู่ที่ 3	เพื่อความปลอดภัยในการคมนาคม	ขยายเขตไฟฟ้าแสงสว่าง	-	300,000	300,000	300,000	300,000	ประชาชนในตำบลมีความปลอดภัยในชีวิตและทรัพย์สิน	ประชาชนมีความปลอดภัยในการคมนาคม	กองช่าง
35	โครงการขยายเขตไฟฟ้าแรงต่ำฯ (ซอยนายมะลิ) หมู่ที่ 3	เพื่อให้ประชาชน มีไฟฟ้าใช้อย่างทั่วถึง	ระยะทาง 200 ม.	-	100,000	100,000	100,000	100,000	ประชาชนมีไฟฟ้าใช้อย่างทั่วถึง	ประชาชนมีไฟฟ้าใช้อย่างทั่วถึง	กองช่าง
36	โครงการขยายเขตไฟฟ้าแสงสว่าง (ซอยบ้านนางสมใจ , ซอยบ้านน้าจ่อย) หมู่ที่ 3	เพื่อความปลอดภัยในการคมนาคม	ขยายเขตไฟฟ้าแสงสว่าง	-	80,000	80,000	80,000	80,000	ประชาชนในตำบลมีความปลอดภัยในชีวิตและทรัพย์สิน	ประชาชนมีความปลอดภัยในการคมนาคม	กองช่าง
37	โครงการขยายเขตไฟฟ้าแสงสว่าง และขยายเขตไฟฟ้าแรงต่ำฯ (ซอยบ้านนางรัมรายชันหีก , ซอย 9 และ 10) หมู่ที่ 3	เพื่อให้ประชาชน มีไฟฟ้าใช้อย่างทั่วถึง	ขยายเขตไฟฟ้าแสงสว่าง และขยายเขตไฟฟ้าแรงต่ำฯ	-	400,000	400,000	400,000	400,000	ประชาชนมีไฟฟ้าใช้อย่างทั่วถึง	ประชาชนมีไฟฟ้าใช้อย่างทั่วถึง	กองช่าง

ที่	โครงการ	วัตถุประสงค์	เป้าหมาย (ผลผลิตของโครงการ)	งบประมาณและที่ผ่านมา					ตัวชี้วัด (KPI)	ผลที่คาดว่าจะได้รับ	หน่วยงานรับผิดชอบ
				2561 (บาท)	2562 (บาท)	2563 (บาท)	2564 (บาท)	2565 (บาท)			
38	โครงการขยายเขตไฟฟ้าแสงสว่าง (ซอย 8 1/2) หมู่ที่ 3	เพื่อความปลอดภัยในการคมนาคม	ขยายเขตไฟฟ้าแสงสว่าง	-	80,000	80,000	80,000	80,000	ประชาชนในตำบลมีความปลอดภัยในชีวิตและทรัพย์สิน	ประชาชนมีความปลอดภัยในการคมนาคม	กองช่าง
39	โครงการขยายเขตไฟฟ้าแรงต่ำฯ (สุดซอยบ้านนางดา) หมู่ที่ 3	เพื่อให้ประชาชน มีไฟฟ้าใช้อย่างทั่วถึง	ขยายเขตไฟฟ้าแรงต่ำฯ ระยะ 250 ม.	-	100,000	100,000	100,000	100,000	ประชาชนมีไฟฟ้าใช้อย่างทั่วถึง	ประชาชนมีไฟฟ้าใช้อย่างทั่วถึง	กองช่าง
40	โครงการขยายเขตไฟฟ้าแสงสว่าง (สุดซอยบ้านนางดา) หมู่ที่ 3	เพื่อความปลอดภัยในการคมนาคม	ขยายเขตไฟฟ้าแสงสว่าง ระยะ 250 ม.	-	30,000	30,000	30,000	30,000	ประชาชนในตำบลมีความปลอดภัยในชีวิตและทรัพย์สิน	ประชาชนมีความปลอดภัยในการคมนาคม	กองช่าง
41	โครงการขยายเขตไฟฟ้าแสงสว่าง (ซอย 10) หมู่ที่ 3	เพื่อความปลอดภัยในการคมนาคม	ขยายเขตไฟฟ้าแสงสว่างระยะ 400 ม.	-	50,000	50,000	50,000	50,000	ประชาชนมีไฟฟ้าใช้อย่างทั่วถึง	ประชาชนมีไฟฟ้าใช้อย่างทั่วถึง	กองช่าง
42	โครงการขยายเขตไฟฟ้าแสงสว่าง (ซอยบ้านลุงบุญ โสภาวรรณ) หมู่ที่ 3	เพื่อความปลอดภัยในการคมนาคม	ขยายเขตไฟฟ้าแสงสว่างระยะ 100 ม.	-	20,000	20,000	20,000	20,000	ประชาชนในตำบลมีความปลอดภัยในชีวิตและทรัพย์สิน	ประชาชนมีความปลอดภัยในการคมนาคม	กองช่าง
43	โครงการขยายเขตไฟฟ้าแสงสว่าง (บริเวณซอยยายร้า)หมู่ที่ 3	เพื่อความปลอดภัยในการคมนาคม	ขยายเขตไฟฟ้าแสงสว่าง	-	60,000	60,000	60,000	60,000	ประชาชนในตำบลมีความปลอดภัยในชีวิตและทรัพย์สิน	ประชาชนมีความปลอดภัยในการคมนาคม	กองช่าง
44	โครงการขยายเขตไฟฟ้าแสงสว่าง (บริเวณซอย5)หมู่ที่ 3	เพื่อความปลอดภัยในการคมนาคม	ขยายเขตไฟฟ้าแสงสว่าง	-	100,000	100,000	100,000	100,000	ประชาชนในตำบลมีความปลอดภัยในชีวิตและทรัพย์สิน	ประชาชนมีความปลอดภัยในการคมนาคม	กองช่าง

ที่	โครงการ	วัตถุประสงค์	เป้าหมาย (ผลผลิตของโครงการ)	งบประมาณและที่ผ่านมา					ตัวชี้วัด (KPI)	ผลที่คาดว่าจะได้รับ	หน่วยงานรับผิดชอบ
				2561 (บาท)	2562 (บาท)	2563 (บาท)	2564 (บาท)	2565 (บาท)			
45	โครงการขยายเขตไฟฟ้าแสงสว่าง (บริเวณซอย8)หมู่ที่ 3	เพื่อความปลอดภัยในการคมนาคม	ขยายเขตไฟฟ้าแสงสว่าง	-	150,000	150,000	150,000	150,000	ประชาชนในตำบลมีความปลอดภัยในชีวิตและทรัพย์สิน	ประชาชนมีความปลอดภัยในการคมนาคม	กองช่าง
46	โครงการขยายเขตไฟฟ้าแสงสว่าง (บริเวณซอย10)หมู่ที่ 3	เพื่อความปลอดภัยในการคมนาคม	ขยายเขตไฟฟ้าแสงสว่าง	-	200,000	200,000	200,000	200,000	ประชาชนในตำบลมีความปลอดภัยในชีวิตและทรัพย์สิน	ประชาชนมีความปลอดภัยในการคมนาคม	กองช่าง
47	โครงการขยายเขตไฟฟ้าแสงสว่าง (บริเวณซอย13)หมู่ที่ 3	เพื่อความปลอดภัยในการคมนาคม	ขยายเขตไฟฟ้าแสงสว่าง	-	200,000	200,000	200,000	200,000	ประชาชนในตำบลมีความปลอดภัยในชีวิตและทรัพย์สิน	ประชาชนมีความปลอดภัยในการคมนาคม	กองช่าง
48	โครงการขยายเขตไฟฟ้าแสงสว่าง (บริเวณซอย16)หมู่ที่ 3	เพื่อความปลอดภัยในการคมนาคม	ขยายเขตไฟฟ้าแสงสว่าง	-	100,000	100,000	100,000	100,000	ประชาชนในตำบลมีความปลอดภัยในชีวิตและทรัพย์สิน	ประชาชนมีความปลอดภัยในการคมนาคม	กองช่าง
49	โครงการขยายเขตไฟฟ้าแสงสว่าง (บริเวณซอย17)หมู่ที่ 3	เพื่อความปลอดภัยในการคมนาคม	ขยายเขตไฟฟ้าแสงสว่าง	-	100,000	100,000	100,000	100,000	ประชาชนในตำบลมีความปลอดภัยในชีวิตและทรัพย์สิน	ประชาชนมีความปลอดภัยในการคมนาคม	กองช่าง
50	โครงการขยายเขตไฟฟ้าแสงสว่าง(ซอย 17) หมู่ที่ 3	เพื่อความปลอดภัยในการคมนาคม	ขยายเขตไฟฟ้าแสงสว่าง	-	50,000	50,000	50,000	50,000	ประชาชนในตำบลมีความปลอดภัยในชีวิตและทรัพย์สิน	ประชาชนมีความปลอดภัยในการคมนาคม	กองช่าง
51	โครงการขยายเขตไฟฟ้าแสงสว่าง(ซอย 10) หมู่ที่ 3	เพื่อความปลอดภัยในการคมนาคม	ขยายเขตไฟฟ้าแสงสว่าง	-	200,000	200,000	200,000	200,000	ประชาชนในตำบลมีความปลอดภัยในชีวิตและทรัพย์สิน	ประชาชนมีความปลอดภัยในการคมนาคม	กองช่าง

ที่	โครงการ	วัตถุประสงค์	เป้าหมาย (ผลผลิตของโครงการ)	งบประมาณและที่ผ่านมา					ตัวชี้วัด (KPI)	ผลที่คาดว่าจะได้รับ	หน่วยงานรับผิดชอบ
				2561 (บาท)	2562 (บาท)	2563 (บาท)	2564 (บาท)	2565 (บาท)			
52	โครงการขยายเขตไฟฟ้าแสงสว่าง(ซอยแก้วกล้าเครน) หมู่ที่ 3	เพื่อความปลอดภัยในการคมนาคม	ขยายเขตไฟฟ้าแสงสว่าง	-	100,000	100,000	100,000	100,000	ประชาชนในตำบลมีความปลอดภัยในชีวิตและทรัพย์สิน	ประชาชนมีความปลอดภัยในการคมนาคม	กองช่าง
53	โครงการขยายเขตไฟฟ้าแสงสว่าง(ซอยบ้านนายชัย) หมู่ที่ 3	เพื่อความปลอดภัยในการคมนาคม	ขยายเขตไฟฟ้าแสงสว่าง	-	100,000	100,000	100,000	100,000	ประชาชนในตำบลมีความปลอดภัยในชีวิตและทรัพย์สิน	ประชาชนมีความปลอดภัยในการคมนาคม	กองช่าง
54	โครงการขยายเขตไฟฟ้าแสงสว่าง(ซอย 5) หมู่ที่ 3	เพื่อความปลอดภัยในการคมนาคม	ขยายเขตไฟฟ้าแสงสว่าง	-	50,000	50,000	50,000	50,000	ประชาชนในตำบลมีความปลอดภัยในชีวิตและทรัพย์สิน	ประชาชนมีความปลอดภัยในการคมนาคม	กองช่าง
55	โครงการขยายเขตไฟฟ้าแสงสว่าง(ซอย 6) หมู่ที่ 3	เพื่อความปลอดภัยในการคมนาคม	ขยายเขตไฟฟ้าแสงสว่าง	-	100,000	100,000	100,000	100,000	ประชาชนในตำบลมีความปลอดภัยในชีวิตและทรัพย์สิน	ประชาชนมีความปลอดภัยในการคมนาคม	กองช่าง
56	โครงการขยายเขตไฟฟ้าแสงสว่าง(ซอย 13) หมู่ที่ 3	เพื่อความปลอดภัยในการคมนาคม	ขยายเขตไฟฟ้าแสงสว่าง	-	100,000	100,000	100,000	100,000	ประชาชนในตำบลมีความปลอดภัยในชีวิตและทรัพย์สิน	ประชาชนมีความปลอดภัยในการคมนาคม	กองช่าง
57	โครงการขยายเขตไฟฟ้าแสงสว่าง(ซอยราชประชา) หมู่ที่ 3	เพื่อความปลอดภัยในการคมนาคม	ขยายเขตไฟฟ้าแสงสว่าง	-	200,000	200,000	200,000	200,000	ประชาชนในตำบลมีความปลอดภัยในชีวิตและทรัพย์สิน	ประชาชนมีความปลอดภัยในการคมนาคม	กองช่าง
58	โครงการขยายเขตไฟฟ้าแรงสูง (บันไดม้า – สะพานคำ)หมู่ที่ 4	เพื่อให้ประชาชน มีไฟฟ้าใช้อย่างทั่วถึง	ขยายเขตไฟฟ้าแรงสูง ระยะ 5000 ม.	5,000,000	5,000,000	5,000,000	5,000,000	5,000,000	ประชาชนมีไฟฟ้าใช้อย่างทั่วถึง	ประชาชนมีไฟฟ้าใช้อย่างทั่วถึง	กองช่าง
59	โครงการขยายเขตไฟฟ้าแรงสูง และแรงต่ำฯ (บริเวณบ้าน ผญ.บับอือ - บ้านนายไส เจนจบ) หมู่ที่ 4	เพื่อให้ประชาชน มีไฟฟ้าใช้อย่างทั่วถึง	ขยายเขตไฟฟ้าแรงสูงและแรงต่ำฯ ระยะทาง 1.5 กม.	1,000,000	1,000,000	1,000,000	1,000,000	1,000,000	ประชาชนมีไฟฟ้าใช้อย่างทั่วถึง	ประชาชนมีไฟฟ้าใช้อย่างทั่วถึง	กองช่าง

ที่	โครงการ	วัตถุประสงค์	เป้าหมาย (ผลผลิตของโครงการ)	งบประมาณและที่ผ่านมา					ตัวชี้วัด (KPI)	ผลที่คาดว่าจะได้รับ	หน่วยงานรับผิดชอบ
				2561 (บาท)	2562 (บาท)	2563 (บาท)	2564 (บาท)	2565 (บาท)			
60	โครงการขยายเขตไฟฟ้าแสงสว่าง หมู่ที่ 4 (ซอยรอดกลาง)	เพื่อความปลอดภัยในการคมนาคม	ติดตั้งไฟฟ้าแสงสว่าง	-	50,000	50,000	50,000	50,000	ประชาชนในตำบลมีความปลอดภัยในชีวิตและทรัพย์สิน	ประชาชนมีความปลอดภัยในการคมนาคม	กองช่าง
61	โครงการขยายเขตไฟฟ้าแรงต่ำฯ (บ้านนางแจ่ว (หลังเขา) – บ้านลุงเพียบ) หมู่ที่ 4	เพื่อให้ประชาชน มีไฟฟ้าใช้อย่างทั่วถึง	ระยะทาง 500 ม.	-	200,000	200,000	200,000	200,000	ประชาชนมีไฟฟ้าใช้อย่างทั่วถึง	ประชาชนมีไฟฟ้าใช้อย่างทั่วถึง	กองช่าง
62	โครงการขยายเขตไฟฟ้าแรงต่ำฯ(ซอยสุขสำราญ) 3 ต้น หมู่ที่ 4	เพื่อให้ประชาชน มีไฟฟ้าใช้อย่างทั่วถึง	3 ต้น	-	36,000	36,000	36,000	36,000	ประชาชนมีไฟฟ้าใช้อย่างทั่วถึง	ประชาชนมีไฟฟ้าใช้อย่างทั่วถึง	กองช่าง
63	โครงการขยายเขตไฟฟ้าแรงต่ำฯ (ซอยไทยร่ำ – บ้านลุงผาสุก)หมู่ที่ 4	เพื่อให้ประชาชน มีไฟฟ้าใช้อย่างทั่วถึง	ขยายเขตไฟฟ้าแรงต่ำฯ	-	200,000	200,000	200,000	200,000	ประชาชนมีไฟฟ้าใช้อย่างทั่วถึง	ประชาชนมีไฟฟ้าใช้อย่างทั่วถึง	กองช่าง
64	โครงการขยายเขตไฟฟ้าแสงสว่าง (ซอยวัดดวงดี) หมู่ที่ 4	เพื่อความปลอดภัยในการคมนาคม	ขยายเขตไฟฟ้าแสงสว่าง	-	30,000	30,000	30,000	30,000	ประชาชนในตำบลมีความปลอดภัยในชีวิตและทรัพย์สิน	ประชาชนมีความปลอดภัยในการคมนาคม	กองช่าง
65	โครงการขยายเขตไฟฟ้าแสงสว่าง (ภายในหมู่บ้าน) หมู่ที่ 4	เพื่อความปลอดภัยในการคมนาคม	ขยายเขตไฟฟ้าแสงสว่าง	-	80,000	80,000	80,000	80,000	ประชาชนในตำบลมีความปลอดภัยในชีวิตและทรัพย์สิน	ประชาชนมีความปลอดภัยในการคมนาคม	กองช่าง

ที่	โครงการ	วัตถุประสงค์	เป้าหมาย (ผลผลิตของโครงการ)	งบประมาณและที่ผ่านมา					ตัวชี้วัด (KPI)	ผลที่คาดว่าจะได้รับ	หน่วยงานรับผิดชอบ
				2561 (บาท)	2562 (บาท)	2563 (บาท)	2564 (บาท)	2565 (บาท)			
66	โครงการขยายเขตไฟฟ้าแรงต่ำฯ (จากบ้านนายหลอด ผุยผง – บ้านนายถนอม จอมโพ) หมู่ที่ 4	เพื่อให้ประชาชน มีไฟฟ้าใช้อย่างทั่วถึง	ขยายเขตไฟฟ้าแรงต่ำฯ	-	100,000	100,000	100,000	100,000	ประชาชนมีไฟฟ้าใช้อย่างทั่วถึง	ประชาชนมีไฟฟ้าใช้อย่างทั่วถึง	กองช่าง
67	โครงการขยายเขตไฟฟ้าแรงต่ำฯ (ซอยวัดดวงดี) หมู่ที่ 4	เพื่อให้ประชาชน มีไฟฟ้าใช้อย่างทั่วถึง	ขยายเขตไฟฟ้าแรงต่ำฯ	-	400,000	400,000	400,000	400,000	ประชาชนมีไฟฟ้าใช้อย่างทั่วถึง	ประชาชนมีไฟฟ้าใช้อย่างทั่วถึง	กองช่าง
68	โครงการขยายเขตไฟฟ้าแรงต่ำฯ (คุ้มบ้านใต้ทางขึ้นสนามกอลฟ์) หมู่ที่ 4	เพื่อให้ประชาชน มีไฟฟ้าใช้อย่างทั่วถึง	ขยายเขตไฟฟ้าแรงต่ำฯ	-	100,000	100,000	100,000	100,000	ประชาชนมีไฟฟ้าใช้อย่างทั่วถึง	ประชาชนมีไฟฟ้าใช้อย่างทั่วถึง	กองช่าง
69	โครงการเพิ่มขนาดหม้อแปลงไฟฟ้า (ซอยสวนกุหลาบ) หมู่ที่ 4	เพื่อให้ประชาชน มีไฟฟ้าใช้อย่างทั่วถึง	เพิ่มขนาดหม้อแปลง	-	200,000	200,000	200,000	200,000	ประชาชนมีไฟฟ้าใช้อย่างทั่วถึง	ประชาชนมีไฟฟ้าใช้อย่างทั่วถึง	กองช่าง
70	โครงการขยายเขตไฟฟ้าส่องสว่าง (ซอยอุดมโชค 2) หมู่ที่ 4	เพื่อความปลอดภัยในการคมนาคม	ขยายเขตไฟฟ้าแสงสว่าง	-	40,000	40,000	40,000	40,000	ประชาชนในตำบลมีความปลอดภัยในชีวิตและทรัพย์สิน	ประชาชนมีความปลอดภัยในการคมนาคม	กองช่าง
71	โครงการขยายเขตไฟฟ้าส่องสว่าง (ทางเข้าอ่างบันไดม้า) หมู่ 4	เพื่อความปลอดภัยในการคมนาคม	ขยายเขตไฟฟ้าแสงสว่าง	-	40,000	40,000	40,000	40,000	ประชาชนในตำบลมีความปลอดภัยในชีวิตและทรัพย์สิน	ประชาชนมีความปลอดภัยในการคมนาคม	กองช่าง
72	โครงการขยายเขตไฟฟ้าส่องสว่าง(ซอยหลังเขา) หมู่ 4	เพื่อความปลอดภัยในการคมนาคม	5 หลอด	-	40,000	40,000	40,000	40,000	ประชาชนในตำบลมีความปลอดภัยในชีวิตและทรัพย์สิน	ประชาชนมีความปลอดภัยในการคมนาคม	กองช่าง

ที่	โครงการ	วัตถุประสงค์	เป้าหมาย (ผลผลิตของโครงการ)	งบประมาณและที่ผ่านมา					ตัวชี้วัด (KPI)	ผลที่คาดว่าจะได้รับ	หน่วยงานรับผิดชอบ
				2561 (บาท)	2562 (บาท)	2563 (บาท)	2564 (บาท)	2565 (บาท)			
73	โครงการขยายเขตไฟฟ้าส่องสว่าง (ทางเข้าวัดบันไดม้า) หมู่ 4	เพื่อความปลอดภัยในการสัญจร	3 หลอด	-	40,000	40,000	40,000	40,000	ประชาชนในตำบลมีความปลอดภัยในชีวิตและทรัพย์สิน	ประชาชนมีความปลอดภัยในการสัญจร	กองช่าง
74	โครงการขยายเขตไฟฟ้าส่องสว่าง (บ้านครูครรชิต - หน้าบ้านผู้ใหญ่บ้าน) หมู่ 4	เพื่อความปลอดภัยในการสัญจร	ขยายเขตไฟฟ้าแสงสว่าง	-	80,000	80,000	80,000	80,000	ประชาชนในตำบลมีความปลอดภัยในชีวิตและทรัพย์สิน	ประชาชนมีความปลอดภัยในการสัญจร	กองช่าง
75	โครงการขยายเขตไฟฟ้าแสงสว่าง (ซอยสิงศึก) หมู่ที่ 4	เพื่อความปลอดภัยในการสัญจร	ขยายเขตไฟฟ้าแสงสว่าง	-	40,000	40,000	40,000	40,000	ประชาชนในตำบลมีความปลอดภัยในชีวิตและทรัพย์สิน	ประชาชนมีความปลอดภัยในการสัญจร	กองช่าง
76	โครงการขยายเขตไฟฟ้าแสงสว่าง (ฟาร์มวัวครูโต้ง - บ้านนายประสงค์ บ้านนายประมาณ และบ้านนายถนอม จอมโพ) หมู่ที่ 4	เพื่อความปลอดภัยในการสัญจร	ขยายเขตไฟฟ้าแสงสว่าง	-	80,000	80,000	80,000	80,000	ประชาชนในตำบลมีความปลอดภัยในชีวิตและทรัพย์สิน	ประชาชนมีความปลอดภัยในการสัญจร	กองช่าง
77	โครงการย้ายแนวไฟฟ้าแรงสูง และแรงต่ำฯ (บริเวณบ้านนายสมชาติ ศรีวิชา - บ้านป้าลือ) หมู่ที่ 4	เพื่อให้ประชาชน มีไฟฟ้าใช้อย่างทั่วถึง	ย้ายแนวไฟฟ้าแรงสูงและแรงต่ำฯ	-	100,000	100,000	100,000	100,000	ประชาชนมีไฟฟ้าใช้อย่างทั่วถึง	ประชาชนมีไฟฟ้าใช้อย่างทั่วถึง	กองช่าง
78	โครงการขยายเขตไฟฟ้าแสงสว่าง (บริเวณทางไปสะพานตำ) หมู่ที่ 4	เพื่อความปลอดภัยในการสัญจร	ขยายเขตไฟฟ้าแสงสว่าง	-	200,000	200,000	200,000	200,000	ประชาชนในตำบลมีความปลอดภัยในชีวิตและทรัพย์สิน	ประชาชนมีความปลอดภัยในการสัญจร	กองช่าง
79	โครงการขยายเขตหม้อแปลงไฟฟ้า (บริเวณทางไปสะพานตำ) หมู่ที่ 4	เพื่อให้ประชาชน มีไฟฟ้าใช้อย่างทั่วถึง	ติดตั้งหม้อแปลงไฟฟ้า	-	800,000	800,000	800,000	800,000	ประชาชนมีไฟฟ้าใช้อย่างทั่วถึง	ประชาชนมีไฟฟ้าใช้อย่างทั่วถึง	กองช่าง

ที่	โครงการ	วัตถุประสงค์	เป้าหมาย (ผลผลิตของโครงการ)	งบประมาณและที่ผ่านมา					ตัวชี้วัด (KPI)	ผลที่คาดว่าจะได้รับ	หน่วยงานรับผิดชอบ
				2561 (บาท)	2562 (บาท)	2563 (บาท)	2564 (บาท)	2565 (บาท)			
80	โครงการขยายเขตไฟฟ้าแสงสว่าง (บริเวณบ้านเจ๊หมวย) หมู่ที่ 4	เพื่อความปลอดภัยในการคมนาคม	ขยายเขตไฟฟ้าแสงสว่าง	-	100,000	100,000	100,000	100,000	ประชาชนในตำบลมีความปลอดภัยในชีวิตและทรัพย์สิน	ประชาชนมีความปลอดภัยในการคมนาคม	กองช่าง
81	โครงการขยายเขตไฟฟ้าแสงสว่างสาธารณะ (ซอยนายเนาค) หมู่ที่ 5	เพื่อความปลอดภัยในการคมนาคม	ขยายเขตไฟฟ้าแสงสว่าง ระยะทาง 300 ม.	-	35,000	35,000	35,000	35,000	ประชาชนในตำบลมีความปลอดภัยในชีวิตและทรัพย์สิน	ประชาชนมีความปลอดภัยในการคมนาคม	กองช่าง
82	โครงการขยายเขตไฟฟ้าแรงต่ำฯ (ซอยบ้านลุงไสว) หมู่ที่ 5	เพื่อให้ประชาชน มีไฟฟ้าใช้อย่างทั่วถึง	ขยายเขตไฟฟ้าแรงต่ำฯ	-	50,000	50,000	50,000	50,000	ประชาชนมีไฟฟ้าใช้อย่างทั่วถึง	ประชาชนมีไฟฟ้าใช้อย่างทั่วถึง	กองช่าง
83	โครงการขยายเขตไฟฟ้าแสงสว่าง (เส้นเชื่อมคลองตาลอง) หมู่ที่ 5	เพื่อความปลอดภัยในการคมนาคม	ขยายเขตไฟฟ้าแสงสว่าง	-	150,000	150,000	150,000	150,000	ประชาชนในตำบลมีความปลอดภัยในชีวิตและทรัพย์สิน	ประชาชนมีความปลอดภัยในการคมนาคม	กองช่าง
84	โครงการติดตั้งดวงโคมส่องสว่างวงเวียน หมู่ที่ 5	เพื่อความปลอดภัยในการคมนาคม	ติดตั้งดวงโคมส่องสว่าง	-	50,000	50,000	50,000	50,000	ประชาชนในตำบลมีความปลอดภัยในชีวิตและทรัพย์สิน	ประชาชนมีความปลอดภัยในการคมนาคม	กองช่าง
85	โครงการขยายเขตไฟฟ้าแรงต่ำฯ (เส้นเชื่อมออสิเดย์) หมู่ที่ 5	เพื่อให้ประชาชน มีไฟฟ้าใช้อย่างทั่วถึง	ขยายเขตไฟฟ้าแรงต่ำฯ	-	100,000	100,000	100,000	100,000	ประชาชนมีไฟฟ้าใช้อย่างทั่วถึง	ประชาชนมีไฟฟ้าใช้อย่างทั่วถึง	กองช่าง
86	โครงการขยายเขตไฟฟ้าส่องสว่าง (เส้นเชื่อมทนองสวอง) หมู่ที่ 5	เพื่อความปลอดภัยในการคมนาคม	ขยายเขตไฟฟ้าแสงสว่าง	-	80,000	80,000	80,000	80,000	ประชาชนในตำบลมีความปลอดภัยในชีวิตและทรัพย์สิน	ประชาชนมีความปลอดภัยในการคมนาคม	กองช่าง

ที่	โครงการ	วัตถุประสงค์	เป้าหมาย (ผลผลิตของโครงการ)	งบประมาณและที่ผ่านมา					ตัวชี้วัด (KPI)	ผลที่คาดว่าจะได้รับ	หน่วยงานรับผิดชอบ
				2561 (บาท)	2562 (บาท)	2563 (บาท)	2564 (บาท)	2565 (บาท)			
87	โครงการติดตั้งไฟฟ้าแสงสว่าง (เส้นกลางบ้าน) หมู่ที่ 5	เพื่อความปลอดภัยในการคมนาคม	ติดตั้งไฟฟ้าแสงสว่าง	-	50,000	50,000	50,000	50,000	ประชาชนในตำบลมีความปลอดภัยในชีวิตและทรัพย์สิน	ประชาชนมีความปลอดภัยในการคมนาคม	กองช่าง
88	โครงการขยายเขตไฟฟ้าส่องสว่าง (ซอยกำนันประชา ซอย 1,2,3,4) หมู่ที่ 5	เพื่อความปลอดภัยในการคมนาคม	ขยายเขตไฟฟ้าแสงสว่าง	-	100,000	100,000	100,000	100,000	ประชาชนในตำบลมีความปลอดภัยในชีวิตและทรัพย์สิน	ประชาชนมีความปลอดภัยในการคมนาคม	กองช่าง
89	โครงการขยายเขตไฟฟ้าแสงสว่าง (ซอยโอโซน ซอย 1 (บ้านคุณเต้า)) หมู่ที่ 5	เพื่อความปลอดภัยในการคมนาคม	ขยายเขตไฟฟ้าแสงสว่าง ระยะทาง 200 ม.	-	30,000	30,000	30,000	30,000	ประชาชนในตำบลมีความปลอดภัยในชีวิตและทรัพย์สิน	ประชาชนมีความปลอดภัยในการคมนาคม	กองช่าง
90	โครงการขยายเขตไฟฟ้าแสงสว่าง (ซอยโอโซน) หมู่ที่ 5	เพื่อความปลอดภัยในการคมนาคม	ขยายเขตไฟฟ้าแสงสว่าง ระยะทาง 300 ม.	-	40,000	40,000	40,000	40,000	ประชาชนในตำบลมีความปลอดภัยในชีวิตและทรัพย์สิน	ประชาชนมีความปลอดภัยในการคมนาคม	กองช่าง
91	โครงการขยายเขตไฟฟ้าแสงสว่าง (บริเวณฝายน้ำล้น) หมู่ที่ 5	เพื่อความปลอดภัยในการคมนาคม	ขยายเขตไฟฟ้าแสงสว่าง ระยะทาง 100 ม.	-	20,000	20,000	20,000	20,000	ประชาชนในตำบลมีความปลอดภัยในชีวิตและทรัพย์สิน	ประชาชนมีความปลอดภัยในการคมนาคม	กองช่าง
92	โครงการขยายเขตไฟฟ้าส่องสว่าง (ซอยบ้านป่าเสีค) หมู่ 5	เพื่อความปลอดภัยในการคมนาคม	ขยายเขตไฟฟ้าส่องสว่าง	-	30,000	30,000	30,000	30,000	ประชาชนในตำบลมีความปลอดภัยในชีวิตและทรัพย์สิน	ประชาชนมีความปลอดภัยในการคมนาคม	กองช่าง

ที่	โครงการ	วัตถุประสงค์	เป้าหมาย (ผลผลิตของโครงการ)	งบประมาณและที่ผ่านมา					ตัวชี้วัด (KPI)	ผลที่คาดว่าจะได้รับ	หน่วยงานรับผิดชอบ
				2561 (บาท)	2562 (บาท)	2563 (บาท)	2564 (บาท)	2565 (บาท)			
93	โครงการขยายเขตไฟฟ้าแรงสูง (ซอยบ้านลุงไสว) หมู่ 5	เพื่อให้ประชาชน มีไฟฟ้าใช้อย่างทั่วถึง	ขยายเขตไฟฟ้าแรงสูง	-	300,000	300,000	300,000	300,000	ประชาชนมีไฟฟ้าใช้อย่างทั่วถึง	ประชาชนมีไฟฟ้าใช้อย่างทั่วถึง	กองช่าง
94	โครงการขยายเขตไฟฟ้าแรงต่ำ (ซอยบ้านนางบุญภา สลับศรี) หมู่ 5	เพื่อให้ประชาชน มีไฟฟ้าใช้อย่างทั่วถึง	300 ม.	-	20,000	20,000	20,000	20,000	ประชาชนมีไฟฟ้าใช้อย่างทั่วถึง	ประชาชนมีไฟฟ้าใช้อย่างทั่วถึง	กองช่าง
95	โครงการขยายเขตไฟฟ้าแสงสว่าง ซอยวังปัวภา ซอย 1 หมู่ 5	เพื่อความปลอดภัยในการคมนาคม	ขยายเขตไฟฟ้าแสงสว่าง	-	25,000	25,000	25,000	25,000	ประชาชนในตำบลมีความปลอดภัยในชีวิตและทรัพย์สิน	ประชาชนมีความปลอดภัยในการคมนาคม	กองช่าง
96	โครงการขยายเขตไฟฟ้าแรงต่ำ (บริเวณวงเวียน-ฮอลิเดย์ปาร์ค) หมู่ที่ 5	เพื่อให้ประชาชน มีไฟฟ้าใช้อย่างทั่วถึง	ขยายเขตไฟฟ้าแรงต่ำ	-	250,000	250,000	250,000	250,000	ประชาชนมีไฟฟ้าใช้อย่างทั่วถึง	ประชาชนมีไฟฟ้าใช้อย่างทั่วถึง	กองช่าง
97	โครงการขยายเขตไฟฟ้าแสงสว่าง (บริเวณแลนด์บริช-ฮอลิเดย์ปาร์ค)หมู่ที่ 5	เพื่อความปลอดภัยในการคมนาคม	ขยายเขตไฟฟ้าแสงสว่าง ระยะทาง 150 เมตร	-	250,000	250,000	250,000	250,000	ประชาชนในตำบลมีความปลอดภัยในชีวิตและทรัพย์สิน	ประชาชนมีความปลอดภัยในการคมนาคม	กองช่าง
98	โครงการติดตั้งโคมไฟกิ่งเดี่ยว (จากสามแยกบ้านไร่ทอสี-สามแยกวงเวียนบ้านหนองมะค่า)หมู่ที่ 5	เพื่อความปลอดภัยในการคมนาคม	ติดตั้งโคมไฟกิ่งเดี่ยว จำนวน 10 จุด	-	1,000,000	1,000,000	1,000,000	1,000,000	ประชาชนในตำบลมีความปลอดภัยในชีวิตและทรัพย์สิน	ประชาชนมีความปลอดภัยในการคมนาคม	กองช่าง
99	โครงการติดตั้งไฟฟ้าแสงสว่าง หมู่ที่ 6 (ในพื้นที่หมู่ที่ 6)	เพื่อความปลอดภัยในการคมนาคม	ติดตั้งไฟฟ้าแสงสว่าง 15 จุด	200,000	200,000	200,000	200,000	200,000	ประชาชนในตำบลมีความปลอดภัยในชีวิตและทรัพย์สิน	ประชาชนมีความปลอดภัยในการคมนาคม	กองช่าง

ที่	โครงการ	วัตถุประสงค์	เป้าหมาย (ผลผลิตของโครงการ)	งบประมาณและที่ผ่านมา					ตัวชี้วัด (KPI)	ผลที่คาดว่าจะได้รับ	หน่วยงานรับผิดชอบ
				2561 (บาท)	2562 (บาท)	2563 (บาท)	2564 (บาท)	2565 (บาท)			
100	โครงการขยายเขตไฟฟ้าแสงสว่าง หมู่ที่ 6 (ไร่พีพี - บ้านลุงแขย)	เพื่อความปลอดภัยในการคมนาคม	ขยายเขตไฟฟ้าแสงสว่าง	30,000	30,000	30,000	30,000	30,000	ประชาชนในตำบลมีความปลอดภัยในชีวิตและทรัพย์สิน	ประชาชนมีความปลอดภัยในการคมนาคม	กองช่าง
101	โครงการขยายเขตไฟฟ้าแรงต่ำฯ (คุ้มบ้านนายหมอง) หมู่ที่ 6	เพื่อให้ประชาชน มีไฟฟ้าใช้อย่างทั่วถึง	ขยายเขตไฟฟ้าแรงต่ำฯ	350,000	350,000	350,000	350,000	350,000	ประชาชนมีไฟฟ้าใช้อย่างทั่วถึง	ประชาชนมีไฟฟ้าใช้อย่างทั่วถึง	กองช่าง
102	โครงการขยายเขตไฟฟ้าแสงสว่าง สาธารณะ (เส้นกลางบ้าน) หมู่ที่ 6	เพื่อความปลอดภัยในการคมนาคม	ขยายเขตไฟฟ้าแสงสว่าง	100,000	100,000	100,000	100,000	100,000	ประชาชนในตำบลมีความปลอดภัยในชีวิตและทรัพย์สิน	ประชาชนมีความปลอดภัยในการคมนาคม	กองช่าง
103	โครงการขยายเขตไฟฟ้าแรงต่ำฯ (เส้นกลางบ้าน) หมู่ที่ 6	เพื่อให้ประชาชน มีไฟฟ้าใช้อย่างทั่วถึง	ขยายเขตไฟฟ้าแรงต่ำฯ	200,000	200,000	200,000	200,000	200,000	ประชาชนมีไฟฟ้าใช้อย่างทั่วถึง	ประชาชนมีไฟฟ้าใช้อย่างทั่วถึง	กองช่าง
104	โครงการขยายเขตไฟฟ้าแสงสว่าง หมู่ที่ 6 (วัดหนองอีเหลอ-โนนสมบูรณ์)	เพื่อความปลอดภัยในการคมนาคม	ขยายเขตไฟฟ้าแสงสว่าง	-	150,000	150,000	150,000	150,000	ประชาชนในตำบลมีความปลอดภัยในชีวิตและทรัพย์สิน	ประชาชนมีความปลอดภัยในการคมนาคม	กองช่าง
105	โครงการติดตั้งไฟฟ้าแสงสว่าง หมู่ที่ 6 (สี่แยกบ้านใหม่)	เพื่อความปลอดภัยในการคมนาคม	ขยายเขตไฟฟ้าแสงสว่าง	-	400,000	400,000	400,000	400,000	ประชาชนในตำบลมีความปลอดภัยในชีวิตและทรัพย์สิน	ประชาชนมีความปลอดภัยในการคมนาคม	กองช่าง
106	โครงการขยายเขตไฟฟ้าแสงสว่าง หมู่ที่ 6 (ทางแยกบ้านนายคำบา - บ้านนายสุดใจ)	เพื่อความปลอดภัยในการคมนาคม	ขยายเขตไฟฟ้าแสงสว่าง	-	50,000	50,000	50,000	50,000	ประชาชนในตำบลมีความปลอดภัยในชีวิตและทรัพย์สิน	ประชาชนมีความปลอดภัยในการคมนาคม	กองช่าง

ที่	โครงการ	วัตถุประสงค์	เป้าหมาย (ผลผลิตของโครงการ)	งบประมาณและที่ผ่านมา					ตัวชี้วัด (KPI)	ผลที่คาดว่าจะได้รับ	หน่วยงานรับผิดชอบ
				2561 (บาท)	2562 (บาท)	2563 (บาท)	2564 (บาท)	2565 (บาท)			
107	โครงการขยายเขตไฟฟ้าแรงต่ำฯ (บริเวณบุญเหลือฟาร์ม) หมู่ที่ 6	เพื่อให้ประชาชน มีไฟฟ้าใช้อย่างทั่วถึง	ขยายเขตไฟฟ้าแรงต่ำฯ	-	200,000	200,000	200,000	200,000	ประชาชนมีไฟฟ้าใช้อย่างทั่วถึง	ประชาชนมีไฟฟ้าใช้อย่างทั่วถึง	กองช่าง
108	โครงการขยายเขตไฟฟ้าแรงต่ำฯ (คุ้มบ้านนางสมศิด เจียมตน) หมู่ที่ 6	เพื่อให้ประชาชน มีไฟฟ้าใช้อย่างทั่วถึง	ขยายเขตไฟฟ้าแรงต่ำฯ	-	150,000	150,000	150,000	150,000	ประชาชนมีไฟฟ้าใช้อย่างทั่วถึง	ประชาชนมีไฟฟ้าใช้อย่างทั่วถึง	กองช่าง
109	โครงการติดตั้งไฟแสงสว่างภายในโรงเรียนบ้านหนองอีเหลอ หมู่ที่ 6	เพื่อความปลอดภัยในการคมนาคม	ติดตั้งไฟแสงสว่าง ระยะทาง 400 ม.	-	250,000	250,000	250,000	250,000	ประชาชนในตำบลมีความปลอดภัยในชีวิตและทรัพย์สิน	ประชาชนมีความปลอดภัยในการคมนาคม	กองช่าง
110	โครงการติดตั้งไฟฟ้าแสงสว่างโซล่าเซลล์ภายในโรงเรียนบ้านหนองอีเหลอ หมู่ที่ 6	เพื่อความปลอดภัยในการคมนาคม	ติดตั้งไฟฟ้าแสงสว่างโซล่าเซลล์ 6 จุด	-	250,000	250,000	250,000	250,000	ประชาชนในตำบลมีความปลอดภัยในชีวิตและทรัพย์สิน	ประชาชนมีความปลอดภัยในการคมนาคม	กองช่าง
111	โครงการขยายเขตไฟฟ้าแสงสว่าง (ภายในหมู่บ้าน)หมู่ที่ 7	เพื่อความปลอดภัยในการคมนาคม	จำนวน 10 หลอด	200,000	200,000	200,000	200,000	200,000	ประชาชนในตำบลมีความปลอดภัยในชีวิตและทรัพย์สิน	ประชาชนมีความปลอดภัยในการคมนาคม	กองช่าง
112	โครงการขยายเขตไฟฟ้าแรงต่ำฯ (บริเวณบ้านนายถนัด เจียมวิบย์) หมู่ที่ 7	เพื่อให้ประชาชน มีไฟฟ้าใช้อย่างทั่วถึง	ขยายเขตไฟฟ้าแรงต่ำฯ	-	200,000	200,000	200,000	200,000	ประชาชนมีไฟฟ้าใช้อย่างทั่วถึง	ประชาชนมีไฟฟ้าใช้อย่างทั่วถึง	กองช่าง

ที่	โครงการ	วัตถุประสงค์	เป้าหมาย (ผลผลิตของโครงการ)	งบประมาณและที่ผ่านมา					ตัวชี้วัด (KPI)	ผลที่คาดว่าจะได้รับ	หน่วยงานรับผิดชอบ
				2561 (บาท)	2562 (บาท)	2563 (บาท)	2564 (บาท)	2565 (บาท)			
113	โครงการขยายเขตไฟฟ้าแรงต่ำฯ (ซอยบ้านนายเราว) หมู่ที่ 7	เพื่อให้ประชาชน มีไฟฟ้าใช้อย่างทั่วถึง	ขยายเขตไฟฟ้าแรงต่ำฯ	-	100,000	100,000	100,000	100,000	ประชาชนมีไฟฟ้าใช้อย่างทั่วถึง	ประชาชนมีไฟฟ้าใช้อย่างทั่วถึง	กองช่าง
114	โครงการขยายเขตไฟฟ้าแรงต่ำฯ ปักเสาพาดสาย(บริเวณบ้านบางรู้ติมา สวัสดี) หมู่ที่ 7	เพื่อให้ประชาชน มีไฟฟ้าใช้อย่างทั่วถึง	ขยายเขตไฟฟ้าแรงต่ำฯ	-	200,000	200,000	200,000	200,000	ประชาชนมีไฟฟ้าใช้อย่างทั่วถึง	ประชาชนมีไฟฟ้าใช้อย่างทั่วถึง	กองช่าง
115	โครงการขยายเขตไฟฟ้าแรงต่ำฯ (บ้านบางดิ่ม) หมู่ที่ 7	เพื่อให้ประชาชน มีไฟฟ้าใช้อย่างทั่วถึง	ขยายเขตไฟฟ้าแรงต่ำฯ	-	100,000	100,000	100,000	100,000	ประชาชนมีไฟฟ้าใช้อย่างทั่วถึง	ประชาชนมีไฟฟ้าใช้อย่างทั่วถึง	กองช่าง
116	โครงการขยายเขตไฟฟ้าแรงต่ำฯ (ภูน้ำอ้อม) หมู่ที่ 7	เพื่อให้ประชาชน มีไฟฟ้าใช้อย่างทั่วถึง	ขยายเขตไฟฟ้าแรงต่ำฯ ระยะทาง 500 ม.	-	250,000	250,000	250,000	250,000	ประชาชนมีไฟฟ้าใช้อย่างทั่วถึง	ประชาชนมีไฟฟ้าใช้อย่างทั่วถึง	กองช่าง
117	โครงการขยายเขตไฟฟ้าแสงสว่าง (คุ้มเจ็ดสหาย) หมู่ที่ 7	เพื่อความปลอดภัยในการสัญจร	ขยายเขตไฟฟ้าแสงสว่าง ระยะทาง 2000 ม.	-	150,000	150,000	150,000	150,000	ประชาชนในตำบลมีความปลอดภัยในชีวิตและทรัพย์สิน	ประชาชนมีความปลอดภัยในการสัญจร	กองช่าง
118	โครงการขยายเขตไฟฟ้าแสงสว่าง (คุ้มนายทอง) หมู่ที่ 7	เพื่อความปลอดภัยในการสัญจร	ขยายเขตไฟฟ้าแสงสว่าง ระยะทาง 100 ม.	-	30,000	30,000	30,000	30,000	ประชาชนในตำบลมีความปลอดภัยในชีวิตและทรัพย์สิน	ประชาชนมีความปลอดภัยในการสัญจร	กองช่าง

ที่	โครงการ	วัตถุประสงค์	เป้าหมาย (ผลผลิตของโครงการ)	งบประมาณและที่ผ่านมา					ตัวชี้วัด (KPI)	ผลที่คาดว่าจะได้รับ	หน่วยงานรับผิดชอบ
				2561 (บาท)	2562 (บาท)	2563 (บาท)	2564 (บาท)	2565 (บาท)			
119	โครงการขยายเขตไฟฟ้าแรงต่ำฯ (บริเวณบ้านพิทดา สุขเกษม) หมู่ที่ 7	เพื่อให้ประชาชน มีไฟฟ้าใช้อย่างทั่วถึง	ขยายเขตไฟฟ้าแรงต่ำฯ 1 ต้น	-	20,000	20,000	20,000	20,000	ประชาชนมีไฟฟ้าใช้อย่างทั่วถึง	ประชาชนมีไฟฟ้าใช้อย่างทั่วถึง	กองช่าง
120	โครงการขยายเขตไฟฟ้าแสงสว่าง (บริเวณศาลเจ้าพ่อ) หมู่ที่ 7	เพื่อความปลอดภัยในการสัญจร	ขยายเขตไฟฟ้าแสงสว่าง ระยะทาง 200 ม.	-	30,000	30,000	30,000	30,000	ประชาชนในตำบลมีความปลอดภัยในชีวิตและทรัพย์สิน	ประชาชนมีความปลอดภัยในการสัญจร	กองช่าง
121	โครงการขยายเขตไฟฟ้าแรงต่ำฯ ปักเสาพาดสาย (บริเวณหน้าบ้านนายเหวา จันหอม) หมู่ที่ 7	เพื่อให้ประชาชน มีไฟฟ้าใช้อย่างทั่วถึง	ขยายเขตไฟฟ้าแรงต่ำฯ 1 ต้น	-	20,000	20,000	20,000	20,000	ประชาชนมีไฟฟ้าใช้อย่างทั่วถึง	ประชาชนมีไฟฟ้าใช้อย่างทั่วถึง	กองช่าง
122	โครงการขยายเขตไฟฟ้าแสงสว่าง (บริเวณบ้านนายณัค เจียมวัฒน์) หมู่ 7	เพื่อความปลอดภัยในการสัญจร	ขยายเขตไฟฟ้าแสงสว่าง	-	20,000	20,000	20,000	20,000	ประชาชนในตำบลมีความปลอดภัยในชีวิตและทรัพย์สิน	ประชาชนมีความปลอดภัยในการสัญจร	กองช่าง
123	โครงการขยายเขตไฟฟ้าแรงต่ำ บ้านเสรี-สมบัติหมู่ที่ 7	เพื่อให้ประชาชน มีไฟฟ้าใช้อย่างทั่วถึง	ขยายเขตไฟฟ้าแรงต่ำ ระยะทางประมาณ 2 กม.	-	200,000	200,000	200,000	200,000	ประชาชนมีไฟฟ้าใช้อย่างทั่วถึง	ประชาชนมีไฟฟ้าใช้อย่างทั่วถึง	กองช่าง
124	โครงการขยายเขตไฟฟ้าแรงต่ำ บริเวณคุ้มวัด หมู่ที่ 7	เพื่อให้ประชาชน มีไฟฟ้าใช้อย่างทั่วถึง	ขยายเขตไฟฟ้าแรงต่ำ	-	200,000	200,000	200,000	200,000	ประชาชนมีไฟฟ้าใช้อย่างทั่วถึง	ประชาชนมีไฟฟ้าใช้อย่างทั่วถึง	กองช่าง
125	โครงการเปลี่ยนหม้อแปลงไฟฟ้าเป็น 50 กิโลวัตต์ (บริเวณหน้าลานข้าวโพดนายสุพจน์) หมู่ที่ 8	เพื่อให้ประชาชน มีไฟฟ้าใช้อย่างทั่วถึง	ขยายเขตไฟฟ้า	150,000	150,000	150,000	150,000	150,000	ประชาชนมีไฟฟ้าใช้อย่างทั่วถึง	ประชาชนมีไฟฟ้าใช้อย่างทั่วถึง	กองช่าง

ที่	โครงการ	วัตถุประสงค์	เป้าหมาย (ผลผลิตของโครงการ)	งบประมาณและที่ผ่านมา					ตัวชี้วัด (KPI)	ผลที่คาดว่าจะได้รับ	หน่วยงานรับผิดชอบ
				2561 (บาท)	2562 (บาท)	2563 (บาท)	2564 (บาท)	2565 (บาท)			
126	โครงการขยายเขตไฟฟ้าแสงสว่าง (เส้นกลางบ้าน) หมู่ 8	เพื่อความปลอดภัยในการคมนาคม	ติดตั้งไฟฟ้าแสงสว่าง	200,000	200,000	200,000	200,000	200,000	ประชาชนมีไฟฟ้าใช้อย่างทั่วถึง	ประชาชนมีไฟฟ้าใช้อย่างทั่วถึง	กองช่าง
127	โครงการขยายเขตไฟฟ้าแรงต่ำฯ (คุ้มลุงบัตร ลุงเล็ก)หมู่ที่ 8	เพื่อให้ประชาชน มีไฟฟ้าใช้อย่างทั่วถึง	ขยายเขตไฟฟ้าแรงต่ำฯ	-	150,000	150,000	150,000	150,000	ประชาชนมีไฟฟ้าใช้อย่างทั่วถึง	ประชาชนมีไฟฟ้าใช้อย่างทั่วถึง	กองช่าง
128	โครงการขยายเขตไฟฟ้าแรงต่ำฯ (ซอยไร่ยาแปละ) หมู่ที่ 8	เพื่อให้ประชาชน มีไฟฟ้าใช้อย่างทั่วถึง	ขยายเขตไฟฟ้าแรงต่ำฯ ระยะทาง 700 ม.	-	250,000	250,000	250,000	250,000	ประชาชนมีไฟฟ้าใช้อย่างทั่วถึง	ประชาชนมีไฟฟ้าใช้อย่างทั่วถึง	กองช่าง
129	โครงการขยายเขตไฟฟ้าแรงต่ำฯ (ซอยบ้านแว่น) หมู่ที่ 8	เพื่อให้ประชาชน มีไฟฟ้าใช้อย่างทั่วถึง	ขยายเขตไฟฟ้า	-	100,000	100,000	100,000	100,000	ประชาชนมีไฟฟ้าใช้อย่างทั่วถึง	ประชาชนมีไฟฟ้าใช้อย่างทั่วถึง	กองช่าง
130	โครงการขยายเขตไฟฟ้าแรงสูง (จากบ้านลุงสาน - วัดธรรมดาราม) หมู่ที่ 8	เพื่อให้ประชาชน มีไฟฟ้าใช้อย่างทั่วถึง	ขยายเขตไฟฟ้า	-	800,000	800,000	800,000	800,000	ประชาชนมีไฟฟ้าใช้อย่างทั่วถึง	ประชาชนมีไฟฟ้าใช้อย่างทั่วถึง	กองช่าง
131	โครงการขยายเขตไฟฟ้าแรงต่ำฯ (เส้นกลางบ้าน) หมู่ที่ 8	เพื่อให้ประชาชน มีไฟฟ้าใช้อย่างทั่วถึง	ขยายเขตไฟฟ้า	-	500,000	500,000	500,000	500,000	ประชาชนมีไฟฟ้าใช้อย่างทั่วถึง	ประชาชนมีไฟฟ้าใช้อย่างทั่วถึง	กองช่าง
132	โครงการขยายเขตไฟฟ้าแสงสว่าง (ภายในหมู่บ้าน) หมู่ 8	เพื่อความปลอดภัยในการคมนาคม	ขยายเขตไฟฟ้าแสงสว่าง ระยะทาง 1 กม.	-	120,000	120,000	120,000	120,000	ประชาชนในตำบลมีความปลอดภัยในชีวิตและทรัพย์สิน	ประชาชนมีความปลอดภัยในการคมนาคม	กองช่าง

ที่	โครงการ	วัตถุประสงค์	เป้าหมาย (ผลผลิตของโครงการ)	งบประมาณและที่ผ่านมา					ตัวชี้วัด (KPI)	ผลที่คาดว่าจะได้รับ	หน่วยงานรับผิดชอบ
				2561 (บาท)	2562 (บาท)	2563 (บาท)	2564 (บาท)	2565 (บาท)			
133	โครงการขยายเขตไฟฟ้าแสงสว่าง (โรงเรียน - ปั๊ม ช.ก้าไร) หมู่ 8	เพื่อความปลอดภัยในการคมนาคม	ขยายเขตไฟฟ้าแสงสว่าง ระยะทาง 2 กม.	-	150,000	150,000	150,000	150,000	ประชาชนในตำบลมีความปลอดภัยในชีวิตและทรัพย์สิน	ประชาชนมีความปลอดภัยในการคมนาคม	กองช่าง
134	โครงการขยายเขตไฟฟ้าแสงสว่าง(เส้นกลางบ้าน) หมู่ที่ 8	เพื่อความปลอดภัยในการคมนาคม	ขยายเขตไฟฟ้าแสงสว่าง	-	200,000	200,000	200,000	200,000	ประชาชนในตำบลมีความปลอดภัยในชีวิตและทรัพย์สิน	ประชาชนมีความปลอดภัยในการคมนาคม	กองช่าง
135	โครงการขยายเขตไฟฟ้าแรงต่ำ(ซอยนายเสรี) หมู่ที่ 8	เพื่อให้ประชาชน มีไฟฟ้าใช้อย่างทั่วถึง	ขยายเขตไฟฟ้าแรงต่ำ	-	200,000	200,000	200,000	200,000	ประชาชนมีไฟฟ้าใช้อย่างทั่วถึง	ประชาชนมีไฟฟ้าใช้อย่างทั่วถึง	กองช่าง
136	โครงการขยายเขตไฟฟ้าแรงต่ำ(ซอยป้าแว่น) หมู่ที่ 8	เพื่อให้ประชาชน มีไฟฟ้าใช้อย่างทั่วถึง	ขยายเขตไฟฟ้าแรงต่ำ	-	250,000	250,000	250,000	250,000	ประชาชนมีไฟฟ้าใช้อย่างทั่วถึง	ประชาชนมีไฟฟ้าใช้อย่างทั่วถึง	กองช่าง
137	โครงการขยายเขตไฟฟ้าแสงสว่าง (ภายในหมู่บ้าน) หมู่ที่ 9	เพื่อความปลอดภัยในการคมนาคม	ติดตั้งไฟฟ้าแสงสว่าง	100,000	100,000	100,000	100,000	100,000	ประชาชนในตำบลมีความปลอดภัยในชีวิตและทรัพย์สิน	ประชาชนมีความปลอดภัยในการคมนาคม	กองช่าง
138	โครงการขยายเขตไฟฟ้าแสงสว่างสาธารณะ (เส้นกลางบ้าน) หมู่ที่ 9	เพื่อความปลอดภัยในการคมนาคม	ขยายเขตไฟฟ้าแสงสว่าง	200,000	200,000	200,000	200,000	200,000	ประชาชนในตำบลมีความปลอดภัยในชีวิตและทรัพย์สิน	ประชาชนมีความปลอดภัยในการคมนาคม	กองช่าง
139	โครงการขยายเขตไฟฟ้าแรงต่ำฯ (เส้นกลางบ้าน) หมู่ที่ 9	เพื่อให้ประชาชน มีไฟฟ้าใช้อย่างทั่วถึง	ขยายเขตไฟฟ้าแรงต่ำฯ	200,000	200,000	200,000	200,000	200,000	ประชาชนมีไฟฟ้าใช้อย่างทั่วถึง	ประชาชนมีไฟฟ้าใช้อย่างทั่วถึง	กองช่าง
140	โครงการขยายเขตไฟฟ้าแสงสว่าง (ซอยบ้านนางเจียร) หมู่ที่ 9	เพื่อความปลอดภัยในการคมนาคม	ติดตั้งไฟฟ้าแสงสว่าง	-	50,000	50,000	50,000	50,000	ประชาชนในตำบลมีความปลอดภัยในชีวิตและทรัพย์สิน	ประชาชนมีความปลอดภัยในการคมนาคม	กองช่าง

ที่	โครงการ	วัตถุประสงค์	เป้าหมาย (ผลผลิตของโครงการ)	งบประมาณและที่ผ่านมา					ตัวชี้วัด (KPI)	ผลที่คาดว่าจะได้รับ	หน่วยงานรับผิดชอบ
				2561 (บาท)	2562 (บาท)	2563 (บาท)	2564 (บาท)	2565 (บาท)			
141	โครงการขยายเขตไฟฟ้าแสงสว่าง (บริเวณหน้าบ้านนางบุญญิศา) หมู่ที่ 9	เพื่อความปลอดภัยในการสัญจร	ขยายเขตไฟฟ้าแสงสว่าง	-	50,000	50,000	50,000	50,000	ประชาชนในตำบลมีความปลอดภัยในชีวิตและทรัพย์สิน	ประชาชนมีความปลอดภัยในการสัญจร	กองช่าง
142	โครงการขยายเขตไฟฟ้าแสงสว่าง (คลองวัว – ป๊อมยาม) หมู่ที่ 9	เพื่อความปลอดภัยในการสัญจร	ขยายเขตไฟฟ้าแสงสว่าง	-	70,000	70,000	70,000	70,000	ประชาชนในตำบลมีความปลอดภัยในชีวิตและทรัพย์สิน	ประชาชนมีความปลอดภัยในการสัญจร	กองช่าง
143	โครงการขยายเขตไฟฟ้าแรงต่ำฯ และขยายเขตไฟฟ้าแสงสว่าง (บริเวณบ้านนางมาก) หมู่ที่ 9	เพื่อให้ประชาชน มีไฟฟ้าใช้อย่างทั่วถึง	ขยายเขตแรงต่ำฯ พร้อมขยายเขตไฟฟ้าแสงสว่าง	-	30,000	30,000	30,000	30,000	ประชาชนมีไฟฟ้าใช้อย่างทั่วถึง	ประชาชนมีไฟฟ้าใช้อย่างทั่วถึง	กองช่าง
144	โครงการขยายเขตไฟฟ้าแรงต่ำฯ (บริเวณบ้านนางบุญญิศา) หมู่ที่ 9	เพื่อให้ประชาชน มีไฟฟ้าใช้อย่างทั่วถึง	ขยายเขตไฟฟ้าแรงต่ำฯ	-	100,000	100,000	100,000	100,000	ประชาชนมีไฟฟ้าใช้อย่างทั่วถึง	ประชาชนมีไฟฟ้าใช้อย่างทั่วถึง	กองช่าง
145	โครงการขยายเขตไฟฟ้าแรงต่ำฯ และขยายเขตไฟฟ้าแสงสว่าง (ซอยบ้านนายทวีศักดิ์) หมู่ที่ 9	เพื่อให้ประชาชน มีไฟฟ้าใช้อย่างทั่วถึง	ขยายเขตแรงต่ำฯ พร้อมขยายเขตไฟฟ้าแสงสว่าง	-	200,000	200,000	200,000	200,000	ประชาชนมีไฟฟ้าใช้อย่างทั่วถึง	ประชาชนมีไฟฟ้าใช้อย่างทั่วถึง	กองช่าง
146	โครงการติดตั้งไฟฟ้าแสงสว่าง (หน้าบ้านนางเอื้อง , หน้าบ้านนายจำลอง , หน้าบ้านคุณศรีนวล ,หน้าบ้านคุณสุนทร , คุ้มแม่เจียร, ทางเข้าวัด) หมู่ที่ 9	เพื่อความปลอดภัยในการสัญจร	ติดตั้งไฟฟ้าแสงสว่าง	-	100,000	100,000	100,000	100,000	ประชาชนในตำบลมีความปลอดภัยในชีวิตและทรัพย์สิน	ประชาชนมีความปลอดภัยในการสัญจร	กองช่าง

ที่	โครงการ	วัตถุประสงค์	เป้าหมาย (ผลผลิตของโครงการ)	งบประมาณและที่ผ่านมา					ตัวชี้วัด (KPI)	ผลที่คาดว่าจะได้รับ	หน่วยงานรับผิดชอบ
				2561 (บาท)	2562 (บาท)	2563 (บาท)	2564 (บาท)	2565 (บาท)			
147	โครงการขยายเขตไฟฟ้าแรงต่ำ ซอยหน้าบ้านนายวิเชียร ประสมบูรณ์ หมู่ที่ 9	เพื่อให้ประชาชน มีไฟฟ้าใช้อย่างทั่วถึง	ขยายเขตไฟฟ้าแรงต่ำ	-	50,000	50,000	50,000	50,000	ประชาชนมีไฟฟ้าใช้อย่างทั่วถึง	ประชาชนมีไฟฟ้าใช้อย่างทั่วถึง	กองช่าง
148	โครงการขยายเขตไฟฟ้าส่องสว่าง ซอยหน้าบ้านนายวิเชียร ประสมบูรณ์ หมู่ที่ 9	เพื่อความปลอดภัยในการคมนาคม	ขยายเขตไฟฟ้าแสงสว่าง	-	20,000	20,000	20,000	20,000	ประชาชนในตำบลมีความปลอดภัยในชีวิตและทรัพย์สิน	ประชาชนมีความปลอดภัยในการคมนาคม	กองช่าง
149	โครงการขยายเขตไฟฟ้าส่องสว่าง หน้าบ้านคุณละเอียด หินสูงเนิน หมู่ที่ 9	เพื่อความปลอดภัยในการคมนาคม	ขยายเขตไฟฟ้าแสงสว่าง	-	20,000	20,000	20,000	20,000	ประชาชนในตำบลมีความปลอดภัยในชีวิตและทรัพย์สิน	ประชาชนมีความปลอดภัยในการคมนาคม	กองช่าง
150	โครงการติดตั้งไฟฟ้าส่องสว่างเข้าซอยฟาร์มม้า หมู่ 9	เพื่อความปลอดภัยในการคมนาคม	ติดตั้งไฟฟ้าแสงสว่าง	-	150,000	150,000	150,000	150,000	ประชาชนในตำบลมีความปลอดภัยในชีวิตและทรัพย์สิน	ประชาชนมีความปลอดภัยในการคมนาคม	กองช่าง
151	โครงการขยายเขตไฟฟ้าแสงสว่าง (ซอยลิเดย์-หน้าคอนโด) หมู่ที่ 9	เพื่อความปลอดภัยในการคมนาคม	ขยายเขตไฟฟ้าแสงสว่าง	-	250,000	250,000	250,000	250,000	ประชาชนในตำบลมีความปลอดภัยในชีวิตและทรัพย์สิน	ประชาชนมีความปลอดภัยในการคมนาคม	กองช่าง
152	โครงการขยายเขตไฟฟ้าแสงสว่าง (สามแยกบ้านผู้ใหญ่จาก - ภูตะวัน) หมู่ที่ 10	เพื่อความปลอดภัยในการคมนาคม	ระยะ 400 ม.	80,000	80,000	80,000	80,000	80,000	ประชาชนในตำบลมีความปลอดภัยในชีวิตและทรัพย์สิน	ประชาชนมีความปลอดภัยในการคมนาคม	กองช่าง
153	โครงการขยายเขตไฟฟ้าแสงสว่าง (บริเวณสี่แยกกลางบ้าน) หมู่ที่ 10	เพื่อความปลอดภัยในการคมนาคม	ระยะทาง 1500 ม.	150,000	150,000	150,000	150,000	150,000	ประชาชนในตำบลมีความปลอดภัยในชีวิตและทรัพย์สิน	ประชาชนมีความปลอดภัยในการคมนาคม	กองช่าง

ที่	โครงการ	วัตถุประสงค์	เป้าหมาย (ผลผลิตของโครงการ)	งบประมาณและที่ผ่านมา					ตัวชี้วัด (KPI)	ผลที่คาดว่าจะได้รับ	หน่วยงานรับผิดชอบ
				2561 (บาท)	2562 (บาท)	2563 (บาท)	2564 (บาท)	2565 (บาท)			
154	โครงการขยายเขตไฟฟ้าแรงต่ำฯ (บริเวณเส้นกลางบ้าน) หมู่ที่ 10	เพื่อให้ประชาชน มีไฟฟ้าใช้อย่างทั่วถึง	ระยะทาง 1500 ม.	300,000	300,000	300,000	300,000	300,000	ประชาชนมีไฟฟ้าใช้อย่างทั่วถึง	ประชาชนมีไฟฟ้าใช้อย่างทั่วถึง	กองช่าง
155	โครงการขยายเขตไฟฟ้าแรงต่ำฯ (บริเวณซอยบ้านนางนันทนา)หมู่ที่ 10	เพื่อให้ประชาชน มีไฟฟ้าใช้อย่างทั่วถึง	ขยายเขตไฟฟ้าแรงต่ำฯ	-	100,000	100,000	100,000	100,000	ประชาชนมีไฟฟ้าใช้อย่างทั่วถึง	ประชาชนมีไฟฟ้าใช้อย่างทั่วถึง	กองช่าง
156	โครงการขยายเขตไฟฟ้าแรงต่ำฯ (บ้านนายทองหล่อ) 70 ม.หมู่ที่ 10	เพื่อให้ประชาชน มีไฟฟ้าใช้อย่างทั่วถึง	ขยายเขตไฟฟ้าแรงต่ำฯ	-	40,000	40,000	40,000	40,000	ประชาชนมีไฟฟ้าใช้อย่างทั่วถึง	ประชาชนมีไฟฟ้าใช้อย่างทั่วถึง	กองช่าง
157	โครงการขยายเขตไฟฟ้าแรงต่ำฯ (บ้านนางทุเรียน) หมู่ที่ 10	เพื่อให้ประชาชน มีไฟฟ้าใช้อย่างทั่วถึง	ขยายเขตไฟฟ้าแรงต่ำฯ	-	80,000	80,000	80,000	80,000	ประชาชนมีไฟฟ้าใช้อย่างทั่วถึง	ประชาชนมีไฟฟ้าใช้อย่างทั่วถึง	กองช่าง
158	โครงการขยายเขตไฟฟ้าแรงต่ำฯ (หนองกะไดวา – เคบิ้น) หมู่ที่ 10	เพื่อให้ประชาชน มีไฟฟ้าใช้อย่างทั่วถึง	ขยายเขตไฟฟ้า ระยะทาง 1500 ม.	-	600,000	600,000	600,000	600,000	ประชาชนมีไฟฟ้าใช้อย่างทั่วถึง	ประชาชนมีไฟฟ้าใช้อย่างทั่วถึง	กองช่าง
159	โครงการขยายเขตไฟฟ้าแรงต่ำฯ และขยายเขตไฟฟ้าแสงสว่าง (บ้านผู้ใหญ่นิพนธ์ – บ้านผู้ใหญ่จาก) หมู่ที่ 10	เพื่อให้ประชาชน มีไฟฟ้าใช้อย่างทั่วถึง	ขยายเขตแรงต่ำฯ พร้อมขยายเขตไฟฟ้าแสงสว่าง	-	300,000	300,000	300,000	300,000	ประชาชนมีไฟฟ้าใช้อย่างทั่วถึง	ประชาชนมีไฟฟ้าใช้อย่างทั่วถึง	กองช่าง

ที่	โครงการ	วัตถุประสงค์	เป้าหมาย (ผลผลิตของโครงการ)	งบประมาณและที่ผ่านมา					ตัวชี้วัด (KPI)	ผลที่คาดว่าจะได้รับ	หน่วยงานรับผิดชอบ
				2561 (บาท)	2562 (บาท)	2563 (บาท)	2564 (บาท)	2565 (บาท)			
160	โครงการขยายเขตไฟฟ้าแสงสว่าง (ถนนหลัก เข้าไร่อพบุรี) หมู่ที่ 10	เพื่อความปลอดภัยในการคมนาคม	ขยายเขตไฟฟ้าแสงสว่าง	-	100,000	100,000	100,000	100,000	ประชาชนในตำบลมีความปลอดภัยในชีวิตและทรัพย์สิน	ประชาชนมีความปลอดภัยในการคมนาคม	กองช่าง
161	โครงการขยายเขตไฟฟ้าแสงสว่าง (บ้านบางทองใบ) หมู่ที่ 10	เพื่อความปลอดภัยในการคมนาคม	ระยะ 100 ม.	-	20,000	20,000	20,000	20,000	ประชาชนในตำบลมีความปลอดภัยในชีวิตและทรัพย์สิน	ประชาชนมีความปลอดภัยในการคมนาคม	กองช่าง
162	โครงการขยายเขตไฟฟ้าแรงต่ำฯ (บ้านบางทองใบ) หมู่ที่ 10	เพื่อให้ประชาชน มีไฟฟ้าใช้อย่างทั่วถึง	ระยะ 100 ม.	-	150,000	150,000	150,000	150,000	ประชาชนมีไฟฟ้าใช้อย่างทั่วถึง	ประชาชนมีไฟฟ้าใช้อย่างทั่วถึง	กองช่าง
163	โครงการขยายเขตไฟฟ้าแสงสว่าง (ซอยแผ่นดินทอง) หมู่ที่ 10	เพื่อความปลอดภัยในการคมนาคม	ระยะ 1000 ม.	-	100,000	100,000	100,000	100,000	ประชาชนในตำบลมีความปลอดภัยในชีวิตและทรัพย์สิน	ประชาชนมีความปลอดภัยในการคมนาคม	กองช่าง
164	โครงการขยายเขตไฟฟ้าแรงต่ำฯ (คุ้มสามพี่น้อง) หมู่ที่ 10	เพื่อให้ประชาชน มีไฟฟ้าใช้อย่างทั่วถึง	ระยะ 1000 ม.	-	300,000	300,000	300,000	300,000	ประชาชนมีไฟฟ้าใช้อย่างทั่วถึง	ประชาชนมีไฟฟ้าใช้อย่างทั่วถึง	กองช่าง
165	โครงการขยายเขตไฟฟ้าแสงสว่าง (คุ้มสามพี่น้อง) หมู่ที่ 10	เพื่อความปลอดภัยในการคมนาคม	ระยะ 1000 ม.	-	100,000	100,000	100,000	100,000	ประชาชนในตำบลมีความปลอดภัยในชีวิตและทรัพย์สิน	ประชาชนมีความปลอดภัยในการคมนาคม	กองช่าง

ที่	โครงการ	วัตถุประสงค์	เป้าหมาย (ผลผลิตของโครงการ)	งบประมาณและที่ผ่านมา					ตัวชี้วัด (KPI)	ผลที่คาดว่าจะได้รับ	หน่วยงานรับผิดชอบ
				2561 (บาท)	2562 (บาท)	2563 (บาท)	2564 (บาท)	2565 (บาท)			
166	โครงการติดตั้งโคมไฟแสงสว่าง พลังงานแสงอาทิตย์ (ภายในหมู่บ้าน) หมู่ที่ 10	เพื่อความปลอดภัยในการคมนาคม	6 จุด	-	250,000	250,000	250,000	250,000	ประชาชนในตำบลมีความปลอดภัยในชีวิตและทรัพย์สิน	ประชาชนมีความปลอดภัยในการคมนาคม	กองช่าง
167	โครงการขยายเขตไฟฟ้าแสงสว่าง (หนองกะโดวา - เคบิ้น) หมู่ที่ 10	เพื่อความปลอดภัยในการคมนาคม	ระยะ 1000 ม.	-	200,000	200,000	200,000	200,000	ประชาชนในตำบลมีความปลอดภัยในชีวิตและทรัพย์สิน	ประชาชนมีความปลอดภัยในการคมนาคม	กองช่าง
168	โครงการขยายเขตไฟฟ้าแสงสว่าง(สามแยกประปา-ทางหลวง) หมู่ที่ 10	เพื่อความปลอดภัยในการคมนาคม	ขยายเขตไฟฟ้าแสงสว่าง	-	200,000	200,000	200,000	200,000	ประชาชนในตำบลมีความปลอดภัยในชีวิตและทรัพย์สิน	ประชาชนมีความปลอดภัยในการคมนาคม	กองช่าง
169	โครงการขยายเขตไฟฟ้าแสงสว่าง (บริเวณอ่างเก็บน้ำ) หมู่ที่ 11	เพื่อความปลอดภัยในการคมนาคม	ขยายเขตไฟฟ้าแสงสว่าง	-	100,000	100,000	100,000	100,000	ประชาชนในตำบลมีความปลอดภัยในชีวิตและทรัพย์สิน	ประชาชนมีความปลอดภัยในการคมนาคม	กองช่าง
170	โครงการขยายเขตไฟฟ้าแสงสว่าง (สะพานเกาะแก้ว) หมู่ที่ 11	เพื่อความปลอดภัยในการคมนาคม	ขยายเขตไฟฟ้าแสงสว่าง	-	100,000	100,000	100,000	100,000	ประชาชนในตำบลมีความปลอดภัยในชีวิตและทรัพย์สิน	ประชาชนมีความปลอดภัยในการคมนาคม	กองช่าง
171	โครงการขยายเขตไฟฟ้าแรงต่ำฯ (สุดซอยปูเล็ก)หมู่ที่ 12	เพื่อให้ประชาชน มีไฟฟ้าใช้อย่างทั่วถึง	ขยายเขตไฟฟ้าแรงต่ำ	-	50,000	50,000	50,000	50,000	ประชาชนมีไฟฟ้าใช้อย่างทั่วถึง	ประชาชนมีไฟฟ้าใช้อย่างทั่วถึง	กองช่าง

ที่	โครงการ	วัตถุประสงค์	เป้าหมาย (ผลผลิตของโครงการ)	งบประมาณและที่ผ่านมา					ตัวชี้วัด (KPI)	ผลที่คาดว่าจะได้รับ	หน่วยงานรับผิดชอบ
				2561 (บาท)	2562 (บาท)	2563 (บาท)	2564 (บาท)	2565 (บาท)			
172	โครงการขยายเขตไฟฟ้าแสงสว่าง (ซอยปูนพ่)หมู่ที่ 12	เพื่อความปลอดภัยในการคมนาคม	ขยายเขตไฟฟ้าแสงสว่าง	-	50,000	50,000	50,000	50,000	ประชาชนในตำบลมีความปลอดภัยในชีวิตและทรัพย์สิน	ประชาชนมีความปลอดภัยในการคมนาคม	กองช่าง
173	โครงการขยายเขตไฟฟ้าแสงสว่าง (บ้านผู้ใหญ่เพ็ง-บ้านผู้ใหญ่จิ๋ว)หมู่ที่ 12	เพื่อความปลอดภัยในการคมนาคม	จำนวน 10 หลอด	-	120,000	120,000	120,000	120,000	ประชาชนในตำบลมีความปลอดภัยในชีวิตและทรัพย์สิน	ประชาชนมีความปลอดภัยในการคมนาคม	กองช่าง
174	โครงการขยายเขตไฟฟ้าแรงต่ำฯ (ซอยย่าไพร)หมู่ที่ 12	เพื่อให้ประชาชน มีไฟฟ้าใช้อย่างทั่วถึง	ขยายเขตไฟฟ้าแรงต่ำ	-	50,000	50,000	50,000	50,000	ประชาชนมีไฟฟ้าใช้อย่างทั่วถึง	ประชาชนมีไฟฟ้าใช้อย่างทั่วถึง	กองช่าง
175	โครงการขยายเขตไฟฟ้าแรงต่ำฯ (ซอยพ่อมี อุปถัมภ์) หมู่ที่ 12	เพื่อให้ประชาชน มีไฟฟ้าใช้อย่างทั่วถึง	ขยายเขตไฟฟ้าแรงต่ำ	-	100,000	100,000	100,000	100,000	ประชาชนมีไฟฟ้าใช้อย่างทั่วถึง	ประชาชนมีไฟฟ้าใช้อย่างทั่วถึง	กองช่าง
176	โครงการขยายเขตไฟฟ้าแสงสว่างสาธารณะ (บริเวณซอยปูเล็ก) หมู่ที่ 12	เพื่อความปลอดภัยในการคมนาคม	ขยายเขตไฟฟ้าแสงสว่าง	-	80,000	80,000	80,000	80,000	ประชาชนในตำบลมีความปลอดภัยในชีวิตและทรัพย์สิน	ประชาชนมีความปลอดภัยในการคมนาคม	กองช่าง
177	โครงการขยายเขตไฟฟ้าแสงสว่าง (ซอยศิริมงย์) หมู่ที่ 12	เพื่อความปลอดภัยในการคมนาคม	ขยายเขตไฟฟ้าแสงสว่าง ระยะทาง 2กม.	-	200,000	200,000	200,000	200,000	ประชาชนในตำบลมีความปลอดภัยในชีวิตและทรัพย์สิน	ประชาชนมีความปลอดภัยในการคมนาคม	กองช่าง

ที่	โครงการ	วัตถุประสงค์	เป้าหมาย (ผลผลิตของโครงการ)	งบประมาณและที่ผ่านมา					ตัวชี้วัด (KPI)	ผลที่คาดว่าจะได้รับ	หน่วยงานรับผิดชอบ
				2561 (บาท)	2562 (บาท)	2563 (บาท)	2564 (บาท)	2565 (บาท)			
178	โครงการขยายเขตไฟฟ้าแสงสว่าง (ซอยปัญญาประทีป) หมู่ที่ 12	เพื่อความปลอดภัยในการคมนาคม	ขยายเขตไฟฟ้าแสงสว่าง ระยะทาง 2กม.	-	200,000	200,000	200,000	200,000	ประชาชนในตำบลมีความปลอดภัยในชีวิตและทรัพย์สิน	ประชาชนมีความปลอดภัยในการคมนาคม	กองช่าง
179	โครงการติดตั้งไฟโซล่าเซลล์แบบบริเวณวัดเขาไทรสายันต์หมู่ที่ 12	เพื่อความปลอดภัยในการคมนาคม	ติดตั้งไฟโซล่าเซลล์	-	500,000	500,000	500,000	500,000	ประชาชนในตำบลมีความปลอดภัยในชีวิตและทรัพย์สิน	ประชาชนมีความปลอดภัยในการคมนาคม	กองช่าง
180	โครงการขยายเขตไฟฟ้าแสงสว่าง (ภายในหมู่บ้าน) หมู่ที่13	เพื่อความปลอดภัยในการคมนาคม	ขยายเขตไฟฟ้าแสงสว่าง	100,000	100,000	100,000	100,000	100,000	ประชาชนในตำบลมีความปลอดภัยในชีวิตและทรัพย์สิน	ประชาชนมีความปลอดภัยในการคมนาคม	กองช่าง
181	โครงการขยายเขตไฟฟ้าแสงสว่างสาธารณะ (เส้นกลางบ้าน) หมู่ที่ 13	เพื่อความปลอดภัยในการคมนาคม	ขยายเขตไฟฟ้าแสงสว่าง	200,000	200,000	200,000	200,000	200,000	ประชาชนในตำบลมีความปลอดภัยในชีวิตและทรัพย์สิน	ประชาชนมีความปลอดภัยในการคมนาคม	กองช่าง
182	โครงการขยายเขตไฟฟ้าแสงสว่าง (จากภูชมฟ้า - ภูชบาลัยย์หมู่ที่13	เพื่อความปลอดภัยในการคมนาคม	จำนวน 10 หลอด	-	100,000	100,000	100,000	100,000	ประชาชนในตำบลมีความปลอดภัยในชีวิตและทรัพย์สิน	ประชาชนมีความปลอดภัยในการคมนาคม	กองช่าง
183	โครงการเพิ่มมิเตอร์ไฟฟ้าแสงสว่าง (ภายในหมู่บ้าน) หมู่ที่13	เพื่อความปลอดภัยในการคมนาคม	จำนวน 1 ชุด	-	15,000	15,000	15,000	15,000	ประชาชนในตำบลมีความปลอดภัยในชีวิตและทรัพย์สิน	ประชาชนมีความปลอดภัยในการคมนาคม	กองช่าง

ที่	โครงการ	วัตถุประสงค์	เป้าหมาย (ผลผลิตของโครงการ)	งบประมาณและที่ผ่านมา					ตัวชี้วัด (KPI)	ผลที่คาดว่าจะได้รับ	หน่วยงานรับผิดชอบ
				2561 (บาท)	2562 (บาท)	2563 (บาท)	2564 (บาท)	2565 (บาท)			
184	โครงการขยายเขตไฟฟ้าแรงต่ำฯ (จากถนนข้างป่าสัก-ไร่คุณพีระพรรณ) หมู่ที่ 13	เพื่อให้ประชาชน มีไฟฟ้าใช้อย่างทั่วถึง	ขยายเขตไฟฟ้า	-	100,000	100,000	100,000	100,000	ประชาชนมีไฟฟ้าใช้อย่างทั่วถึง	ประชาชนมีไฟฟ้าใช้อย่างทั่วถึง	กองช่าง
185	โครงการขยายเขตไฟฟ้าแสงสว่างสาธารณะ (ซอยบ้านนายไสยณ) หมู่ที่ 13	เพื่อความปลอดภัยในการคมนาคม	ขยายเขตไฟฟ้า	-	80,000	80,000	80,000	80,000	ประชาชนในตำบลมีความปลอดภัยในชีวิตและทรัพย์สิน	ประชาชนมีความปลอดภัยในการคมนาคม	กองช่าง
186	โครงการขยายเขตไฟฟ้าแรงต่ำฯ (ซอยนายสมนึก นาคดี) หมู่ที่ 13	เพื่อให้ประชาชน มีไฟฟ้าใช้อย่างทั่วถึง	ขยายเขตไฟฟ้า	-	100,000	100,000	100,000	100,000	ประชาชนมีไฟฟ้าใช้อย่างทั่วถึง	ประชาชนมีไฟฟ้าใช้อย่างทั่วถึง	กองช่าง
187	โครงการขยายเขตไฟฟ้าส่องสว่าง (หน้าบ้านนายทวีสุข สารกิจ) หมู่ 13	เพื่อความปลอดภัยในการคมนาคม	ขยายเขตไฟฟ้าส่องสว่าง	-	25,000	25,000	25,000	25,000	ประชาชนในตำบลมีความปลอดภัยในชีวิตและทรัพย์สิน	ประชาชนมีความปลอดภัยในการคมนาคม	กองช่าง
188	โครงการขยายเขตไฟฟ้าส่องสว่าง หน้าบ้านนายฟุ้ง หมู่ 13	เพื่อความปลอดภัยในการคมนาคม	ขยายเขตไฟฟ้าส่องสว่าง	-	25,000	25,000	25,000	25,000	ประชาชนในตำบลมีความปลอดภัยในชีวิตและทรัพย์สิน	ประชาชนมีความปลอดภัยในการคมนาคม	กองช่าง
189	โครงการขยายเขตไฟฟ้า 3 เฟส(บริเวณซอยนายเสกสรร-นายเกรียงศักดิ์) หมู่ที่ 13	เพื่อให้ประชาชน มีไฟฟ้าใช้อย่างทั่วถึง	ขยายเขตไฟฟ้า	300,000	300,000	300,000	300,000	300,000	ประชาชนมีไฟฟ้าใช้อย่างทั่วถึง	ประชาชนมีไฟฟ้าใช้อย่างทั่วถึง	กองช่าง

ที่	โครงการ	วัตถุประสงค์	เป้าหมาย (ผลผลิตของโครงการ)	งบประมาณและที่ผ่านมา					ตัวชี้วัด (KPI)	ผลที่คาดว่าจะได้รับ	หน่วยงานรับผิดชอบ
				2561 (บาท)	2562 (บาท)	2563 (บาท)	2564 (บาท)	2565 (บาท)			
190	โครงการติดตั้งไฟฟ้าแสงสว่างทั่วหมู่บ้าน หมู่ที่ 14	เพื่อความปลอดภัยในการคมนาคม	ขยายเขตไฟฟ้าแสงสว่าง	100,000	100,000	100,000	100,000	100,000	ประชาชนในตำบลมีความปลอดภัยในชีวิตและทรัพย์สิน	ประชาชนมีความปลอดภัยในการคมนาคม	กองช่าง
191	โครงการขยายเขตไฟฟ้าแรงต่ำ หมู่ที่ 14 (ทั้งหมู่บ้าน)	เพื่อให้ประชาชน มีไฟฟ้าใช้อย่างทั่วถึง	ขยายเขตไฟฟ้า	200,000	200,000	200,000	200,000	200,000	ประชาชนมีไฟฟ้าใช้อย่างทั่วถึง	ประชาชนมีไฟฟ้าใช้อย่างทั่วถึง	กองช่าง
192	โครงการขยายเขตไฟฟ้าแรงต่ำ (บริเวณป่อมยาม) หมู่ที่ 14	เพื่อให้ประชาชน มีไฟฟ้าใช้อย่างทั่วถึง	ขยายเขตไฟฟ้าแรงต่ำฯ ระยะ 500 ม.	150,000	150,000	150,000	150,000	150,000	ประชาชนมีไฟฟ้าใช้อย่างทั่วถึง	ประชาชนมีไฟฟ้าใช้อย่างทั่วถึง	กองช่าง
193	โครงการขยายเขตไฟฟ้าแรงสูง (คุ้มสังคมใหม่-คุ้มบ้านเขว (หมู่ที่15))หมู่ที่ 14	เพื่อให้ประชาชน มีไฟฟ้าใช้อย่างทั่วถึง	ขยายเขตไฟฟ้าแรงสูง	-	300,000	300,000	300,000	300,000	ประชาชนมีไฟฟ้าใช้อย่างทั่วถึง	ประชาชนมีไฟฟ้าใช้อย่างทั่วถึง	กองช่าง
194	โครงการขยายเขตไฟฟ้าแรงต่ำฯ (ซอยบ้านนายเฉลียว) หมู่ที่ 14	เพื่อให้ประชาชน มีไฟฟ้าใช้อย่างทั่วถึง	ขยายเขตไฟฟ้า	-	50,000	50,000	50,000	50,000	ประชาชนมีไฟฟ้าใช้อย่างทั่วถึง	ประชาชนมีไฟฟ้าใช้อย่างทั่วถึง	กองช่าง
195	โครงการขยายเขตไฟฟ้าแรงต่ำฯ (บ้านนายสิทธิ ร่วมสุข) หมู่ที่ 14	เพื่อให้ประชาชน มีไฟฟ้าใช้อย่างทั่วถึง	ขยายเขตไฟฟ้า ระยะทาง 100 ม.	-	50,000	50,000	50,000	50,000	ประชาชนมีไฟฟ้าใช้อย่างทั่วถึง	ประชาชนมีไฟฟ้าใช้อย่างทั่วถึง	กองช่าง
196	โครงการขยายเขตไฟฟ้าแรงต่ำฯ (ซอยบ้านบายเกื้อ ร่วมสุข) หมู่ที่ 14	เพื่อให้ประชาชน มีไฟฟ้าใช้อย่างทั่วถึง	ขยายเขตไฟฟ้า ระยะทาง 100 ม.	-	50,000	50,000	50,000	50,000	ประชาชนมีไฟฟ้าใช้อย่างทั่วถึง	ประชาชนมีไฟฟ้าใช้อย่างทั่วถึง	กองช่าง

ที่	โครงการ	วัตถุประสงค์	เป้าหมาย (ผลผลิตของโครงการ)	งบประมาณและที่ผ่านมา					ตัวชี้วัด (KPI)	ผลที่คาดว่าจะได้รับ	หน่วยงานรับผิดชอบ
				2561 (บาท)	2562 (บาท)	2563 (บาท)	2564 (บาท)	2565 (บาท)			
197	โครงการขยายเขตไฟฟ้าแสงสว่าง (ซอยบ้านนายพัน พลศรี) หมู่ที่ 14	เพื่อความปลอดภัยในการคมนาคม	ขยายเขตไฟฟ้าแสงสว่าง	-	60,000	60,000	60,000	60,000	ประชาชนในตำบลมีความปลอดภัยในชีวิตและทรัพย์สิน	ประชาชนมีความปลอดภัยในการคมนาคม	กองช่าง
198	โครงการขยายเขตไฟฟ้าแรงต่ำฯ (บ้านนางเพียแข) หมู่ที่ 14	เพื่อให้ประชาชน มีไฟฟ้าใช้อย่างทั่วถึง	ขยายเขตไฟฟ้า	-	50,000	50,000	50,000	50,000	ประชาชนมีไฟฟ้าใช้อย่างทั่วถึง	ประชาชนมีไฟฟ้าใช้อย่างทั่วถึง	กองช่าง
199	โครงการขยายเขตไฟฟ้าแสงสว่าง (บริเวณบ้านพ่อาร พึ่งกระบือ) หมู่ที่ 14	เพื่อความปลอดภัยในการคมนาคม	ขยายเขตไฟฟ้าแสงสว่าง	-	80,000	80,000	80,000	80,000	ประชาชนในตำบลมีความปลอดภัยในชีวิตและทรัพย์สิน	ประชาชนมีความปลอดภัยในการคมนาคม	กองช่าง
200	โครงการขยายเขตไฟฟ้าแสงสว่าง (ซอยบ้านนายเวช เตชสะสม) หมู่ที่ 14	เพื่อความปลอดภัยในการคมนาคม	ขยายเขตไฟฟ้าแสงสว่าง	-	80,000	80,000	80,000	80,000	ประชาชนในตำบลมีความปลอดภัยในชีวิตและทรัพย์สิน	ประชาชนมีความปลอดภัยในการคมนาคม	กองช่าง
201	โครงการขยายเขตไฟฟ้าแรงต่ำฯ และขยายเขตไฟฟ้าแสงสว่าง (บ้านนายชัว กลิ่นหอม) หมู่ที่ 14	เพื่อให้ประชาชน มีไฟฟ้าใช้อย่างทั่วถึง	ขยายเขตไฟฟ้าแสงสว่างและ ขยายเขตไฟฟ้าแรงต่ำฯ	-	200,000	200,000	200,000	200,000	ประชาชนมีไฟฟ้าใช้อย่างทั่วถึง	ประชาชนมีไฟฟ้าใช้อย่างทั่วถึง	กองช่าง
202	โครงการขยายเขตไฟฟ้าแสงสว่าง (บริเวณบ้านนางเจริญ ฝนโคกสูง) หมู่ที่ 14	เพื่อความปลอดภัยในการคมนาคม	ยาว 120 เมตร	-	100,000	100,000	100,000	100,000	ประชาชนในตำบลมีความปลอดภัยในชีวิตและทรัพย์สิน	ประชาชนมีความปลอดภัยในการคมนาคม	กองช่าง
203	โครงการขยายเขตไฟฟ้าแรงต่ำฯ (เส้นกลางบ้าน) หมู่ที่ 15	เพื่อให้ประชาชน มีไฟฟ้าใช้อย่างทั่วถึง	ขยายเขตไฟฟ้าแรงต่ำฯ	100,000	100,000	100,000	100,000	100,000	ประชาชนมีไฟฟ้าใช้อย่างทั่วถึง	ประชาชนมีไฟฟ้าใช้อย่างทั่วถึง	กองช่าง

ที่	โครงการ	วัตถุประสงค์	เป้าหมาย (ผลผลิตของโครงการ)	งบประมาณและที่ผ่านมา					ตัวชี้วัด (KPI)	ผลที่คาดว่าจะได้รับ	หน่วยงานรับผิดชอบ
				2561 (บาท)	2562 (บาท)	2563 (บาท)	2564 (บาท)	2565 (บาท)			
204	โครงการขยายเขตไฟฟ้าแรงต่ำฯ (คุ้มบ้านนายเหล่/หมู่ที่ 15	เพื่อให้ประชาชน มีไฟฟ้าใช้อย่างทั่วถึง	ขยายเขตไฟฟ้า	-	100,000	100,000	100,000	100,000	ประชาชนมีไฟฟ้าใช้อย่างทั่วถึง	ประชาชนมีไฟฟ้าใช้อย่างทั่วถึง	กองช่าง
205	โครงการขยายเขตไฟฟ้าแรงต่ำฯ (บริเวณ บ้านนายประจักษ์) หมู่ที่ 15	เพื่อให้ประชาชน มีไฟฟ้าใช้อย่างทั่วถึง	ระยะทาง 700 ม.	-	200,000	200,000	200,000	200,000	ประชาชนมีไฟฟ้าใช้อย่างทั่วถึง	ประชาชนมีไฟฟ้าใช้อย่างทั่วถึง	กองช่าง
206	โครงการขยายเขตไฟฟ้าแรงต่ำฯ (หลังบ่อแก่นท้าว) หมู่ที่ 15	เพื่อให้ประชาชน มีไฟฟ้าใช้อย่างทั่วถึง	ระยะทาง 80 ม.	-	30,000	30,000	30,000	30,000	ประชาชนมีไฟฟ้าใช้อย่างทั่วถึง	ประชาชนมีไฟฟ้าใช้อย่างทั่วถึง	กองช่าง
207	โครงการขยายเขตไฟฟ้าแรงต่ำฯ (ซอยบ้านนายณัฐพงศ์) หมู่ที่ 15	เพื่อให้ประชาชน มีไฟฟ้าใช้อย่างทั่วถึง	ระยะทาง 200 ม.	-	75,000	75,000	75,000	75,000	ประชาชนมีไฟฟ้าใช้อย่างทั่วถึง	ประชาชนมีไฟฟ้าใช้อย่างทั่วถึง	กองช่าง
208	โครงการขยายเขตไฟฟ้าแสงสว่าง (ซอยบ้านนางด้อย) หมู่ที่ 15	เพื่อให้ประชาชน มีไฟฟ้าใช้อย่างทั่วถึง	ระยะทาง 100 ม.	-	120,000	120,000	120,000	120,000	ประชาชนในตำบลมีความปลอดภัยในชีวิตและทรัพย์สิน	ประชาชนมีความปลอดภัยในการคมนาคม	กองช่าง
209	โครงการขยายเขตไฟฟ้าแรงต่ำฯ (บริเวณคุ้มลำโนดก-ไร่บัวแดง) หมู่ที่ 15	เพื่อให้ประชาชน มีไฟฟ้าใช้อย่างทั่วถึง	ขยายเขตไฟฟ้าแรงต่ำฯ ระยะทาง 400 ม.	-	100,000	100,000	100,000	100,000	ประชาชนมีไฟฟ้าใช้อย่างทั่วถึง	ประชาชนมีไฟฟ้าใช้อย่างทั่วถึง	กองช่าง

ที่	โครงการ	วัตถุประสงค์	เป้าหมาย (ผลผลิตของโครงการ)	งบประมาณและที่ผ่านมา					ตัวชี้วัด (KPI)	ผลที่คาดว่าจะได้รับ	หน่วยงานรับผิดชอบ
				2561 (บาท)	2562 (บาท)	2563 (บาท)	2564 (บาท)	2565 (บาท)			
210	โครงการขยายเขตไฟฟ้าแสงสว่าง (บ้านนายอุทธิชัย) หมู่ที่ 15	เพื่อความปลอดภัยในการคมนาคม	ขยายเขตไฟฟ้าแสงสว่าง	-	50,000	50,000	50,000	50,000	ประชาชนในตำบลมีความปลอดภัยในชีวิตและทรัพย์สิน	ประชาชนมีความปลอดภัยในการคมนาคม	กองช่าง
211	โครงการขยายเขตไฟฟ้าแสงสว่าง (เส้นกลางบ้าน) หมู่ที่ 15	เพื่อความปลอดภัยในการคมนาคม	ขยายเขตไฟฟ้าแสงสว่าง	-	80,000	80,000	80,000	80,000	ประชาชนในตำบลมีความปลอดภัยในชีวิตและทรัพย์สิน	ประชาชนมีความปลอดภัยในการคมนาคม	กองช่าง
212	โครงการติดตั้งไฟฟ้าแสงสว่าง หมู่ที่ 15 (ซอยหลังบ้าน อดีต อบต.อนุชิต)	เพื่อให้ประชาชน มีไฟฟ้าใช้อย่างทั่วถึง	ขยายเขตไฟฟ้าแสงสว่าง	-	100,000	100,000	100,000	100,000	ประชาชนในตำบลมีความปลอดภัยในชีวิตและทรัพย์สิน	ประชาชนมีความปลอดภัยในการคมนาคม	กองช่าง
213	โครงการขยายเขตไฟฟ้าแสงสว่าง (บริเวณสนามกีฬาสหกรณ์การเกษตร(คทช.)) หมู่ที่ 15	เพื่อให้ประชาชน มีไฟฟ้าใช้อย่างทั่วถึง	ขยายเขตไฟฟ้าแสงสว่าง	-	500,000	500,000	500,000	500,000	ประชาชนในตำบลมีความปลอดภัยในชีวิตและทรัพย์สิน	ประชาชนมีความปลอดภัยในการคมนาคม	กองช่าง
214	โครงการขยายเขตไฟฟ้าแรงต่ำ(บริเวณบ้านนายชาญคุ้มลำใบตก) หมู่ที่ 15	เพื่อให้ประชาชน มีไฟฟ้าใช้อย่างทั่วถึง	ขยายเขตไฟฟ้าแรงต่ำ	-	75,000	75,000	75,000	75,000	ประชาชนมีไฟฟ้าใช้อย่างทั่วถึง	ประชาชนมีไฟฟ้าใช้อย่างทั่วถึง	กองช่าง
215	โครงการขยายเขตไฟฟ้าแสงสว่าง (บริเวณซอยบ้านนางจำปี) หมู่ที่ 15	เพื่อให้ประชาชน มีไฟฟ้าใช้อย่างทั่วถึง	ขยายเขตไฟฟ้าแสงสว่าง	-	30,000	30,000	30,000	30,000	ประชาชนในตำบลมีความปลอดภัยในชีวิตและทรัพย์สิน	ประชาชนมีความปลอดภัยในการคมนาคม	กองช่าง
216	โครงการขยายเขตไฟฟ้าแรงสูง (คุ้มบ้านนางยอด)หมู่ที่ 16	เพื่อให้ประชาชน มีไฟฟ้าใช้อย่างทั่วถึง	ขยายเขตไฟฟ้าแรงสูง	-	300,000	300,000	300,000	300,000	ประชาชนมีไฟฟ้าใช้อย่างทั่วถึง	ประชาชนมีไฟฟ้าใช้อย่างทั่วถึง	กองช่าง

ที่	โครงการ	วัตถุประสงค์	เป้าหมาย (ผลผลิตของโครงการ)	งบประมาณและที่ผ่านมา					ตัวชี้วัด (KPI)	ผลที่คาดว่าจะได้รับ	หน่วยงานรับผิดชอบ
				2561 (บาท)	2562 (บาท)	2563 (บาท)	2564 (บาท)	2565 (บาท)			
217	โครงการขยายเขตไฟฟ้าแสงสว่าง(คุ้มบ้านยายยอด) หมู่ที่ 16	เพื่อความปลอดภัยในการคมนาคม	ขยายเขตไฟฟ้าส่องสว่าง	-	150,000	150,000	150,000	150,000	ประชาชนในตำบลมีความปลอดภัยในชีวิตและทรัพย์สิน	ประชาชนมีความปลอดภัยในการคมนาคม	กองช่าง
218	โครงการขยายเขตไฟฟ้าแสงสว่าง (เส้นกลางบ้าน) หมู่ที่ 16	เพื่อความปลอดภัยในการคมนาคม	ขยายเขตไฟฟ้าส่องสว่าง	-	200,000	200,000	200,000	200,000	ประชาชนในตำบลมีความปลอดภัยในชีวิตและทรัพย์สิน	ประชาชนมีความปลอดภัยในการคมนาคม	กองช่าง
219	โครงการขยายเขตไฟฟ้าแรงสูง (ต่อจากบ้านบางยอด) หมู่ที่ 16	เพื่อให้ประชาชน มีไฟฟ้าใช้อย่างทั่วถึง	ขยายเขตไฟฟ้าแรงสูง	-	500,000	500,000	500,000	500,000	ประชาชนมีไฟฟ้าใช้อย่างทั่วถึง	ประชาชนมีไฟฟ้าใช้อย่างทั่วถึง	กองช่าง
220	โครงการขยายเขตไฟฟ้าแรงต่ำ พร้อมขยายเขตไฟฟ้าแสงสว่างภายในหมู่บ้าน หมู่ที่ 16	เพื่อให้ประชาชน มีไฟฟ้าใช้อย่างทั่วถึง	ขยายเขตไฟฟ้าแรงต่ำ พร้อมขยายเขตไฟฟ้าแสงสว่าง ระยะ 1.5 กม.	-	200,000	200,000	200,000	200,000	ประชาชนมีไฟฟ้าใช้อย่างทั่วถึง	ประชาชนมีไฟฟ้าใช้อย่างทั่วถึง	กองช่าง
221	โครงการติดตั้งไฟฟ้าแสงสว่าง (ภายในหมู่บ้าน) หมู่ที่ 17	เพื่อให้ประชาชน มีไฟฟ้าใช้อย่างทั่วถึง	ติดตั้งไฟฟ้าแสงสว่าง 20 จุด	240,000	240,000	240,000	240,000	240,000	ประชาชนในตำบลมีความปลอดภัยในชีวิตและทรัพย์สิน	ประชาชนมีความปลอดภัยในการคมนาคม	กองช่าง
222	โครงการขยายเขตไฟฟ้าแสงสว่าง (เส้นกลางบ้าน) หมู่ที่ 17	เพื่อความปลอดภัยในการคมนาคม	ขยายเขตไฟฟ้าแสงสว่าง	80,000	80,000	80,000	80,000	80,000	ประชาชนในตำบลมีความปลอดภัยในชีวิตและทรัพย์สิน	ประชาชนมีความปลอดภัยในการคมนาคม	กองช่าง
223	โครงการขยายเขตไฟฟ้าแรงต่ำฯ (เส้นกลางบ้าน) หมู่ที่ 18	เพื่อให้ประชาชน มีไฟฟ้าใช้อย่างทั่วถึง	ขยายเขตไฟฟ้าแสงสว่าง	100,000	100,000	100,000	100,000	100,000	ประชาชนมีไฟฟ้าใช้อย่างทั่วถึง	ประชาชนมีไฟฟ้าใช้อย่างทั่วถึง	กองช่าง

ที่	โครงการ	วัตถุประสงค์	เป้าหมาย (ผลผลิตของโครงการ)	งบประมาณและที่ผ่านมา					ตัวชี้วัด (KPI)	ผลที่คาดว่าจะได้รับ	หน่วยงานรับผิดชอบ
				2561 (บาท)	2562 (บาท)	2563 (บาท)	2564 (บาท)	2565 (บาท)			
224	โครงการขยายเขตไฟฟ้าแสงสว่าง (เส้นกลางบ้าน) หมู่ที่ 18	เพื่อความปลอดภัยในการคมนาคม	ขยายเขตไฟฟ้าแสงสว่าง	200,000	200,000	200,000	200,000	200,000	ประชาชนในตำบลมีความปลอดภัยในชีวิตและทรัพย์สิน	ประชาชนมีความปลอดภัยในการคมนาคม	กองช่าง
225	โครงการติดตั้งไฟฟ้าแสงสว่าง (บ้านสันดำหนึ่นล้าน) หมู่ที่ 18	เพื่อความปลอดภัยในการคมนาคม	ติดตั้งไฟฟ้าแสงสว่าง	-	30,000	30,000	30,000	30,000	ประชาชนในตำบลมีความปลอดภัยในชีวิตและทรัพย์สิน	ประชาชนมีความปลอดภัยในการคมนาคม	กองช่าง
226	โครงการขยายเขตไฟฟ้าแสงสว่าง (บริเวณป่าช้าจีน) หมู่ที่ 18	เพื่อความปลอดภัยในการคมนาคม	ขยายเขตไฟฟ้าแสงสว่าง	-	100,000	100,000	100,000	100,000	ประชาชนในตำบลมีความปลอดภัยในชีวิตและทรัพย์สิน	ประชาชนมีความปลอดภัยในการคมนาคม	กองช่าง
227	โครงการขยายเขตไฟฟ้าแสงสว่าง (บริเวณบ้านคามลุกใจ) หมู่ที่ 18	เพื่อความปลอดภัยในการคมนาคม	ขยายเขตไฟฟ้าแสงสว่าง	-	80,000	80,000	80,000	80,000	ประชาชนในตำบลมีความปลอดภัยในชีวิตและทรัพย์สิน	ประชาชนมีความปลอดภัยในการคมนาคม	กองช่าง
228	โครงการขยายเขตไฟฟ้าแรงต่ำฯ (ซอยบ้านลุงชู - ซอย 8 กะรัต)หมู่ที่ 18	เพื่อให้ประชาชน มีไฟฟ้าใช้อย่างทั่วถึง	ขยายเขตไฟฟ้าแรงต่ำฯ	-	100,000	100,000	100,000	100,000	ประชาชนมีไฟฟ้าใช้อย่างทั่วถึง	ประชาชนมีไฟฟ้าใช้อย่างทั่วถึง	กองช่าง
229	โครงการขยายเขตไฟฟ้าแสงสว่าง (ซอย 2) หมู่ที่ 18	เพื่อความปลอดภัยในการคมนาคม	ขยายเขตไฟฟ้าแสงสว่าง ระยะ 300 ม.	-	50,000	50,000	50,000	50,000	ประชาชนในตำบลมีความปลอดภัยในชีวิตและทรัพย์สิน	ประชาชนมีความปลอดภัยในการคมนาคม	กองช่าง
230	โครงการขยายเขตไฟฟ้าแสงสว่าง (ซอย 4) หมู่ที่ 18	เพื่อความปลอดภัยในการคมนาคม	ขยายเขตไฟฟ้าแสงสว่าง ระยะ 300 ม.	-	50,000	50,000	50,000	50,000	ประชาชนในตำบลมีความปลอดภัยในชีวิตและทรัพย์สิน	ประชาชนมีความปลอดภัยในการคมนาคม	กองช่าง

ที่	โครงการ	วัตถุประสงค์	เป้าหมาย (ผลผลิตของโครงการ)	งบประมาณและที่ผ่านมา					ตัวชี้วัด (KPI)	ผลที่คาดว่าจะได้รับ	หน่วยงานรับผิดชอบ
				2561 (บาท)	2562 (บาท)	2563 (บาท)	2564 (บาท)	2565 (บาท)			
231	โครงการขยายเขตไฟฟ้าแสงสว่าง (ซอยบ้านลุโง) หมู่ 18	เพื่อความปลอดภัยในการคมนาคม	ขยายเขตไฟฟ้าแสงสว่าง	-	30,000	30,001	30,002	30,002	ประชาชนในตำบลมีความปลอดภัยในชีวิตและทรัพย์สิน	ประชาชนมีความปลอดภัยในการคมนาคม	กองช่าง
232	โครงการขยายเขตไฟฟ้าแสงสว่าง (บ้านผู้ใหญ่สิงโรงงานและทัลซีท PS) หมู่ที่ 18	เพื่อความปลอดภัยในการคมนาคม	จำนวน 5 หลอด	-	100,000	100,000	100,000	100,000	ประชาชนในตำบลมีความปลอดภัยในชีวิตและทรัพย์สิน	ประชาชนมีความปลอดภัยในการคมนาคม	กองช่าง
233	โครงการขยายเขตไฟฟ้าแสงสว่าง(ซอยบ้านครูประนอม) หมู่ที่ 18	เพื่อความปลอดภัยในการคมนาคม	จำนวน 5 หลอด	-	100,000	100,000	100,000	100,000	ประชาชนในตำบลมีความปลอดภัยในชีวิตและทรัพย์สิน	ประชาชนมีความปลอดภัยในการคมนาคม	กองช่าง
234	โครงการขยายเขตไฟฟ้าแสงสว่าง(ซอย 5) หมู่ที่ 18	เพื่อความปลอดภัยในการคมนาคม	จำนวน 5 หลอด	-	100,000	100,000	100,000	100,000	ประชาชนในตำบลมีความปลอดภัยในชีวิตและทรัพย์สิน	ประชาชนมีความปลอดภัยในการคมนาคม	กองช่าง
235	โครงการขยายเขตไฟฟ้าแสงสว่าง(ซอยบ้านผู้พัน) หมู่ที่ 18	เพื่อความปลอดภัยในการคมนาคม	จำนวน 3 หลอด	-	80,000	80,000	80,000	80,000	ประชาชนในตำบลมีความปลอดภัยในชีวิตและทรัพย์สิน	ประชาชนมีความปลอดภัยในการคมนาคม	กองช่าง
236	โครงการขยายไฟฟ้าแสงสว่าง คุ้มในนอารีย์กลาง หมู่ที่ 19	เพื่อความปลอดภัยในการคมนาคม	ขยายเขตไฟฟ้าแสงสว่าง ระยะ1.5 กม.	150,000	150,000	150,000	150,000	150,000	ประชาชนในตำบลมีความปลอดภัยในชีวิตและทรัพย์สิน	ประชาชนมีความปลอดภัยในการคมนาคม	กองช่าง
237	โครงการติดตั้งไฟฟ้าแสงสว่าง (ภายในหมู่บ้าน หมู่ที่ 19	เพื่อความปลอดภัยในการคมนาคม	ติดตั้งไฟฟ้าแสงสว่าง 30 จุด	-	300,000	300,000	300,000	300,000	ประชาชนในตำบลมีความปลอดภัยในชีวิตและทรัพย์สิน	ประชาชนมีความปลอดภัยในการคมนาคม	กองช่าง

ที่	โครงการ	วัตถุประสงค์	เป้าหมาย (ผลผลิตของโครงการ)	งบประมาณและที่ผ่านมา					ตัวชี้วัด (KPI)	ผลที่คาดว่าจะได้รับ	หน่วยงานรับผิดชอบ
				2561 (บาท)	2562 (บาท)	2563 (บาท)	2564 (บาท)	2565 (บาท)			
238	โครงการขยายเขตไฟฟ้าแรงต่ำฯ (ต่อจากบ้านคุณแมว - บ้านปลัดแดง)หมู่ที่ 19	เพื่อให้ประชาชน มีไฟฟ้าใช้อย่างทั่วถึง	ขยายเขตไฟฟ้าแรงต่ำ	-	200,000	200,000	200,000	200,000	ประชาชนมีไฟฟ้าใช้อย่างทั่วถึง	ประชาชนมีไฟฟ้าใช้อย่างทั่วถึง	กองช่าง
239	โครงการขยายเขตไฟฟ้าแสงสว่าง (สามแยกย่าโม - บ้านคุณแต) หมู่ที่ 19	เพื่อความปลอดภัยในการสัญจร	ขยายเขตไฟฟ้าแสงสว่าง	-	200,000	200,000	200,000	200,000	ประชาชนในตำบลมีความปลอดภัยในชีวิตและทรัพย์สิน	ประชาชนมีความปลอดภัยในการสัญจร	กองช่าง
240	โครงการขยายเขตไฟฟ้าแรงต่ำฯ (เส้นกลางบ้าน) หมู่ที่ 19	เพื่อให้ประชาชน มีไฟฟ้าใช้อย่างทั่วถึง	ขยายเขตไฟฟ้าแรงต่ำ	-	400,000	400,000	400,000	400,000	ประชาชนมีไฟฟ้าใช้อย่างทั่วถึง	ประชาชนมีไฟฟ้าใช้อย่างทั่วถึง	กองช่าง
241	โครงการขยายเขตไฟฟ้าแสงสว่าง (เส้นกลางบ้าน) หมู่ที่ 19	เพื่อความปลอดภัยในการสัญจร	ขยายเขตไฟฟ้าแสงสว่าง	-	300,000	300,000	300,000	300,000	ประชาชนในตำบลมีความปลอดภัยในชีวิตและทรัพย์สิน	ประชาชนมีความปลอดภัยในการสัญจร	กองช่าง
242	โครงการขยายเขตไฟฟ้าแสงสว่าง (คุ้มชันสมบูรณ์ตลอดเส้นทาง) หมู่ 19	เพื่อความปลอดภัยในการสัญจร	ขยายเขตไฟฟ้าแสงสว่าง	-	150,000	150,000	150,000	150,000	ประชาชนในตำบลมีความปลอดภัยในชีวิตและทรัพย์สิน	ประชาชนมีความปลอดภัยในการสัญจร	กองช่าง
243	โครงการขยายเขตไฟฟ้าแสงสว่าง (คุ้มบ้านโนอาริย์ตลอดเส้นทาง) หมู่ 19	เพื่อความปลอดภัยในการสัญจร	ขยายเขตไฟฟ้าแสงสว่าง	-	250,000	250,000	250,000	250,000	ประชาชนในตำบลมีความปลอดภัยในชีวิตและทรัพย์สิน	ประชาชนมีความปลอดภัยในการสัญจร	กองช่าง
244	โครงการขยายเขตไฟฟ้าแสงสว่าง (ตั้งแต่ ม.19 - หนองไหญ่) หมู่ 19	เพื่อความปลอดภัยในการสัญจร	ขยายเขตไฟฟ้าแสงสว่าง	-	200,000	200,000	200,000	200,000	ประชาชนในตำบลมีความปลอดภัยในชีวิตและทรัพย์สิน	ประชาชนมีความปลอดภัยในการสัญจร	กองช่าง

ที่	โครงการ	วัตถุประสงค์	เป้าหมาย (ผลผลิตของโครงการ)	งบประมาณและที่ผ่านมา					ตัวชี้วัด (KPI)	ผลที่คาดว่าจะได้รับ	หน่วยงานรับผิดชอบ
				2561 (บาท)	2562 (บาท)	2563 (บาท)	2564 (บาท)	2565 (บาท)			
245	โครงการติดตั้งระบบไฟฟ้าแสงสว่าง (จากทางเข้าวัดธารน้ำผุดหลังแหว ถึงถนนปากซ่อง-ซับสนุ่น) หมู่ที่ 19	เพื่อความปลอดภัยในการคมนาคม	ติดตั้งระบบไฟฟ้าแสงสว่าง	-	300,000	300,000	300,000	300,000	ประชาชนในตำบลมีความปลอดภัยในชีวิตและทรัพย์สิน	ประชาชนมีความปลอดภัยในการคมนาคม	กองช่าง
246	โครงการขยายเขตไฟฟ้าแสงสว่าง สาธารณะ(บริเวณทางเข้าวัดธารน้ำผุดหลังแหว) หมู่ที่ 19	เพื่อความปลอดภัยในการคมนาคม	ขยายเขตไฟฟ้าแสงสว่าง	-	150,000	150,000	150,000	150,000	ประชาชนในตำบลมีความปลอดภัยในชีวิตและทรัพย์สิน	ประชาชนมีความปลอดภัยในการคมนาคม	กองช่าง
247	โครงการขยายเขตไฟฟ้าแสงสว่าง สาธารณะ(บริเวณสามมิย) หมู่19	เพื่อความปลอดภัยในการคมนาคม	ขยายเขตไฟฟ้าแสงสว่าง	-	75,000	75,000	75,000	75,000	ประชาชนในตำบลมีความปลอดภัยในชีวิตและทรัพย์สิน	ประชาชนมีความปลอดภัยในการคมนาคม	กองช่าง
248	โครงการขยายเขตไฟฟ้าแสงสว่าง สาธารณะ(บริเวณทางไปบ้านหนองตาแก้ว) หมู่ที่ 19	เพื่อความปลอดภัยในการคมนาคม	ขยายเขตไฟฟ้าแสงสว่าง	-	150,000	150,000	150,000	150,000	ประชาชนในตำบลมีความปลอดภัยในชีวิตและทรัพย์สิน	ประชาชนมีความปลอดภัยในการคมนาคม	กองช่าง
249	โครงการขยายเขตไฟฟ้าแสงสว่าง (บริเวณทางหลวง-วัดหลังแหว) หมู่ที่ 19	เพื่อความปลอดภัยในการคมนาคม	ขยายเขตไฟฟ้าแสงสว่าง	-	200,000	200,000	200,000	200,000	ประชาชนในตำบลมีความปลอดภัยในชีวิตและทรัพย์สิน	ประชาชนมีความปลอดภัยในการคมนาคม	กองช่าง
250	โครงการขยายเขตไฟฟ้าแสงสว่าง (คุ้มนายจำรัส)หมู่ที่ 20	เพื่อความปลอดภัยในการคมนาคม	ขยายเขตไฟฟ้าแสงสว่าง	-	40,000	40,000	40,000	40,000	ประชาชนในตำบลมีความปลอดภัยในชีวิตและทรัพย์สิน	ประชาชนมีความปลอดภัยในการคมนาคม	กองช่าง
251	โครงการติดตั้งไฟฟ้าแสงสว่าง(บริเวณซอยบ้านนายแล้ม - ภูม่านเมฆ) หมู่ที่ 20	เพื่อความปลอดภัยในการคมนาคม	ติดตั้งไฟฟ้าแสงสว่าง	-	150,000	150,000	150,000	150,000	ประชาชนในตำบลมีความปลอดภัยในชีวิตและทรัพย์สิน	ประชาชนมีความปลอดภัยในการคมนาคม	กองช่าง

ที่	โครงการ	วัตถุประสงค์	เป้าหมาย (ผลผลิตของโครงการ)	งบประมาณและที่ผ่านมา					ตัวชี้วัด (KPI)	ผลที่คาดว่าจะได้รับ	หน่วยงานรับผิดชอบ
				2561 (บาท)	2562 (บาท)	2563 (บาท)	2564 (บาท)	2565 (บาท)			
252	โครงการขยายเขตไฟฟ้าแสงสว่าง (ซอยบ้านนางบุญล้อม) หมู่ที่ 20	เพื่อความปลอดภัยในการคมนาคม	ขยายเขตไฟฟ้าแสงสว่าง	-	40,000	40,000	40,000	40,000	ประชาชนในตำบลมีความปลอดภัยในชีวิตและทรัพย์สิน	ประชาชนมีความปลอดภัยในการคมนาคม	กองช่าง
253	โครงการขยายเขตไฟฟ้าแสงสว่าง (สี่แยก ศพด. - บ้านนายวสันต์) หมู่ที่ 20	เพื่อความปลอดภัยในการคมนาคม	ขยายเขตไฟฟ้าแสงสว่าง	-	40,000	40,000	40,000	40,000	ประชาชนในตำบลมีความปลอดภัยในชีวิตและทรัพย์สิน	ประชาชนมีความปลอดภัยในการคมนาคม	กองช่าง
254	โครงการขยายเขตไฟฟ้าแสงสว่าง (บ้านนายทอน - บ้านนายผิน) หมู่ที่ 20	เพื่อความปลอดภัยในการคมนาคม	ขยายเขตไฟฟ้าแสงสว่าง	-	40,000	40,000	40,000	40,000	ประชาชนในตำบลมีความปลอดภัยในชีวิตและทรัพย์สิน	ประชาชนมีความปลอดภัยในการคมนาคม	กองช่าง
255	โครงการขยายเขตไฟฟ้าแสงสว่าง (จากบ้านนายเฉลิม - บ้านนางศุภวัตน์) หมู่ที่ 20	เพื่อความปลอดภัยในการคมนาคม	ขยายเขตไฟฟ้าแสงสว่าง ระยะทาง 500 ม.	-	50,000	50,000	50,000	50,000	ประชาชนในตำบลมีความปลอดภัยในชีวิตและทรัพย์สิน	ประชาชนมีความปลอดภัยในการคมนาคม	กองช่าง
256	โครงการขยายเขตไฟฟ้าแสงสว่าง (จากบ้านนายเฉลิม - บ้านนางวรัมพร จันทรังสี) หมู่ที่ 20	เพื่อความปลอดภัยในการคมนาคม	ขยายเขตไฟฟ้าแสงสว่าง ระยะทาง 500 ม.	-	50,000	50,000	50,000	50,000	ประชาชนในตำบลมีความปลอดภัยในชีวิตและทรัพย์สิน	ประชาชนมีความปลอดภัยในการคมนาคม	กองช่าง
257	โครงการย้ายเสาไฟฟ้า(บริเวณบล็อคคอนเวิร์ส คุ้มซับน้อย) หมู่ที่ 20	เพื่อความปลอดภัยในการคมนาคม	ย้ายเสาไฟฟ้า 2 ต้น	-	50,000	50,000	50,000	50,000	ประชาชนในตำบลมีความปลอดภัยในชีวิตและทรัพย์สิน	ประชาชนมีความปลอดภัยในการคมนาคม	กองช่าง
258	โครงการขยายเขตไฟฟ้าแสงสว่าง (ศพด. - สวนผัก) หมู่ 20	เพื่อความปลอดภัยในการคมนาคม	ขยายเขตไฟฟ้าแสงสว่าง	-	150,000	150,000	150,000	150,000	ประชาชนในตำบลมีความปลอดภัยในชีวิตและทรัพย์สิน	ประชาชนมีความปลอดภัยในการคมนาคม	กองช่าง

ที่	โครงการ	วัตถุประสงค์	เป้าหมาย (ผลผลิตของโครงการ)	งบประมาณและที่ผ่านมา					ตัวชี้วัด (KPI)	ผลที่คาดว่าจะได้รับ	หน่วยงานรับผิดชอบ
				2561 (บาท)	2562 (บาท)	2563 (บาท)	2564 (บาท)	2565 (บาท)			
259	โครงการขยายเขตไฟฟ้าแสงสว่าง (แยกบ้านยายหร - บ้านตาผิน) หมู่ 20	เพื่อความปลอดภัยในการสัญจร	ขยายเขตไฟฟ้าแสงสว่าง	-	150,000	150,000	150,000	150,000	ประชาชนมีไฟฟ้าใช้อย่างทั่วถึง	ประชาชนมีความปลอดภัยในการสัญจร	กองช่าง
260	โครงการขยายเขตไฟฟ้าแสงสว่าง (บ้านนางฉัน - บ้านสน) หมู่ที่ 21	เพื่อความปลอดภัยในการสัญจร	ขยายเขตไฟฟ้าแสงสว่าง	-	200,000	200,000	200,000	200,000	ประชาชนในตำบลมีความปลอดภัยในชีวิตและทรัพย์สิน	ประชาชนมีความปลอดภัยในการสัญจร	กองช่าง
261	โครงการติดตั้งไฟฟ้าแสงสว่าง (บ้านนายบุญมาก) หมู่ที่ 21	เพื่อความปลอดภัยในการสัญจร	ติดตั้งไฟฟ้าแสงสว่าง 1 จุด	-	100,000	100,000	100,000	100,000	ประชาชนในตำบลมีความปลอดภัยในชีวิตและทรัพย์สิน	ประชาชนมีความปลอดภัยในการสัญจร	กองช่าง
262	โครงการขยายเขตไฟฟ้าแสงสว่าง (ทางเข้าบ้านนายบุญมาก บัวแดง , หน้าบ้านนางบุศรินทร์) หมู่ที่ 21	เพื่อความปลอดภัยในการสัญจร	ขยายเขตไฟฟ้าแสงสว่าง	-	24,000	24,000	24,000	24,000	ประชาชนในตำบลมีความปลอดภัยในชีวิตและทรัพย์สิน	ประชาชนมีความปลอดภัยในการสัญจร	กองช่าง
263	โครงการขยายเขตไฟฟ้าแสงสว่าง (บ้านนายสมนึก เกาะกลาง (คุ้มบ้านสนางเหนือน)) หมู่ที่ 21	เพื่อความปลอดภัยในการสัญจร	ขยายเขตไฟฟ้าแสงสว่าง 2 จุด	-	10,000	10,000	10,000	10,000	ประชาชนในตำบลมีความปลอดภัยในชีวิตและทรัพย์สิน	ประชาชนมีความปลอดภัยในการสัญจร	กองช่าง
264	โครงการขยายเขตไฟฟ้าแรงต่ำฯ (เส้นกลางบ้าน) หมู่ที่ 21	เพื่อให้ประชาชน มีไฟฟ้าใช้อย่างทั่วถึง	ขยายเขตไฟฟ้าแรงต่ำฯ	-	600,000	600,000	600,000	600,000	ประชาชนมีไฟฟ้าใช้อย่างทั่วถึง	ประชาชนมีไฟฟ้าใช้อย่างทั่วถึง	กองช่าง

ที่	โครงการ	วัตถุประสงค์	เป้าหมาย (ผลผลิตของโครงการ)	งบประมาณและที่ผ่านมา					ตัวชี้วัด (KPI)	ผลที่คาดว่าจะได้รับ	หน่วยงานรับผิดชอบ
				2561 (บาท)	2562 (บาท)	2563 (บาท)	2564 (บาท)	2565 (บาท)			
265	โครงการขยายเขตไฟฟ้าแสงสว่าง (เส้นกลางบ้าน) หมู่ที่ 21	เพื่อความปลอดภัยในการคมนาคม	ขยายเขตไฟฟ้าแสงสว่าง	-	200,000	200,000	200,000	200,000	ประชาชนในตำบลมีความปลอดภัยในชีวิตและทรัพย์สิน	ประชาชนมีความปลอดภัยในการคมนาคม	กองช่าง
266	โครงการขยายไฟฟ้าแรงต่ำ (บ้านนายสมเกียรติ - ศูนย์ปฏิบัติธรรมเสริมรังสี) หมู่ที่ 21	เพื่อให้ประชาชน มีไฟฟ้าใช้อย่างทั่วถึง	ระยะ 100 ม.	-	150,000	150,000	150,000	150,000	ประชาชนมีไฟฟ้าใช้อย่างทั่วถึง	ประชาชนมีไฟฟ้าใช้อย่างทั่วถึง	กองช่าง
267	โครงการขยายไฟฟ้าแรงต่ำ (จากถังประปาหมู่บ้าน - บ้านนายสนั่น จันทบูลย์) หมู่ที่ 21	เพื่อให้ประชาชน มีไฟฟ้าใช้อย่างทั่วถึง	ระยะ 100 ม.	-	150,000	150,000	150,000	150,000	ประชาชนมีไฟฟ้าใช้อย่างทั่วถึง	ประชาชนมีไฟฟ้าใช้อย่างทั่วถึง	กองช่าง
268	โครงการขยายเขตไฟฟ้าแสงสว่าง (จากถังประปาบ้านผู้ใหญ่ - บ้านนางประคอง) หมู่ที่ 21	เพื่อความปลอดภัยในการคมนาคม	ระยะ 200 ม.	-	100,000	100,000	100,000	100,000	ประชาชนในตำบลมีความปลอดภัยในชีวิตและทรัพย์สิน	ประชาชนมีความปลอดภัยในการคมนาคม	กองช่าง
269	โครงการขยายเขตไฟฟ้าแรงต่ำ (จากถังประปาบ้านผู้ใหญ่ - บ้านนางประคอง) หมู่ที่ 21	เพื่อให้ประชาชน มีไฟฟ้าใช้อย่างทั่วถึง	ระยะ 200 ม.	-	200,000	200,000	200,000	200,000	ประชาชนมีไฟฟ้าใช้อย่างทั่วถึง	ประชาชนมีไฟฟ้าใช้อย่างทั่วถึง	กองช่าง
270	โครงการขยายเขตไฟฟ้าแสงสว่าง (บ้านนางสดใส - บ้านนายบุญมาก) หมู่ที่ 21	เพื่อความปลอดภัยในการคมนาคม	ระยะ 100 ม.	-	100,000	100,000	100,000	100,000	ประชาชนในตำบลมีความปลอดภัยในชีวิตและทรัพย์สิน	ประชาชนมีความปลอดภัยในการคมนาคม	กองช่าง
271	โครงการขยายหม้อแปลงไฟฟ้า (กลุ่มบ้านนางสดใส) หมู่ 21	เพื่อให้ประชาชน มีไฟฟ้าใช้อย่างทั่วถึง	ขยายเขตหม้อแปลงไฟฟ้า	-	350,000	350,000	350,000	350,000	ประชาชนมีไฟฟ้าใช้อย่างทั่วถึง	ประชาชนมีไฟฟ้าใช้อย่างทั่วถึง	กองช่าง

ที่	โครงการ	วัตถุประสงค์	เป้าหมาย (ผลผลิตของโครงการ)	งบประมาณและที่ผ่านมา					ตัวชี้วัด (KPI)	ผลที่คาดว่าจะได้รับ	หน่วยงานรับผิดชอบ
				2561 (บาท)	2562 (บาท)	2563 (บาท)	2564 (บาท)	2565 (บาท)			
272	โครงการขยายหม้อแปลงไฟฟ้า (กลุ่มบ้านนายสมพงษ์) หมู่ 21	เพื่อให้ประชาชน มีไฟฟ้าใช้อย่างทั่วถึง	ขยายเขตหม้อแปลงไฟฟ้า	-	350,000	350,000	350,000	350,000	ประชาชนมีไฟฟ้าใช้อย่างทั่วถึง	ประชาชนมีไฟฟ้าใช้อย่างทั่วถึง	กองช่าง
273	โครงการขยายเขตไฟฟ้าแรงสูงและแรงต่ำ พร้อมติดตั้งไฟฟ้าแสงสว่าง (บริเวณศาลาปฏิบัติธรรม-ไร่นายพันกร) หมู่ที่ 22	เพื่อให้ประชาชน มีไฟฟ้าใช้อย่างทั่วถึง	ขยายเขตไฟฟ้า	-	700,000	700,000	700,000	700,000	ประชาชนมีไฟฟ้าใช้อย่างทั่วถึง	ประชาชนมีไฟฟ้าใช้อย่างทั่วถึง	กองช่าง
274	โครงการขยายเขตไฟฟ้าแรงต่ำฯ (ศาลาปฏิบัติธรรม – ไร่นางสมหมาย)หมู่ที่ 22	เพื่อให้ประชาชน มีไฟฟ้าใช้อย่างทั่วถึง	ขยายเขตไฟฟ้าแรงต่ำฯ	-	500,000	500,000	500,000	500,000	ประชาชนมีไฟฟ้าใช้อย่างทั่วถึง	ประชาชนมีไฟฟ้าใช้อย่างทั่วถึง	กองช่าง
275	โครงการติดตั้งไฟฟ้าแสงสว่าง (ถนนสี่แยกบ้านหนองยาง) หมู่ที่ 22	เพื่อความปลอดภัยในการคมนาคม	ขยายเขตไฟฟ้าแสงสว่าง	-	200,000	200,000	200,000	200,000	ประชาชนในตำบลมีความปลอดภัยในชีวิตและทรัพย์สิน	ประชาชนมีความปลอดภัยในการคมนาคม	กองช่าง
276	โครงการขยายเขตไฟฟ้าแรงต่ำฯ (ไร่นางหนูจร – บ้านฝรั่ง) หมู่ที่ 22	เพื่อให้ประชาชน มีไฟฟ้าใช้อย่างทั่วถึง	ขยายเขตไฟฟ้าแรงต่ำฯ	-	300,000	300,000	300,000	300,000	ประชาชนมีไฟฟ้าใช้อย่างทั่วถึง	ประชาชนมีไฟฟ้าใช้อย่างทั่วถึง	กองช่าง
277	โครงการขยายเขตไฟฟ้าแรงต่ำฯ (ไร่นางสมหมาย - ไร่นางลาอรุ้ง) หมู่ที่ 22	เพื่อให้ประชาชน มีไฟฟ้าใช้อย่างทั่วถึง	ขยายเขตไฟฟ้าแรงต่ำฯ	-	200,000	200,000	200,000	200,000	ประชาชนมีไฟฟ้าใช้อย่างทั่วถึง	ประชาชนมีไฟฟ้าใช้อย่างทั่วถึง	กองช่าง

ที่	โครงการ	วัตถุประสงค์	เป้าหมาย (ผลผลิตของโครงการ)	งบประมาณและที่ผ่านมา					ตัวชี้วัด (KPI)	ผลที่คาดว่าจะได้รับ	หน่วยงานรับผิดชอบ
				2561 (บาท)	2562 (บาท)	2563 (บาท)	2564 (บาท)	2565 (บาท)			
278	โครงการขยายเขตไฟฟ้าแรงต่ำฯ (บ้านนายฮั่ง - ไร่นายถวัลย์) หมู่ที่ 22	เพื่อให้ประชาชน มีไฟฟ้าใช้อย่างทั่วถึง	ขยายเขตไฟฟ้าแรงต่ำฯ	-	200,000	200,000	200,000	200,000	ประชาชนมีไฟฟ้าใช้อย่างทั่วถึง	ประชาชนมีไฟฟ้าใช้อย่างทั่วถึง	กองช่าง
279	โครงการขยายเขตไฟฟ้าแรงต่ำฯ (เส้นกลางบ้าน) หมู่ที่ 22	เพื่อให้ประชาชน มีไฟฟ้าใช้อย่างทั่วถึง	ขยายเขตไฟฟ้าแรงต่ำฯ	-	300,000	300,000	300,000	300,000	ประชาชนมีไฟฟ้าใช้อย่างทั่วถึง	ประชาชนมีไฟฟ้าใช้อย่างทั่วถึง	กองช่าง
280	โครงการขยายเขตไฟฟ้าแสงสว่าง (เส้นกลางบ้าน) หมู่ที่ 22	เพื่อความปลอดภัยในการสัญจร	ขยายเขตไฟฟ้าแสงสว่าง	-	200,000	200,000	200,000	200,000	ประชาชนในตำบลมีความปลอดภัยในชีวิตและทรัพย์สิน	ประชาชนมีความปลอดภัยในการสัญจร	กองช่าง
281	โครงการขยายเขตไฟฟ้าแรงสูง (คุ้มบ้านโบบ) หมู่ 22	เพื่อให้ประชาชน มีไฟฟ้าใช้อย่างทั่วถึง	ขยายเขตไฟฟ้าแรงสูง	-	500,000	500,000	500,000	500,000	ประชาชนมีไฟฟ้าใช้อย่างทั่วถึง	ประชาชนมีไฟฟ้าใช้อย่างทั่วถึง	กองช่าง
282	โครงการขยายเขตไฟฟ้าแรงต่ำภายในหมู่บ้าน หมู่ที่ 1-22	เพื่อให้ประชาชนในตำบล มีไฟฟ้าใช้	ขยายเขตไฟฟ้าแรงต่ำฯ	800,000	800,000	800,000	800,000	800,000	ประชาชนในตำบลมีไฟฟ้าใช้	ประชาชนในตำบล มีไฟฟ้าใช้	กองช่าง
283	โครงการขยายเขตไฟฟ้าแสงสว่างภายในหมู่บ้าน หมู่ที่ 1-22	เพื่อให้ประชาชน มีความปลอดภัยในชีวิตและทรัพย์สิน	ขยายเขตไฟฟ้าแสงสว่าง	800,000	800,000	800,000	800,000	800,000	ประชาชนในตำบลมีความปลอดภัยในชีวิตและทรัพย์สิน	ประชาชนในตำบล มีความปลอดภัยในชีวิตและทรัพย์สิน	กองช่าง
284	โครงการขยายเขตพร้อมติดตั้งไฟฟ้าแรงต่ำฯ และไฟฟ้าแสงสว่างในพื้นที่สาธารณะประโยชน์ บ้านหนองกะโดวา	เพื่อให้มีไฟฟ้าใช้ และไฟฟ้าส่องสว่าง	ขยายเขตแรงต่ำฯ พร้อมขยายเขตไฟฟ้าแสงสว่าง	100,000	100,000	100,000	100,000	100,000	เพื่อให้มีไฟฟ้าใช้และไฟฟ้าส่องสว่าง	เพื่อให้มีไฟฟ้าใช้ และไฟฟ้าส่องสว่าง	กองช่าง

แบบ ผ.02

รายละเอียดโครงการพัฒนา

แผนพัฒนาท้องถิ่น (พ.ศ.2561 - 2565)

องค์การบริหารส่วนตำบลปากช่อง อำเภอปากช่อง จังหวัดนครราชสีมา

ยุทธศาสตร์จังหวัดที่ 3

ยุทธศาสตร์การพัฒนาขององค์กรปกครองส่วนท้องถิ่นในเขตจังหวัดนครราชสีมา

ยุทธศาสตร์ที่ 7. ยุทธศาสตร์ด้านการพัฒนาการท่องเที่ยว ศาสนา วัฒนธรรม ประเพณี และกีฬา

แผนงาน การศาสนา วัฒนธรรม และนันทนาการ

ที่	โครงการ	วัตถุประสงค์	เป้าหมาย (ผลผลิตของโครงการ)	งบประมาณและที่ผ่านมา					ตัวชี้วัด (KPI)	ผลที่คาดว่าจะได้รับ	หน่วยงานรับผิดชอบหลัก
				2561 (บาท)	2562 (บาท)	2563 (บาท)	2564 (บาท)	2565 (บาท)			
1	โครงการจัดกิจกรรมส่งเสริมการท่องเที่ยว ตำบลปากช่อง	เพื่อส่งเสริมการท่องเที่ยวตำบลปากช่อง	จัดกิจกรรมส่งเสริมการท่องเที่ยว ตำบลปากช่อง	100,000	100,000	100,000	100,000	100,000	ประชาชนในตำบล มีรายได้เพิ่มมากขึ้นจากกิจกรรมที่จัดขึ้น	ประชาชนในตำบล มีรายได้เพิ่มมากขึ้นจากกิจกรรมที่จัดขึ้น	กองการศึกษาฯ
2	โครงการปรับปรุงพัฒนาแหล่งท่องเที่ยว ตำบลปากช่อง	เพื่อให้จำนวนนักท่องเที่ยวเพิ่มมากขึ้น	ปรับปรุงและพัฒนาแหล่งท่องเที่ยวในตำบลปากช่อง	100,000	100,000	100,000	100,000	100,000	แหล่งท่องเที่ยวเชิงนิเวศได้รับการปรับปรุงพัฒนา	แหล่งท่องเที่ยวเชิงนิเวศได้รับการปรับปรุงพัฒนา	กองการศึกษาฯ
3	โครงการค้นหาและพัฒนาแหล่งท่องเที่ยวใหม่ ตำบลปากช่อง	เพื่อพัฒนาและค้นหาแหล่งท่องเที่ยวใหม่	ค้นหาและพัฒนาแหล่งท่องเที่ยวใหม่	100,000	100,000	100,000	100,000	100,000	มีการค้นพบแหล่งท่องเที่ยวแห่งใหม่	มีการค้นพบแหล่งท่องเที่ยวแห่งใหม่	กองการศึกษาฯ
4	โครงการประชาสัมพันธ์แหล่งท่องเที่ยว ตำบลปากช่อง	เพื่อเพิ่มจำนวนนักท่องเที่ยว ตำบลปากช่อง	ประชาสัมพันธ์แหล่งท่องเที่ยวตำบลปากช่องผ่านทางสื่อต่างๆ	50,000	50,000	50,000	50,000	50,000	จำนวนนักท่องเที่ยวมาตำบลปากช่องมีเพิ่มมากขึ้น	จำนวนนักท่องเที่ยวมาตำบลปากช่องมีเพิ่มมากขึ้น	กองการศึกษาฯ

ที่	โครงการ	วัตถุประสงค์	เป้าหมาย (ผลผลิตของโครงการ)	งบประมาณและที่ผ่านมา					ตัวชี้วัด (KPI)	ผลที่คาดว่าจะได้รับ	หน่วยงานรับผิดชอบหลัก
				2561 (บาท)	2562 (บาท)	2563 (บาท)	2564 (บาท)	2565 (บาท)			
5	โครงการจัดตั้งศูนย์ประสานงานการท่องเที่ยว ในตำบลปากห่อง	เพื่อจัดตั้งศูนย์ประสานงานการท่องเที่ยว แก่นักท่องเที่ยว	จัดตั้งศูนย์ประสานงานการท่องเที่ยวในตำบลปากห่อง	50,000	50,000	50,000	50,000	50,000	มีการจัดตั้งเครือข่ายการท่องเที่ยว ตำบลปากห่อง	มีการจัดตั้งเครือข่ายการท่องเที่ยว ตำบลปากห่อง	กองการศึกษาฯ
6	โครงการส่งเสริมสนับสนุนกิจกรรมอันเป็นสาธารณะประโยชน์แก่วัดในตำบลปากห่อง	ส่งเสริมสนับสนุนกิจกรรมอันเป็นสาธารณะประโยชน์	มีการส่งเสริมสนับสนุนกิจกรรม	200,000	200,000	200,000	200,000	200,000	ประชาชนได้รับประโยชน์จากการส่งเสริมและสนับสนุน	ประชาชนได้รับประโยชน์จากการส่งเสริมและสนับสนุน	กองการศึกษาฯ
7	โครงการวันเด็กแห่งชาติ	เพื่อพัฒนาเด็กและเยาวชนของชาติให้เป็นผู้ใหญ่ที่ดีในอนาคต	เด็กและเยาวชนในตำบลปากห่อง	90,000	90,000	90,000	90,000	90,000	เด็กและเยาวชนรู้จักหน้าที่และความรับผิดชอบของตนเอง	เด็กและเยาวชนรู้จักหน้าที่และความรับผิดชอบของตนเอง	กองการศึกษาฯ
8	โครงการวันสำคัญของชาติ	สนับสนุนกิจกรรมสร้างจิตสำนึกให้มีแก่ประชาชน	ประชาชนได้รับประโยชน์กับโครงการและมีการจัดกิจกรรมอย่างต่อเนื่อง	500,000	500,000	500,000	500,000	500,000	จำนวนประชาชนในตำบลที่เข้าร่วมกิจกรรม	ประชาชนได้รับประโยชน์กับโครงการและมีการจัดกิจกรรมอย่างต่อเนื่อง	กองการศึกษาฯ
9	โครงการสืบสานประเพณีวันสงกรานต์	จัดงานประเพณีสงกรานต์ของทุกปี	มีการจัดกิจกรรมและมีการสนับสนุนทุกปี	300,000	300,000	300,000	300,000	300,000	จำนวนประชาชนในตำบลที่เข้าร่วมกิจกรรม	ประชาชนได้ร่วมกันสืบสานประเพณีสงกรานต์	กองการศึกษาฯ

ที่	โครงการ	วัตถุประสงค์	เป้าหมาย (ผลผลิตของโครงการ)	งบประมาณและที่ผ่านมา					ตัวชี้วัด (KPI)	ผลที่คาดว่าจะได้รับ	หน่วยงานรับผิดชอบหลัก
				2561 (บาท)	2562 (บาท)	2563 (บาท)	2564 (บาท)	2565 (บาท)			
10	โครงการกีฬาชุมชนต้านยาเสพติด	เพื่อสนับสนุนการจัดกิจกรรมกีฬา และนันทนาการ	เพื่อส่งเสริมให้เยาวชนและประชาชนในเขต ตำบลปากช่อง เล่นกีฬาและนันทนาการ	300,000	300,000	300,000	300,000	300,000	เยาวชนและประชาชนในเขต อบต.ให้ความสนใจชม และส่งตัวแทนเข้าร่วมการแข่งขัน	เยาวชนและประชาชนในเขต อบต.ให้ความสนใจชม และส่งตัวแทนเข้าร่วมการแข่งขัน	กองการศึกษาฯ
11	โครงการสนับสนุนจัดกิจกรรมกีฬานันทนาการ	เพื่อสนับสนุนการจัดกิจกรรมกีฬานันทนาการ	เพื่อส่งเสริมให้เยาวชนและประชาชนในเขต อบต.ปากช่องเล่นกีฬาและนันทนาการเพื่อส่งเสริมสุขภาพ	200,000	200,000	200,000	200,000	200,000	เยาวชนและประชาชนในเขต อบต.ให้ความสนใจชม และส่งตัวแทนเข้าร่วมการแข่งขัน	เยาวชนและประชาชนในเขต อบต.ให้ความสนใจชม และส่งตัวแทนเข้าร่วมการแข่งขัน	กองการศึกษาฯ
12	โครงการส่งเสริมและสนับสนุนการตั้งกลุ่มกีฬาและการออกกำลังกายทุกระดับ	เพื่อส่งเสริมหมู่บ้านและสนับสนุนการกีฬาทุกระดับ	มีการสนับสนุนโครงการทั้ง 22 หมู่บ้าน	100,000	100,000	100,000	100,000	100,000	ประชาชนทุกหมู่บ้านมีความสมัครสมานสามัคคีและเชื่อมสัมพันธไมตรีต่อกัน	ประชาชนทุกหมู่บ้านมีความสมัครสมานสามัคคีและเชื่อมสัมพันธไมตรีต่อกัน	กองการศึกษาฯ
13	โครงการสนับสนุนการจัดการแข่งขันกีฬาทุกระดับ	เพื่อสนับสนุนการจัดการแข่งขันกีฬาทุกระดับ	มีการสนับสนุนโครงการที่มีการขอรับการสนับสนุน	300,000	300,000	300,000	300,000	300,000	ประชาชน ได้รับประโยชน์จากโครงการที่ อบต. สนับสนุน	ประชาชน ได้รับประโยชน์จากโครงการที่ อบต. สนับสนุน	กองการศึกษาฯ
14	โครงการจัดซื้ออุปกรณ์กีฬา	เพื่อสนับสนุนการออกกำลังกาย	มีการสนับสนุนโครงการทั้ง 22 หมู่บ้าน	200,000	200,000	200,000	200,000	200,000	ประชาชนในเขต อบต.มีสุขภาพที่ดี	ประชาชนในเขต อบต.มีสุขภาพที่ดี	กองการศึกษาฯ
16	โครงการจัดตั้งศูนย์เยาวชนและการกีฬา	เพื่อจัดตั้งศูนย์เยาวชนและการกีฬา	เพื่อส่งเสริมให้เยาวชนในเขต อบต.ปากช่อง เล่นกีฬาและนันทนาการเพื่อส่งเสริมสุขภาพ	100,000	100,000	100,000	100,000	100,000	ประชาชน ได้รับประโยชน์จากโครงการที่ อบต. สนับสนุน	ประชาชน ได้รับประโยชน์จากโครงการที่ อบต. สนับสนุน	กองการศึกษาฯ

แบบ ผ.02

รายละเอียดโครงการพัฒนา

แผนพัฒนาท้องถิ่น (พ.ศ.2561 - 2565)

องค์การบริหารส่วนตำบลปากช่อง อำเภอปากช่อง จังหวัดนครราชสีมา

ยุทธศาสตร์จังหวัดที่ 4 และ 6

ยุทธศาสตร์การพัฒนาขององค์กรปกครองส่วนท้องถิ่นในเขตจังหวัดนครราชสีมา

ยุทธศาสตร์ที่ 8 ยุทธศาสตร์ด้านการบริหารจัดการบ้านเมืองที่ดี

แผนงาน บริหารงานทั่วไป

ที่	โครงการ	วัตถุประสงค์	เป้าหมาย (ผลผลิตของโครงการ)	งบประมาณและที่ผ่านมา					ตัวชี้วัด (KPI)	ผลที่คาดว่าจะได้รับ	หน่วยงานรับผิดชอบหลัก
				2561 (บาท)	2562 (บาท)	2563 (บาท)	2564 (บาท)	2565 (บาท)			
1	ออกสำรวจผู้ประกอบการเพื่อจัดเก็บภาษีโรงเรือนและที่ดิน และภาษีป้าย ประจำปี	เพื่อให้การจัดเก็บรายได้เป็นปัจจุบันและครบถ้วน	จำนวนผู้ประกอบการที่มากขึ้นจากเดิม	1,000	1,000	1,000	1,000	1,000	รายได้และจำนวนรายที่เพิ่มขึ้น	รายได้ที่จัดเก็บเองเพิ่มขึ้นและครบถ้วน	งานจัดเก็บรายได้ กองคลัง
2	โครงการให้บริการประชาชนในช่วงพักเที่ยง	เพื่ออำนวยความสะดวกกับผู้ประกอบการที่ไม่สะดวกในช่วงเวลาราชการ	จำนวนผู้ประกอบการที่มากขึ้นจากเดิม	1,000	1,000	1,000	1,000	1,000	รายได้และจำนวนรายที่เพิ่มขึ้น	รายได้ที่จัดเก็บเองเพิ่มขึ้นและครบถ้วน	งานจัดเก็บรายได้ กองคลัง
3	โครงการให้บริการนอกเวลาราชการ อบต.เคลื่อนที่	เพื่ออำนวยความสะดวกกับผู้ประกอบการที่ไม่สะดวกในช่วงเวลาราชการ	จำนวนผู้ประกอบการที่มากขึ้นจากเดิม	10,000	10,000	10,000	10,000	10,000	รายได้และจำนวนรายที่เพิ่มขึ้น	รายได้ที่จัดเก็บเองเพิ่มขึ้นและครบถ้วน	งานจัดเก็บรายได้ กองคลัง

ที่	โครงการ	วัตถุประสงค์	เป้าหมาย (ผลผลิตของโครงการ)	งบประมาณและที่ผ่านมา					ตัวชี้วัด (KPI)	ผลที่คาดว่าจะได้รับ	หน่วยงานรับผิดชอบหลัก
				2561 (บาท)	2562 (บาท)	2563 (บาท)	2564 (บาท)	2565 (บาท)			
4	โครงการให้บริการประชาชนก่อนเวลาราชการ	เพื่ออำนวยความสะดวกกับผู้ประกอบการที่ไม่สะดวกในช่วงเวลาราชการ	จำนวนผู้ประกอบการที่มากขึ้นจากเดิม	1,000	1,000	1,000	1,000	1,000	รายได้และจำนวนรายที่เพิ่มขึ้น	รายได้ที่จัดเก็บเองเพิ่มขึ้นและครบถ้วน	งานจัดเก็บรายได้กองคลัง
5	โครงการจัดทำแผนที่ภาษีและทะเบียนทรัพย์สิน	คัดลอกข้อมูลที่ดินในสารบบที่ดินจากสำนักงานที่ดินจังหวัดนครราชสีมา สาขาปากช่อง และสำนักงานการปฏิรูปที่ดินจังหวัดนครราชสีมา (ส.ป.ก.นครราชสีมา) ค่าตัวอย่างและค่าธรรมเนียมในการคัดลอกข้อมูลที่ดิน ค่าส่งระวางที่ดิน ค่าจ้างลูกจ้างชั่วคราวเพื่อสำรวจภาคสนาม ค่าน้ำมันเชื้อเพลิง ค่าถ่ายเอกสาร ฯลฯ	15000-25000 แปลงที่ดิน	300,000	300,000	300,000	300,000	300,000	การลงข้อมูลในระบบโปรแกรม LTAX3000 LTAXGIS ได้ครบถ้วน	รายได้ที่จัดเก็บเองเพิ่มขึ้นและครบถ้วน	งานจัดเก็บรายได้กองคลัง

แบบ ผ.02

รายละเอียดโครงการพัฒนา

แผนพัฒนาท้องถิ่น (พ.ศ.2561 - 2565)

องค์การบริหารส่วนตำบลปากช่อง อำเภอปากช่อง จังหวัดนครราชสีมา

ยุทธศาสตร์จังหวัดที่ 4 และ 6

ยุทธศาสตร์การพัฒนาขององค์กรปกครองส่วนท้องถิ่นในเขตจังหวัดนครราชสีมา

ยุทธศาสตร์ที่ 8 ยุทธศาสตร์ด้านการบริหารจัดการบ้านเมืองที่ดี

แผนงาน สร้างความเข้มแข็งของชุมชน หรือ บริหารทั่วไป

ที่	โครงการ	วัตถุประสงค์	เป้าหมาย (ผลผลิตของโครงการ)	งบประมาณและที่ผ่านมา					ตัวชี้วัด (KPI)	ผลที่คาดว่าจะได้รับ	หน่วยงานรับผิดชอบหลัก
				2561 (บาท)	2562 (บาท)	2563 (บาท)	2564 (บาท)	2565 (บาท)			
1	โครงการฝึกอบรมพนักงานและสมาชิกสภา อบต.ตามหลักการบริหารจัดการที่ดี	เพื่อส่งเสริมศักยภาพของท้องถิ่นในการบริหารจัดการที่ดี	คณะผู้บริหาร,ส.อบต. ,พนักงาน อบต.	500,000	500,000	500,000	500,000	500,000	คณะผู้บริหาร, ส.อบต. ,พนักงาน อบต. ได้รับประโยชน์จากโครงการ	คณะผู้บริหาร, ส.อบต. ,พนักงาน อบต. ได้รับประโยชน์จากโครงการ	อบต.ปากช่อง
2	โครงการศึกษาดูงานด้านการพัฒนาท้องถิ่นในกลุ่มต่างๆ ของประชาชนตำบลปากช่อง	เพื่อส่งเสริมศักยภาพของท้องถิ่นในการบริหารจัดการที่ดี	คณะผู้บริหาร,ส.อบต. ,พนักงาน อบต. ,ผู้นำชุมชน	500,000	500,000	500,000	500,000	500,000	คณะผู้บริหาร, ส.อบต. ,พนักงาน อบต. ได้รับประโยชน์จากโครงการ	คณะผู้บริหาร, ส.อบต. ,พนักงาน อบต. ได้รับประโยชน์จากโครงการ	อบต.ปากช่อง
3	โครงการเพิ่มทักษะและพัฒนาด้านกฎหมายท้องถิ่นสำหรับผู้บริหาร สมาชิกสภาท้องถิ่น พนักงานส่วนตำบล และประชาชน	เพื่อป้องกันมิให้เกิดการทุจริตในทุกๆ ด้าน และมีความเข้าใจในตัวกฎหมายที่ควบคุม	ผู้บริหาร สมาชิกสภาท้องถิ่น พนักงานส่วนตำบล และประชาชน	50,000	50,000	50,000	50,000	50,000	ไม่เกิดการทุจริตในทุกๆ ด้าน และเข้าใจในตัวกฎหมายที่ควบคุม	ไม่เกิดการทุจริตในทุกๆ ด้าน และเข้าใจในตัวกฎหมายที่ควบคุม	อบต.ปากช่อง

ที่	โครงการ	วัตถุประสงค์	เป้าหมาย (ผลผลิตของโครงการ)	งบประมาณและที่ผ่านมา					ตัวชี้วัด (KPI)	ผลที่คาดว่าจะได้รับ	หน่วยงานรับผิดชอบหลัก
				2561 (บาท)	2562 (บาท)	2563 (บาท)	2564 (บาท)	2565 (บาท)			
4	โครงการเพิ่มพูนความรู้ด้านกฎหมายที่ใช้ในชีวิตประจำวัน	เพื่อเพิ่มพูนความรู้ด้านกฎหมายที่ใช้ในชีวิตประจำวันให้ผู้บริหาร สมาชิกสภาท้องถิ่น ผู้นำชุมชน ประชาชนในตำบล	ผู้บริหาร สมาชิกสภาท้องถิ่น ผู้นำชุมชน และประชาชนในตำบล	50,000	50,000	50,000	50,000	50,000	ผู้บริหาร สมาชิกสภาท้องถิ่น ผู้นำชุมชน ประชาชนในตำบล มีความรู้ความเข้าใจในกฎหมายเพิ่มมากขึ้น	ผู้บริหาร สมาชิกสภาท้องถิ่น ผู้นำชุมชน ประชาชนในตำบล มีความรู้ความเข้าใจในกฎหมายเพิ่มมากขึ้น	อบต.ปากช่อง
5	อุดหนุนหน่วยงานสังกัดอำเภอหรือกิ่งกาชาดจังหวัด	เพื่อให้การช่วยเหลือแก่ผู้ประสบภัย หรือผู้ยากไร้ ที่ต้องการได้รับความช่วยเหลือ	ประชาชนในตำบล	10,000	10,000	10,000	10,000	10,000	ประชาชนในตำบลได้รับประโยชน์จากกิจกรรม/โครงการ	ประชาชนในตำบลได้รับประโยชน์จากกิจกรรม/โครงการ	อบต.ปากช่อง
7	โครงการนโยบายของรัฐ	เพื่อดำเนินโครงการต่างๆ ที่เป็นนโยบายของรัฐบาล กระทรวง กรม จังหวัด อำเภอ	เพื่อให้เกิดประโยชน์แก่ประชาชนในตำบล	500,000	500,000	500,000	500,000	500,000	ประชาชนในตำบลได้รับประโยชน์จากกิจกรรม/โครงการ	ประชาชนในตำบลได้รับประโยชน์จากกิจกรรม/โครงการ	อบต.ปากช่อง
8	โครงการงานรัฐพิธี งานราชพิธีและงานประเพณีวัฒนธรรม ของอำเภอปากช่อง	เพื่อดำเนินการหรือสนับสนุน อำเภอปากช่อง	เพื่อให้เกิดประโยชน์แก่ประชาชนในตำบล	10,000	10,000	10,000	10,000	10,000	ประชาชนในตำบลได้รับประโยชน์จากกิจกรรม/โครงการ	ประชาชนในตำบลได้รับประโยชน์จากกิจกรรม/โครงการ	อบต.ปากช่อง
9	โครงการส่งเสริมการกระจายอำนาจถ่ายโอนภารกิจและบุคลากรภาครัฐลงสู่องค์กรปกครองส่วนท้องถิ่น	เพื่อส่งเสริมการกระจายอำนาจถ่ายโอนภารกิจและบุคลากรภาครัฐลงสู่องค์กรปกครองส่วนท้องถิ่น	คณะผู้บริหาร,ส.อบต. ,พนักงาน อบต.	50,000	50,000	50,000	50,000	50,000	คณะผู้บริหาร , ส.อบต. , พนักงาน อบต. ได้รับการส่งเสริมการกระจายอำนาจถ่ายโอนภารกิจและบุคลากรภาครัฐลงสู่องค์กรปกครองส่วน	คณะผู้บริหาร , ส.อบต. , พนักงาน อบต. ได้รับการส่งเสริมการกระจายอำนาจถ่ายโอนภารกิจและบุคลากรภาครัฐลงสู่องค์กรปกครองส่วน	อบต.ปากช่อง

ที่	โครงการ	วัตถุประสงค์	เป้าหมาย (ผลผลิตของโครงการ)	งบประมาณและที่ผ่านมา					ตัวชี้วัด (KPI)	ผลที่คาดว่าจะได้รับ	หน่วยงานรับผิดชอบหลัก
				2561 (บาท)	2562 (บาท)	2563 (บาท)	2564 (บาท)	2565 (บาท)			
10	โครงการส่งเสริมและอบรมบุคลากร พร้อมทั้งประชาชน ด้านเทคโนโลยีสารสนเทศ และด้านอื่นๆ	เพื่อพัฒนาเทคโนโลยีและบุคลากรและประชาชนให้มีความเหมาะสมสอดคล้องกับหลักการบริหารบ้านเมืองที่ดี และเหตุการณ์	บุคลากรของ อบต. รวมถึงประชาชน	100,000	100,000	100,000	100,000	100,000	เทคโนโลยีและบุคลากรมีความเหมาะสมสอดคล้องกับการบริหารราชการตามหลักการบริหารกิจการบ้านเมืองที่ดีและเหตุการณ์ปัจจุบัน	เทคโนโลยีและบุคลากรมีความเหมาะสมสอดคล้องกับการบริหารราชการตามหลักการบริหารกิจการบ้านเมืองที่ดีและเหตุการณ์ปัจจุบัน	อบต.ปากช่อง
11	โครงการส่งเสริมระบอบการปกครองแบบประชาธิปไตยอันมีพระมหากษัตริย์เป็นประมุข	เพื่อให้ประชาชนตระหนักถึงความเป็นประชาธิปไตยและการมีส่วนร่วมทางการเมือง	ประชาชน ตำบลปากช่อง	50,000	50,000	50,000	50,000	50,000	ส่งเสริมประชาธิปไตยและการมีส่วนร่วมของประชาชน	ส่งเสริมประชาธิปไตยและการมีส่วนร่วมของประชาชน	อบต.ปากช่อง
12	จัดซื้อวัสดุ ครุภัณฑ์ เครื่องมือ เครื่องใช้ในการปฏิบัติงานของ ท้องถิ่น	เพื่ออำนวยความสะดวกในการบริหารจัดการและการบริการประชาชน	จัดซื้อวัสดุ ครุภัณฑ์ต่างๆ เช่น กระดาษหมึกพิมพ์ โต๊ะ เก้าอี้ คอมพิวเตอร์ กล้องถ่ายรูป ตู้เอกสาร ทีวี น้ำมัน อะไหล่อุปกรณ์ฯลฯ	1,000,000	1,000,000	1,000,000	1,000,000	1,000,000	มีวัสดุ ครุภัณฑ์ ใช้ในการปฏิบัติงานเพื่อการบริหารจัดการ และการบริการประชาชน	มีวัสดุ ครุภัณฑ์ ใช้ในการปฏิบัติงานเพื่อการบริหารจัดการ และการบริการประชาชน	อบต.ปากช่อง

ที่	โครงการ	วัตถุประสงค์	เป้าหมาย (ผลผลิตของโครงการ)	งบประมาณและที่ผ่านมา					ตัวชี้วัด (KPI)	ผลที่คาดว่าจะได้รับ	หน่วยงานรับผิดชอบหลัก
				2561 (บาท)	2562 (บาท)	2563 (บาท)	2564 (บาท)	2565 (บาท)			
13	ค่าเหมาบริการ	เพื่อดำเนินการความสะดวกในการบริหารจัดการและการบริการประชาชน	เพื่อให้ได้มาซึ่งบริการ เช่น ค่าเย็บหนังสือ เข้าปกหนังสือ และค่าจ้างบริการ เช่น ค่าจ้างเหมาแบกหาม สัมภาระ หรือรายจ่ายอื่นๆ เกี่ยวกับเหมาบริการ	500,000	500,000	500,000	500,000	500,000	เพื่อความสะดวกในการบริหารจัดการ และการบริการประชาชน	เพื่อความสะดวกในการบริหารจัดการ และการบริการประชาชน	อบต.ปากช่อง
14	ค่าบำรุงรักษาหรือซ่อมแซมทรัพย์สิน	เพื่อดำเนินการความสะดวกในการบริหารจัดการและการบริการประชาชน	เพื่อบำรุงรักษาหรือซ่อมแซมทรัพย์สิน วัสดุ ครุภัณฑ์ ต่างๆ ที่มีสภาพชำรุดทรุดโทรม หรือต้องรักษาให้อยู่ในสภาพดี	500,000	500,000	500,000	500,000	500,000	เพื่อความสะดวกในการบริหารจัดการ และการบริการประชาชน	เพื่อความสะดวกในการบริหารจัดการ และการบริการประชาชน	อบต.ปากช่อง
15	โครงการประชาคมหมู่บ้าน หรือประชาคมตำบล	เพื่อให้ประชาชนตระหนักถึงความมีส่วนร่วมในการพัฒนาหมู่บ้านและตำบล	ประชาชนในตำบล	100,000	100,000	100,000	100,000	100,000	ประชาชนมีส่วนร่วม	ประชาชนมีส่วนร่วม	อบต.ปากช่อง
16	โครงการจัดทำคู่มือการป้องกันผลประโยชน์ทับซ้อน	เพื่อผลิตคู่มือให้บุคลากรนำไปเป็นองค์ความรู้ในการทำงาน	ผู้บริหาร พนักงานอบต.	5,000	5,000	5,000	5,000	5,000	คณะผู้บริหารและพนักงานมีความรู้ความเข้าใจในเรื่องผลประโยชน์ทับซ้อน	คณะผู้บริหารและพนักงานมีความรู้ความเข้าใจในเรื่องผลประโยชน์ทับซ้อน	อบต.ปากช่อง

ที่	โครงการ	วัตถุประสงค์	เป้าหมาย (ผลผลิตของโครงการ)	งบประมาณและที่ผ่านมา					ตัวชี้วัด (KPI)	ผลที่คาดว่าจะได้รับ	หน่วยงานรับผิดชอบหลัก
				2561 (บาท)	2562 (บาท)	2563 (บาท)	2564 (บาท)	2565 (บาท)			
17	โครงการอบรมให้ความรู้แก่คณะกรรมการตรวจการจ้าง	เพื่อให้แนะนำและเพิ่มความรู้ความเข้าใจภาคประชาชนที่มีส่วนร่วมในการตรวจการจ้างของอบต.ปากช่อง	ตัวแทนประชาคม 22 หมู่	30,000	30,000	30,000	30,000	30,000	คณะกรรมการตรวจการจ้างมีความรู้ความเข้าใจที่เป็นไปตามระเบียบของทางราชการ	คณะกรรมการตรวจการจ้างมีความรู้ความเข้าใจที่เป็นไปตามระเบียบของทางราชการ	อบต.ปากช่อง
18	โครงการรับเสด็จ พระบาทสมเด็จพระเจ้าอยู่หัวรัชกาลที่ 10 สมเด็จพระนางเจ้าพระบรมราชินี และพระบรมวงศานุวงศ์	เพื่อให้การรับเสด็จเป็นไปด้วยความเรียบร้อย	เพื่อให้การรับเสด็จเป็นไปด้วยความเรียบร้อย	500,000	500,000	500,000	500,000	500,000	เพื่อให้การรับเสด็จเป็นไปด้วยความเรียบร้อย	เพื่อให้การรับเสด็จเป็นไปด้วยความเรียบร้อย	อบต.ปากช่อง
19	โครงการปราบปรามทุจริตภาครัฐ	อบรมให้ความรู้ด้านการปราบปรามทุจริตภาครัฐ	ผู้บริหาร สมาชิก เจ้าหน้าที่ และประชาชนในพื้นที่ได้รับประโยชน์จากโครงการ	50,000	50,000	50,000	50,000	50,000	ผู้บริหาร สมาชิก เจ้าหน้าที่ และประชาชนในพื้นที่ได้รับประโยชน์จากโครงการ	ผู้บริหาร สมาชิก เจ้าหน้าที่ และประชาชนในพื้นที่ได้รับประโยชน์จากโครงการ	อบต.ปากช่อง
20	โครงการชุมชนเข้มแข็ง	สร้างเข้มแข็งให้กับชุมชนและพัฒนาชุมชนอย่างยั่งยืน	ผู้บริหาร สมาชิก เจ้าหน้าที่ และประชาชนในพื้นที่ได้รับประโยชน์จากโครงการ	500,000	500,000	500,000	500,000	500,000	ผู้บริหาร สมาชิก เจ้าหน้าที่ และประชาชนในพื้นที่ได้รับประโยชน์จากโครงการ	ผู้บริหาร สมาชิก เจ้าหน้าที่ และประชาชนในพื้นที่ได้รับประโยชน์จากโครงการ	อบต.ปากช่อง

แบบ ผ.02

รายละเอียดโครงการพัฒนา

แผนพัฒนาท้องถิ่น (พ.ศ.2561 - 2565)

องค์การบริหารส่วนตำบลปากช่อง อำเภอปากช่อง จังหวัดนครราชสีมา

ยุทธศาสตร์จังหวัดที่ 6

ยุทธศาสตร์การพัฒนาขององค์กรปกครองส่วนท้องถิ่นในเขตจังหวัดนครราชสีมา

ยุทธศาสตร์ที่ 9 ยุทธศาสตร์ด้านการรักษาความปลอดภัยในชีวิตและทรัพย์สิน

แผนงาน การรักษาความสงบภายใน

ที่	โครงการ	วัตถุประสงค์	เป้าหมาย (ผลผลิตของโครงการ)	งบประมาณและที่ผ่านมา					ตัวชี้วัด (KPI)	ผลที่คาดว่าจะได้รับ	หน่วยงานรับผิดชอบหลัก
				2561 (บาท)	2562 (บาท)	2563 (บาท)	2564 (บาท)	2565 (บาท)			
1	ค่าเบี้ยเลี้ยงเดินทางไปราชการของ อปพร.	เพื่อจ่ายเป็นค่าเบี้ยเลี้ยงเดินทางไปราชการให้กับ อปพร. กรณี อปท.มีคำสั่งใช้ อปพร. ปฏิบัติงานในศูนย์ อปพร. หรือนอกที่ตั้งศูนย์ อปพร.	อปพร. ที่ปฏิบัติหน้าที่ด้านการป้องกันและบรรเทาสาธารณภัยในสังกัด อบต.ปากช่อง	50,000	50,000	50,000	50,000	50,000	จนท.ที่ปฏิบัติหน้าที่เกิดข้อสงสัยและกำลังใจในการทำงาน	จนท.ที่ปฏิบัติหน้าที่เกิดข้อสงสัยและกำลังใจในการทำงาน	สำนักปลัด

ที่	โครงการ	วัตถุประสงค์	เป้าหมาย (ผลผลิตของโครงการ)	งบประมาณและที่ผ่านมา					ตัวชี้วัด (KPI)	ผลที่คาดว่าจะได้รับ	หน่วยงานรับผิดชอบหลัก
				2561 (บาท)	2562 (บาท)	2563 (บาท)	2564 (บาท)	2565 (บาท)			
2	ค่าตอบแทนข้าราชการ พนักงาน พนักงานจ้างของ อปท. อปพร. หนึ่งตำบลหนึ่งทีมกู้ภัย(OTOS) ผู้ปฏิบัติงานด้านการแพทย์ฉุกเฉิน(EMS)	เพื่อจ่ายเป็นเบี้ยเลี้ยงให้กับ จนท.ที่ปฏิบัติหน้าที่ช่วยเหลือผู้ประสบอุทกภัย น้ำท่วมฉับพลัน น้ำป่าไหลหลาก และน้ำล้นตลิ่ง เนื่องจากการปฏิบัติงานดังกล่าวเป็นการช่วยเหลือประชาชนในสถานการณ์ฉุกเฉิน ซึ่งต้องปฏิบัติงานตลอด 24 ชม.	ข้าราชการ พนักงาน พนักงานจ้าง ของ อปท. , อปพร. หนึ่งตำบลหนึ่งทีมกู้ภัย(OTOS) ผู้ปฏิบัติงานด้านการแพทย์ฉุกเฉิน(EMS) สังกัด อบต.ปากช่อง	50,000	50,000	50,000	50,000	50,000	จนท.ที่ปฏิบัติหน้าที่เกิดขวัญและกำลังใจในการทำงาน	จนท.ที่ปฏิบัติหน้าที่เกิดขวัญและกำลังใจในการทำงาน	สำนักปลัด
3	โครงการฝึกซ้อมแผนการป้องกันและบรรเทาสาธารณภัย	เพื่อเป็นการเตรียมความพร้อมด้านการป้องกันและบรรเทาสาธารณภัยในพื้นที่ที่รับผิดชอบ	จนท.อบต.ปากช่อง,อปพร.,ส่วนราชการต่างๆ, มูลนิธิต่างๆ	50,000	50,000	50,000	50,000	50,000	อาสาสมัคร , อปพร. และเจ้าหน้าที่งานป้องกัน สามารถนำความรู้ความสามารถในการป้องกันและบรรเทาสาธารณภัย	อาสาสมัคร , อปพร. และเจ้าหน้าที่งานป้องกัน สามารถนำความรู้ความสามารถในการป้องกันและบรรเทาสาธารณภัย	สำนักปลัด

ที่	โครงการ	วัตถุประสงค์	เป้าหมาย (ผลผลิตของโครงการ)	งบประมาณและที่ผ่านมา					ตัวชี้วัด (KPI)	ผลที่คาดว่าจะได้รับ	หน่วยงานรับผิดชอบหลัก
				2561 (บาท)	2562 (บาท)	2563 (บาท)	2564 (บาท)	2565 (บาท)			
4	โครงการส่งเสริมความรู้เกี่ยวกับการป้องกันและระงับอัคคีภัย	เพื่อให้ความรู้ด้านการป้องกันและระวังอัคคีภัย แก่ พนักงาน เยาวชน ประชาชน สถานประกอบการ โรงงานอุตสาหกรรม ฯลฯ ในตำบลปากช่อง	พนักงาน เยาวชน ประชาชน สถานประกอบการ โรงงานอุตสาหกรรม ฯลฯ ในตำบลปากช่อง	50,000	50,000	50,000	50,000	50,000	เยาวชนให้หมู่บ้าน 22 หมู่บ้าน สามารถนำความรู้ที่ได้ ไปช่วยเหลือผู้ประสบภัยได้อย่างถูกต้อง	เยาวชนให้หมู่บ้าน 22 หมู่บ้าน สามารถนำความรู้ที่ได้ ไปช่วยเหลือผู้ประสบภัยได้อย่างถูกต้อง	สำนักปลัด
5	โครงการฝึกอบรม อปพร.	เพื่อให้ประชาชนที่มีความสนใจที่จะเป็น อปพร. มาฝึกการป้องกันและบรรเทาสาธารณภัย	ประชาชนในตำบลปากช่อง	300,000	300,000	300,000	300,000	300,000	อาสาสมัคร , อปพร. และเจ้าหน้าที่งานป้องกัน สามารถนำความรู้ความสามารถในการป้องกันและบรรเทาสาธารณภัย	อาสาสมัคร , อปพร. และเจ้าหน้าที่งานป้องกัน สามารถนำความรู้ความสามารถในการป้องกันและบรรเทาสาธารณภัย	สำนักปลัด
6	โครงการทบทวน อปพร.	เพื่อทบทวนความรู้ให้กับ อปพร.	อปพร. สังกัด อบต. ปากช่อง	200,000	200,000	200,000	200,000	200,000	เพื่อให้ อาสาสมัคร มีความรู้ ความสามารถในการป้องกันไฟป่า	เพื่อให้ อาสาสมัคร มีความรู้ ความสามารถในการป้องกันไฟป่า	สำนักปลัด
7	โครงการฝึกอบรมอาสาสมัครป้องกันไฟป่า	เพื่อให้ความรู้ด้านการป้องกันและระวังไฟป่าให้กับ จนท.อปพร. และประชาชนในตำบล	ข้าราชการ พนักงานในสังกัด อบต.ปากช่อง ที่ปฏิบัติหน้าที่ด้านการป้องกันฯ , อปพร. อบต.ปากช่อง , ประชาชนในตำบล	50,000	50,000	50,000	50,000	50,000	เพื่อให้ อาสาสมัคร มีความรู้ ความสามารถในการป้องกันไฟป่า	เพื่อให้ อาสาสมัคร มีความรู้ ความสามารถในการป้องกันไฟป่า	สำนักปลัด

ที่	โครงการ	วัตถุประสงค์	เป้าหมาย (ผลผลิตของโครงการ)	งบประมาณและที่ผ่านมา					ตัวชี้วัด (KPI)	ผลที่คาดว่าจะได้รับ	หน่วยงานรับผิดชอบหลัก
				2561 (บาท)	2562 (บาท)	2563 (บาท)	2564 (บาท)	2565 (บาท)			
8	โครงการเพิ่มศักยภาพ อปพร.	เพื่อเพิ่มศักยภาพและพัฒนาขีดความสามารถด้านการป้องกันและบรรเทาสาธารณภัยให้กับ อปพร.	อปพร.ในสังกัด อบต.ปากช่อง	50,000	50,000	50,000	50,000	50,000	เพื่อให้ อปพร.ได้มีทักษะความรู้ความสามารถในด้านการป้องกันและบรรเทาสาธารภัยเพิ่มมากขึ้น	เพื่อให้ อปพร.ได้มีทักษะความรู้ความสามารถในด้านการป้องกันและบรรเทาสาธารภัยเพิ่มมากขึ้น	สำนักปลัด
9	โครงการป้องกันเด็กจมน้ำ	เพื่อให้เด็กหรือเยาวชนรู้จักวิธีการช่วยเหลือตนเองในกรณีประสบภัยทางน้ำหรือจมน้ำ	เด็กหรือเยาวชนในตำบลปากช่อง	50,000	50,000	50,000	50,000	50,000	เพื่อให้เด็กหรือเยาวชนได้มีทักษะความรู้ในการเอาชีวิตรอดจากการจมน้ำ	เพื่อให้เด็กหรือเยาวชนได้มีทักษะความรู้ในการเอาชีวิตรอดจากการจมน้ำ	สำนักปลัด
10	การจัดซื้อวัสดุวิทยาศาสตร์หรือการแพทย์	เพื่อจ่ายเป็นค่าอุปกรณ์ต่างๆ ด้านการบริการแพทย์ฉุกเฉิน	เพื่อดูแลด้านการบริการการแพทย์ฉุกเฉินรวมไปถึงการป้องกันและบรรเทาสาธารณภัยด้านอุบัติเหตุในตำบล	30,000	30,000	30,000	30,000	30,000	สามารถนำอุปกรณ์ไปใช้งานเมื่อยามเกิดภัยได้	สามารถนำอุปกรณ์ไปใช้งานเมื่อยามเกิดภัยได้	สำนักปลัด

ที่	โครงการ	วัตถุประสงค์	เป้าหมาย (ผลผลิตของโครงการ)	งบประมาณและที่ผ่านมา					ตัวชี้วัด (KPI)	ผลที่คาดว่าจะได้รับ	หน่วยงานรับผิดชอบหลัก
				2561 (บาท)	2562 (บาท)	2563 (บาท)	2564 (บาท)	2565 (บาท)			
11	การจัดซื้อครุภัณฑ์วิทยาศาสตร์หรือการแพทย์	เพื่อจ่ายเป็นค่าครุภัณฑ์เครื่องช่วยหายใจ SCBA เพื่อใช้ในการป้องกันและระงับอัคคีภัยในพื้นที่อับอากาศเพื่อให้เจ้าหน้าที่ได้รับความปลอดภัย	จนท.งานป้องกันและบรรเทาสาธารณภัย อบต.ปากช่อง	300,000	300,000	300,000	300,000	300,000	สามารถนำอุปกรณ์ไปใช้งานเมื่อยามเกิดภัยได้	สามารถนำอุปกรณ์ไปใช้งานเมื่อยามเกิดภัยได้	สำนักปลัด
12	การจัดซื้อวัสดุเครื่องแต่งกายเพื่อใช้ปฏิบัติงานด้านการป้องกันและบรรเทาสาธารณภัย	เพื่อให้ จนท. อบต.ปากช่องที่ปฏิบัติงานด้านการป้องกันและบรรเทาสาธารณภัยได้สวมใส่เพื่อความปลอดภัย	จนท.งานป้องกันและบรรเทาสาธารณภัย อบต.ปากช่อง	60,000	60,000	60,000	60,000	60,000	การแต่งการเป็นมาตรฐานและผู้สวมใส่เกิดความปลอดภัยในการปฏิบัติหน้าที่	การแต่งการเป็นมาตรฐานและผู้สวมใส่เกิดความปลอดภัยในการปฏิบัติหน้าที่	สำนักปลัด
13	การจัดซื้อวัสดุเครื่องดับเพลิง	เพื่อใช้ในการป้องกันและบรรเทาสาธารณภัยในพื้นที่	จำนวนวัสดุที่เพียงพอต่อการป้องกันและบรรเทาสาธารณภัย	150,000	150,000	150,000	150,000	150,000	สามารถนำอุปกรณ์ไปใช้งานเมื่อยามเกิดภัยได้	สามารถนำอุปกรณ์ไปใช้งานเมื่อยามเกิดภัยได้	สำนักปลัด
14	การจัดซื้อวัสดุที่ใช้ในการป้องกันและบรรเทาสาธารณภัย ซึ่งไม่สามารถจัดเข้าประเภทวัสดุในกลุ่มต่างๆ	เพื่อจัดซื้อวัสดุมาใช้ในการป้องกันและบรรเทาสาธารณภัย	เพื่อให้มีวัสดุในการป้องกันและบรรเทาสาธารณภัยของ อบต.ปากช่องอย่างเพียงพอ	50,000	50,000	50,000	50,000	50,000	สามารถนำอุปกรณ์ไปใช้งานเมื่อยามเกิดภัยได้	สามารถนำอุปกรณ์ไปใช้งานเมื่อยามเกิดภัยได้	สำนักปลัด

ที่	โครงการ	วัตถุประสงค์	เป้าหมาย (ผลผลิตของโครงการ)	งบประมาณและที่ผ่านมา					ตัวชี้วัด (KPI)	ผลที่คาดว่าจะได้รับ	หน่วยงานรับผิดชอบหลัก
				2561 (บาท)	2562 (บาท)	2563 (บาท)	2564 (บาท)	2565 (บาท)			
15	การจัดซื้อครุภัณฑ์เครื่องดับเพลิง	เพื่อใช้ในการป้องกันและบรรเทาสาธารณภัย ของ จนท. ที่ปฏิบัติหน้าที่	จัดซื้อครุภัณฑ์เครื่องดับเพลิงใช้ในงานป้องกันและบรรเทาสาธารณภัย	300,000	300,000	300,000	300,000	300,000	สามารถนำอุปกรณ์ไปใช้งานเมื่อยามเกิดภัยได้	สามารถนำอุปกรณ์ไปใช้งานเมื่อยามเกิดภัยได้	สำนักปลัด
16	การจัดซื้อครุภัณฑ์วิทยุ	เพื่อใช้ด้านการติดต่อสื่อสารในการประสานงานด้านการป้องกันและบรรเทาสาธารณภัย	ให้เพียงพอต่อการใช้งาน	28,000	28,000	28,000	28,000	28,000	สามารถนำอุปกรณ์ไปใช้งานเมื่อยามเกิดภัยได้	สามารถนำอุปกรณ์ไปใช้งานเมื่อยามเกิดภัยได้	สำนักปลัด
17	การจัดซื้อครุภัณฑ์อื่นๆ	เพื่อใช้ในงานการป้องกันและบรรเทาสาธารณภัย ของ จนท. ที่ปฏิบัติหน้าที่	จัดซื้อครุภัณฑ์อื่นๆ ใช้ในงานป้องกันและบรรเทาสาธารณภัย	800,000	800,000	800,000	800,000	800,000	สามารถนำอุปกรณ์ไปใช้งานเมื่อยามเกิดภัยได้	สามารถนำอุปกรณ์ไปใช้งานเมื่อยามเกิดภัยได้	สำนักปลัด
18	ค่าป่วยการชดเชยการงานหรือเวลาที่เสียไป เพื่อสนับสนุนการปฏิบัติหน้าที่ในการป้องกันและบรรเทาสาธารณภัยของ อปพร. ตามระเบียบกระทรวงมหาดไทยว่าด้วยการเบิกค่าใช้จ่ายแก่ อปพร.ของ อปท. พ.ศ.2560	ค่าป่วยการชดเชยการงานหรือเวลาที่เสียไป เพื่อสนับสนุนการปฏิบัติหน้าที่ในการป้องกันและบรรเทาสาธารณภัยของ อปพร.	อปพร. ที่ปฏิบัติหน้าที่ด้านการป้องกันและบรรเทาสาธารณภัยในสังกัด อบต.ปากช่อง	100,000	100,000	100,000	100,000	100,000	อปพร.ที่ปฏิบัติหน้าที่เกิดขวัญและกำลังใจในการทำงาน	อปพร.ที่ปฏิบัติหน้าที่เกิดขวัญและกำลังใจในการทำงาน	สำนักปลัด

ที่	โครงการ	วัตถุประสงค์	เป้าหมาย (ผลผลิตของโครงการ)	งบประมาณและที่ผ่านมา					ตัวชี้วัด (KPI)	ผลที่คาดว่าจะได้รับ	หน่วยงานรับผิดชอบหลัก
				2561 (บาท)	2562 (บาท)	2563 (บาท)	2564 (บาท)	2565 (บาท)			
19	การจัดซื้อครุภัณฑ์ยานพาหนะและขนส่ง	เพื่อจัดซื้อมาใช้ในการป้องกันและบรรเทาสาธารณภัย	เพื่อให้มีใช้ในการป้องกันและบรรเทาสาธารณภัยของ อบต.ปากช่องอย่างเพียงพอ	8,000,000	8,000,000	8,000,000	8,000,000	8,000,000	สามารถนำไปใช้งานเมื่อยามเกิดภัยได้	สามารถนำไปใช้งานเมื่อยามเกิดภัยได้	สำนักปลัด
20	โครงการอบรมสัมมนาศึกษาดูงานเพื่อพัฒนาศักยภาพด้านการป้องกันและบรรเทาสาธารณภัยให้กับอาสาสมัครป้องกันภัยฝ่ายพลเรือน(อปพร.)และข้าราชการ พนักงาน ลูกจ้าง พนักงานจ้าง อบต.ปากช่อง ที่ปฏิบัติหน้าที่ด้านการป้องกันและบรรเทาสาธารณภัย ของ อบต.ปากช่อง	เพื่อให้มีการพัฒนาระบบงานป้องกันและบรรเทาสาธารณภัย	อปพร. และข้าราชการ พนักงาน พนักงานจ้าง ลูกจ้าง อบต.ปากช่อง ที่ปฏิบัติหน้าที่ด้านการป้องกันและบรรเทาสาธารณภัย	-	200,000	200,000	200,000	200,000	อาสาสมัคร , อปพร. และเจ้าหน้าที่งานป้องกัน สามารถนำความรู้ความสามารถในการป้องกันและบรรเทาสาธารณภัย	อาสาสมัคร , อปพร. และเจ้าหน้าที่งานป้องกัน สามารถนำความรู้ความสามารถในการป้องกันและบรรเทาสาธารณภัย	สำนักปลัด
21	โครงการตั้งจุดบริการประชาชนเพื่อป้องกันและบรรเทาสาธารณภัยช่วงเทศกาลปีใหม่ และสงกรานต์	เพื่อป้องกันและบรรเทาสาธารณภัยในพื้นที่รับผิดชอบ ช่วงเทศกาลบริเวณจุดเสี่ยงภัย ของตำบลปากช่อง	เพื่อให้จำนวนครั้งการเกิดสาธารณภัยลดลงหรือเป็นศูนย์เมื่อเทียบกับเทศกาลปีที่ผ่านมา	-	100,000	100,000	100,000	100,000	ประชาชนในพื้นที่ได้รับการช่วยเหลือเพื่อบรรเทาสาธารณภัยได้อย่างมีประสิทธิภาพและทันเหตุการณ์	ประชาชนในพื้นที่ได้รับการช่วยเหลือเพื่อบรรเทาสาธารณภัยได้อย่างมีประสิทธิภาพและทันเหตุการณ์	สำนักปลัด

ที่	โครงการ	วัตถุประสงค์	เป้าหมาย (ผลผลิตของโครงการ)	งบประมาณและที่ผ่านมา					ตัวชี้วัด (KPI)	ผลที่คาดว่าจะได้รับ	หน่วยงานรับผิดชอบหลัก
				2561 (บาท)	2562 (บาท)	2563 (บาท)	2564 (บาท)	2565 (บาท)			
22	โครงการส่งเสริมความรู้เกี่ยวกับวิธีการช่วยฟื้นคืนชีพขั้นพื้นฐาน CPR (Cardiopulmonary Resuscitation)	เพื่อให้ผู้เข้าร่วมโครงการได้มีความรู้ความเข้าใจ และมีทักษะในการช่วยฟื้นคืนชีพขั้นพื้นฐาน CPR (Cardiopulmonary Resuscitation) อย่างถูกต้อง	เยาวชน หรือประชาชนในตำบลปากช่อง	-	30,000	30,000	30,000	30,000	ผู้เข้าร่วมโครงการสามารถนำความรู้ที่ได้รับนั้นไปช่วยเหลือผู้ป่วยหรือผู้ประสบอุบัติเหตุที่มีอาการหยุดหายใจกะทันหันหรือหัวใจหยุดทำงาน เช่น หัวใจวาย จมน้ำ หรือขาดออกซิเจนนาน ให้มีโอกาสรอดชีวิตได้อย่างมีประสิทธิภาพ	ผู้เข้าร่วมโครงการสามารถนำความรู้ที่ได้รับนั้นไปช่วยเหลือผู้ป่วยหรือผู้ประสบอุบัติเหตุที่มีอาการหยุดหายใจกะทันหันหรือหัวใจหยุดทำงาน เช่น หัวใจวาย จมน้ำ หรือขาดออกซิเจนนาน ให้มีโอกาสรอดชีวิตได้อย่างมีประสิทธิภาพ	สำนักปลัด
23	โครงการฝึกอบรมอาสาสมัครฉุกเฉินการแพทย์ขั้นพื้นฐาน EMR Emergency Medical Responde	เพื่อให้ผู้เข้าร่วมโครงการได้มีความรู้ความเข้าใจ อย่างถูกวิธีที่จะต้องออกไปให้การช่วยเหลือผู้ประสบเหตุในเบื้องต้น เพื่อช่วยเหลือและบรรเทาอาการผู้ประสบเหตุก่อนถึงมือแพทย์	อปพร. หรือประชาชนในตำบล ปากช่อง	-	250,000	250,000	250,000	250,000	ผู้เข้าร่วมโครงการสามารถมีความรู้ ความเข้าใจ อย่างถูกวิธีที่จะต้องออกไปให้การช่วยเหลือผู้ประสบเหตุในเบื้องต้น เพื่อช่วยเหลือและบรรเทาอาการผู้ประสบเหตุก่อนถึงมือแพทย์	ผู้เข้าร่วมโครงการสามารถมีความรู้ ความเข้าใจ อย่างถูกวิธีที่จะต้องออกไปให้การช่วยเหลือผู้ประสบเหตุในเบื้องต้น เพื่อช่วยเหลือและบรรเทาอาการผู้ประสบเหตุก่อนถึงมือแพทย์	สำนักปลัด

แบบ ผ.02

รายละเอียดโครงการพัฒนา

แผนพัฒนาท้องถิ่น (พ.ศ.2561 - 2565)

องค์การบริหารส่วนตำบลปากช่อง อำเภอปากช่อง จังหวัดนครราชสีมา

ยุทธศาสตร์จังหวัดที่ 5

ยุทธศาสตร์การพัฒนาขององค์กรปกครองส่วนท้องถิ่นในเขตจังหวัดนครราชสีมา

ยุทธศาสตร์ที่ 10 ยุทธศาสตร์ด้านการอนุรักษ์ทรัพยากรธรรมชาติและสิ่งแวดล้อม

แผนงาน สาธารณสุข

ที่	โครงการ	วัตถุประสงค์	เป้าหมาย (ผลผลิตของโครงการ)	งบประมาณและที่ผ่านมา					ตัวชี้วัด (KPI)	ผลที่คาดว่าจะได้รับ	หน่วยงานรับผิดชอบหลัก
				2561 (บาท)	2562 (บาท)	2563 (บาท)	2564 (บาท)	2565 (บาท)			
1	โครงการจัดการสิ่งแวดล้อมและมลพิษต่างๆ ในท้องถิ่นและชุมชน	เพื่อจัดการสิ่งแวดล้อมและมลพิษต่างๆ ในท้องถิ่นและชุมชน	มีการสนับสนุนโครงการ 1 ครั้ง	500,000	500,000	500,000	500,000	500,000	ประชาชนได้รับความรู้ในการจัดการสิ่งแวดล้อมและมลพิษต่างๆ	ประชาชนได้รับความรู้ในการจัดการสิ่งแวดล้อมและมลพิษต่างๆ	สำนักปลัด / กอง สาธารณสุขฯ
2	โครงการส่งเสริมและป้องกันอากาศเป็นพิษภายในหมู่บ้านในตำบลปากช่อง	เพื่อจัดการสิ่งแวดล้อมและมลพิษ	มีการสนับสนุนโครงการ	50,000	50,000	50,000	50,000	50,000	ประชาชนให้ร่วมมือในการจัดการสิ่งแวดล้อมและมลพิษต่างๆ	ประชาชนให้ร่วมมือในการจัดการสิ่งแวดล้อมและมลพิษต่างๆ	สำนักปลัด / กอง สาธารณสุขฯ
3	โครงการส่งเสริมและสนับสนุนการจัดตั้งศูนย์กำจัดขยะรวมภายในอำเภอ	เพื่อกำจัดขยะมูลฝอยและสิ่งปฏิกูลรวมและการจัดตั้งศูนย์กำจัดขยะระดับอำเภอ	พื้นที่ตำบลปากช่อง	50,000	50,000	50,000	50,000	50,000	ปริมาณขยะมูลฝอยลดน้อยลง	ปริมาณขยะมูลฝอยลดน้อยลง	สำนักปลัด / กอง สาธารณสุขฯ

ที่	โครงการ	วัตถุประสงค์	เป้าหมาย (ผลผลิตของโครงการ)	งบประมาณและที่ผ่านมา					ตัวชี้วัด (KPI)	ผลที่คาดว่าจะได้รับ	หน่วยงานรับผิดชอบหลัก
				2561 (บาท)	2562 (บาท)	2563 (บาท)	2564 (บาท)	2565 (บาท)			
4	โครงการจัดตั้งธนาคารขยะในชุมชนและโรงเรียนในเขตพื้นที่	เพื่อส่งเสริมการแยกขยะ และนำขยะที่ใช้แล้วมาเพิ่มมูลค่าโดยการนำฝากกับธนาคารขยะของชุมชน	ก่อตั้งธนาคารขยะประจำตำบล	50,000	50,000	50,000	50,000	50,000	จำนวนขยะในชุมชนลดน้อยลง	จำนวนขยะในชุมชนลดน้อยลง	สำนักปลัด / กองสาธารณสุขฯ
6	โครงการจัดการขยะมูลฝอย สิ่งปฏิกูล และน้ำเสียรวมในตำบลปากช่อง	เพื่อกำจัดขยะมูลฝอย สิ่งปฏิกูลและน้ำเสียในชุมชนและท้องถิ่น	พื้นที่ตำบลปากช่อง	500,000	500,000	500,000	500,000	500,000	ขยะมูลฝอย สิ่งปฏิกูล และน้ำเสียในชุมชนและท้องถิ่น มีการกำจัดอย่างถูกวิธี	ขยะมูลฝอย สิ่งปฏิกูล และน้ำเสียในชุมชนและท้องถิ่น มีการกำจัดอย่างถูกวิธี	สำนักปลัด / กองสาธารณสุขฯ
7	โครงการคัดแยกขยะ	เพื่อรณรงค์ให้ประชาชนคัดแยกขยะให้ถูกต้อง	พื้นที่ตำบลปากช่อง	440,000	440,000	440,000	440,000	440,000	ปริมาณขยะมูลฝอยลดน้อยลง	ประชาชนรู้วิธีการคัดแยกขยะได้ถูกต้องและทำอย่างต่อเนื่อง	สำนักปลัด / กองสาธารณสุขฯ
8	โครงการส่งเสริมและบำบัดน้ำเสียในหมู่บ้าน	เพื่อกำจัดน้ำเสียในชุมชนและท้องถิ่น	พื้นที่ตำบลปากช่อง	100,000	100,000	100,000	100,000	100,000	น้ำเสียในชุมชนและท้องถิ่น มีการกำจัดอย่างถูกวิธี	น้ำเสียในชุมชนและท้องถิ่น มีการกำจัดอย่างถูกวิธี	สำนักปลัด / กองสาธารณสุขฯ
9	โครงการเพิ่มพื้นที่สีเขียวให้ชุมชน	เพื่อจัดการ การบำรุงรักษาและการเพิ่มพื้นที่ป่าไม้ การใช้ประโยชน์จากป่าไม้ ที่ดิน ทรัพยากรธรรมชาติและสิ่งแวดล้อม	พื้นที่ตำบลปากช่อง	50,000	50,000	50,000	50,000	50,000	ทรัพยากรธรรมชาติและป่าไม้ได้รับการบำรุงรักษา พื้นที่ป่าเพิ่มมากขึ้น	ทรัพยากรธรรมชาติและป่าไม้ได้รับการบำรุงรักษา พื้นที่ป่าเพิ่มมากขึ้น	สำนักปลัด / กองสาธารณสุขฯ

ที่	โครงการ	วัตถุประสงค์	เป้าหมาย (ผลผลิตของโครงการ)	งบประมาณและที่ผ่านมา					ตัวชี้วัด (KPI)	ผลที่คาดว่าจะได้รับ	หน่วยงานรับผิดชอบหลัก
				2561 (บาท)	2562 (บาท)	2563 (บาท)	2564 (บาท)	2565 (บาท)			
10	โครงการลดการเผาตอซังหลังการเก็บเกี่ยว	เพื่อรณรงค์ให้ความรู้แก่ประชาชนในตำบล	ประชาชน 22 หมู่	50,000	50,000	50,000	50,000	50,000	ทรัพยากรธรรมชาติและป่าไม้ได้รับการบำรุงรักษา	ทรัพยากรธรรมชาติและป่าไม้ได้รับการบำรุงรักษา	สำนักปลัด / กองสาธารณสุขฯ
11	โครงการวันรักษ์ต้นไม้ประจำปีแห่งชาติ	เพื่อรณรงค์ให้ความรู้แก่ประชาชนในตำบล	ประชาชน 22 หมู่	50,000	50,000	50,000	50,000	50,000	ทรัพยากรธรรมชาติและป่าไม้ได้รับการบำรุงรักษา	ทรัพยากรธรรมชาติและป่าไม้ได้รับการบำรุงรักษา	สำนักปลัด / กองสาธารณสุขฯ
12	โครงการอนุรักษ์ธรรมชาติและสิ่งแวดล้อม	เพื่อการบำรุงรักษาสิ่งแวดล้อม	พื้นที่ตำบลปากช่อง	50,000	50,000	50,000	50,000	50,000	สิ่งแวดล้อมในตำบลได้รับการบำรุงรักษา	สิ่งแวดล้อมในตำบลได้รับการบำรุงรักษา	สำนักปลัด / กองสาธารณสุขฯ
13	โครงการปลูกต้นไม้ยืนต้นเพิ่มและอนุรักษ์ป่าในที่สาธารณะประโยชน์	เพื่อจัดการ การบำรุงรักษาและการเพิ่มพื้นที่ป่าไม้ การใช้ประโยชน์จากป่าไม้ ที่ดิน ทรัพยากรธรรมชาติและสิ่งแวดล้อม	พื้นที่ตำบลปากช่อง	50,000	50,000	50,000	50,000	50,000	สิ่งแวดล้อมในตำบลได้รับการบำรุงรักษา	สิ่งแวดล้อมในตำบลได้รับการบำรุงรักษา	สำนักปลัด / กองสาธารณสุขฯ
14	โครงการส่งเสริมการประหยัดพลังงาน	เพื่อส่งเสริมการประหยัดพลังงาน	รณรงค์ประชาสัมพันธ์การประหยัดพลังงาน	50,000	50,000	50,000	50,000	50,000	ประชาชนในตำบลปากช่อง ตระหนักถึงความสำคัญของการประหยัดพลังงาน	ประชาชนในตำบลปากช่อง ตระหนักถึงความสำคัญของการประหยัดพลังงาน	สำนักปลัด / กองสาธารณสุขฯ
15	โครงการปลูกจิตสำนึกในการอนุรักษ์และส่งเสริมการค้นหา สิ่งยึน ในท้องถิ่นไปทดแทนพลังงาน	เพื่อปลูกจิตสำนึกในการอนุรักษ์และส่งเสริมการค้นหาสิ่งยึนในท้องถิ่นไปทดแทนพลังงาน	ประชาชน 22 หมู่	50,000	50,000	50,000	50,000	50,000	ประชาชนในตำบลปากช่อง มีจิตสำนึกในการอนุรักษ์และค้นหาสิ่งยึนในท้องถิ่นไปทดแทนพลังงาน	ประชาชนในตำบลปากช่อง มีจิตสำนึกในการอนุรักษ์และค้นหาสิ่งยึนในท้องถิ่นไปทดแทนพลังงาน	สำนักปลัด / กองสาธารณสุขฯ

ที่	โครงการ	วัตถุประสงค์	เป้าหมาย (ผลผลิตของโครงการ)	งบประมาณและที่ผ่านมา					ตัวชี้วัด (KPI)	ผลที่คาดว่าจะได้รับ	หน่วยงานรับผิดชอบหลัก
				2561 (บาท)	2562 (บาท)	2563 (บาท)	2564 (บาท)	2565 (บาท)			
16	โครงการเผยแพร่ / ประชาสัมพันธ์ / อนุรักษ์มรดกทางธรรมชาติทั้งระดับชาติและระดับสากล	เพื่อให้ประชาชนตระหนักถึงความสำคัญของการอนุรักษ์ทรัพยากรธรรมชาติ	ประชาชน 22 หมู่	50,000	50,000	50,000	50,000	50,000	ประชาชนตำบลป่าข่อง ทราบข้อมูลและแนวทางในการอนุรักษ์มรดกทางธรรมชาติ	ประชาชนตำบลป่าข่อง ทราบข้อมูลและแนวทางในการอนุรักษ์มรดกทางธรรมชาติ	สำนักปลัด / กองสาธารณสุขฯ

แบบ ผ.02

รายละเอียดโครงการพัฒนา

แผนพัฒนาท้องถิ่น (พ.ศ.2561 - 2565)

สำหรับ อุดหนุนองค์กรปกครองส่วนท้องถิ่น ส่วนราชการ รัฐวิสาหกิจ องค์กรประชาชน

องค์การบริหารส่วนตำบลปากช่อง อำเภอปากช่อง จังหวัดนครราชสีมา

ยุทธศาสตร์จังหวัดที่ 4

ยุทธศาสตร์การพัฒนาขององค์กรปกครองส่วนท้องถิ่นในเขตจังหวัดนครราชสีมา

ยุทธศาสตร์ที่ 1 ยุทธศาสตร์การพัฒนาการศึกษา

แผนงาน การศึกษา , ศาสนา วัฒนธรรม และนันทนาการ

ที่	โครงการ	วัตถุประสงค์	เป้าหมาย (ผลผลิตของโครงการ)	งบประมาณและที่ผ่านมา					ตัวชี้วัด (KPI)	ผลที่คาดว่าจะได้รับ	หน่วยงานรับผิดชอบหลัก	หน่วยงานที่ขอรับการเงินอุดหนุน
				2561 (บาท)	2562 (บาท)	2563 (บาท)	2564 (บาท)	2565 (บาท)				
1	อุดหนุนโรงเรียนในเขต อบต.ปากช่อง	เพื่อส่งเสริมสนับสนุนในด้านการศึกษา เพื่อให้เยาวชนในตำบลปากช่องมีศักยภาพในทุกด้าน	โรงเรียนในเขตตำบลปากช่อง	400,000	400,000	400,000	400,000	400,000	นักเรียนโรงเรียนในเขต อบต.ปากช่อง ได้รับประโยชน์จากโครงการ	นักเรียนโรงเรียนในเขต อบต.ปากช่อง ได้รับประโยชน์จากโครงการ	กองการศึกษาฯ	โรงเรียนในเขต อบต.ปากช่อง
2	เงินอุดหนุนสำหรับสนับสนุนอาหารกลางวันเด็กปฐมวัย	เพื่อสุขภาพที่ดีของเด็กเล็กและเยาวชนในตำบลปากช่อง	เด็กเล็กและเยาวชนในตำบลปากช่อง	-	700,000	700,000	700,000	700,000	เด็กเล็กและเยาวชนในตำบลปากช่องได้รับประทานอาหารที่มีประโยชน์	เด็กเล็กและเยาวชนในตำบลปากช่องได้รับประทานอาหารที่มีประโยชน์	กองการศึกษา ศาสนา และวัฒนธรรม	โรงเรียนในเขต อบต.ปากช่อง
3	เงินอุดหนุนสำหรับสนับสนุนอาหารเสริม(นม)ระดับอนุบาลศึกษาและระดับประถมศึกษา	เพื่อสุขภาพที่ดีของเด็กเล็กและเยาวชนในตำบลปากช่อง	เด็กเล็กและเยาวชนในตำบลปากช่อง	-	3,000,000	3,000,000	3,000,000	3,000,000	เด็กเล็กและเยาวชนในตำบลปากช่องได้รับประทานอาหารที่มีประโยชน์	เด็กเล็กและเยาวชนในตำบลปากช่องได้รับประทานอาหารที่มีประโยชน์	กองการศึกษา ศาสนา และวัฒนธรรม	โรงเรียนในเขต อบต.ปากช่อง

ที่	โครงการ	วัตถุประสงค์	เป้าหมาย (ผลผลิตของโครงการ)	งบประมาณและที่ผ่านมา					ตัวชี้วัด (KPI)	ผลที่คาดว่าจะได้รับ	หน่วยงานรับผิดชอบหลัก	หน่วยงานที่ขอรับการเงินอุดหนุน
				2561 (บาท)	2562 (บาท)	2563 (บาท)	2564 (บาท)	2565 (บาท)				
4	เงินอุดหนุนสำหรับสนับสนุนอาหารเสริม(นม)เด็กปฐมวัย	เพื่อสุขภาพที่ดีของเด็กเล็กและเยาวชนในตำบลปากช่อง	เด็กเล็กและเยาวชนในตำบลปากช่อง	-	300,000	300,000	300,000	300,000	เด็กเล็กและเยาวชนในตำบลปากช่องได้รับประทานอาหารที่มีประโยชน์	เด็กเล็กและเยาวชนในตำบลปากช่องได้รับประทานอาหารที่มีประโยชน์	กองการศึกษา ศาสนา และวัฒนธรรม	โรงเรียนในสังกัด อบต.ปากช่อง
5	เงินอุดหนุนสำหรับสนับสนุนอาหารกลางวันระดับอนุบาลศึกษาและระดับประถมศึกษา	เพื่อสุขภาพที่ดีของเด็กเล็กและเยาวชนในตำบลปากช่อง	เด็กเล็กและเยาวชนในตำบลปากช่อง	-	5,000,000	5,000,000	5,000,000	5,000,000	เด็กเล็กและเยาวชนในตำบลปากช่องได้รับประทานอาหารที่มีประโยชน์	เด็กเล็กและเยาวชนในตำบลปากช่องได้รับประทานอาหารที่มีประโยชน์	กองการศึกษา ศาสนา และวัฒนธรรม	โรงเรียนในสังกัด อบต.ปากช่อง
6	โครงการงานรัฐพิธี งานราชพิธีและงานประเพณีวัฒนธรรม ของอำเภอปากช่อง	เพื่อดำเนินการหรือสนับสนุน อำเภอปากช่อง	เพื่อให้เกิดประโยชน์แก่ประชาชนในตำบล	10,000	10,000	10,000	10,000	10,000	ประชาชนในตำบลได้รับประโยชน์จากกิจกรรม/โครงการ	ประชาชนในตำบลได้รับประโยชน์จากกิจกรรม/โครงการ	กองการศึกษา ศาสนา และวัฒนธรรม	ที่ทำการอำเภอปากช่อง

แบบ ผ.02

รายละเอียดโครงการพัฒนา

แผนพัฒนาท้องถิ่น (พ.ศ.2561 - 2565)

สำหรับ อุดหนุนองค์กรปกครองส่วนท้องถิ่น ส่วนราชการ รัฐวิสาหกิจ องค์กรประชาชน

องค์การบริหารส่วนตำบลปากช่อง อำเภอปากช่อง จังหวัดนครราชสีมา

ยุทธศาสตร์จังหวัดที่ 4 และ 6

ยุทธศาสตร์การพัฒนาขององค์กรปกครองส่วนท้องถิ่นในเขตจังหวัดนครราชสีมา

ยุทธศาสตร์ที่ 8 ยุทธศาสตร์ด้านการบริหารจัดการบ้านเมืองที่ดี

แผนงาน สวัสดิการและสังคม

ที่	โครงการ	วัตถุประสงค์	เป้าหมาย (ผลผลิตของโครงการ)	งบประมาณและที่ผ่านมา					ตัวชี้วัด (KPI)	ผลที่คาดว่าจะได้รับ	หน่วยงานรับผิดชอบหลัก	หน่วยงานที่ขอรับการเงินอุดหนุน
				2561 (บาท)	2562 (บาท)	2563 (บาท)	2564 (บาท)	2565 (บาท)				
1	เงินอุดหนุนกาชาดจังหวัดนครราชสีมา	เพื่อสนับสนุนการดำเนินงานของกาชาดจังหวัดนครราชสีมา	สนับสนุนงานกาชาดจังหวัดนครราชสีมา	-	50,000	50,000	50,000	50,000	บรรเทาทุกข์สังคมสงเคราะห์แก่ราษฎรที่ประสบความทุกข์ยากเดือดร้อนและผู้ด้อยโอกาส	เพื่อบรรเทาทุกข์สังคมสงเคราะห์แก่ราษฎรที่ประสบความทุกข์ยากเดือดร้อนและผู้ด้อยโอกาส	อบต.ปากช่อง	กาชาดจังหวัดนครราชสีมา
2	เงินอุดหนุนกิ่งกาชาดอำเภอปากช่อง	เพื่อสนับสนุนการดำเนินงานของกิ่งการชาดอำเภอปากช่อง	สนับสนุนงานกิ่งกาชาดอำเภอปากช่อง	-	20,000	20,000	20,000	20,000	บรรเทาทุกข์สังคมสงเคราะห์แก่ราษฎรที่ประสบความทุกข์ยากเดือดร้อนและผู้ด้อยโอกาส	เพื่อบรรเทาทุกข์สังคมสงเคราะห์แก่ราษฎรที่ประสบความทุกข์ยากเดือดร้อนและผู้ด้อยโอกาส	อบต.ปากช่อง	กิ่งกาชาดอำเภอปากช่อง

แบบ ผ.02

รายละเอียดโครงการพัฒนา

แผนพัฒนาท้องถิ่น (พ.ศ.2561 - 2565)

สำหรับ อุดหนุนองค์กรปกครองส่วนท้องถิ่น ส่วนราชการ รัฐวิสาหกิจ องค์กรประชาชน

องค์การบริหารส่วนตำบลปากช่อง อำเภอปากช่อง จังหวัดนครราชสีมา

ยุทธศาสตร์จังหวัดที่ 4 และ 6

ยุทธศาสตร์การพัฒนาขององค์กรปกครองส่วนท้องถิ่นในเขตจังหวัดนครราชสีมา

ยุทธศาสตร์ที่ 8 ยุทธศาสตร์ด้านการบริหารจัดการบ้านเมืองที่ดี

แผนงาน สาธารณสุข

ที่	โครงการ	วัตถุประสงค์	เป้าหมาย (ผลผลิตของโครงการ)	งบประมาณและที่ผ่านมา					ตัวชี้วัด (KPI)	ผลที่คาดว่าจะได้รับ	หน่วยงานรับผิดชอบหลัก	หน่วยงานที่ขอรับการเงินอุดหนุน
				2561 (บาท)	2562 (บาท)	2563 (บาท)	2564 (บาท)	2565 (บาท)				
1	เงินอุดหนุนสมทบกองทุนหลักประกันสุขภาพ อบต.ปากช่อง เพื่อการดำเนินงานสร้างเสริมสุขภาพ ป้องกันโรค ฟื้นฟูสมรรถภาพและการรักษาพยาบาลระดับปฐมภูมิเชิงรุกของประชาชนในตำบลปากช่อง	เพื่อสนับสนุนการดำเนินงานของกองทุนหลักประกันสุขภาพตำบลปากช่อง	พื้นที่ตำบลปากช่อง จำนวน 22 หมู่บ้าน	-	400,000	400,000	400,000	400,000	กองทุนฯสามารถดำเนินโครงการตามวัตถุประสงค์ได้อย่างมีประสิทธิภาพ	ประชาชนในตำบลปากช่องได้รับประโยชน์ทางด้านสุขภาพจากการดำเนินงานกองทุนฯ	กองสาธารณสุขฯ	หมู่บ้านในตำบล
2	เงินอุดหนุนสำหรับการดำเนินงานตามแนวทางโครงการพระราชดำริด้านสาธารณสุข (อ้างจากหนังสือที่ มท 0810.5/ว1745 ลว. 31 สิงหาคม 2560 เรื่อง ซักซ้อมแนวทางการตั้งงบประมาณรายจ่ายประจำปีงบประมาณ พ.ศ.2561 เงินอุดหนุนทั่วไปด้านสาธารณสุขขององค์กรปกครองส่วนท้องถิ่น)	เพื่อสนับสนุนให้ชุมชนหมู่บ้าน ดำเนินงานตามแนวทางโครงการพระราชดำริด้านสาธารณสุข	พื้นที่ตำบลปากช่อง จำนวน 22 หมู่บ้าน	-	500,000	500,000	500,000	500,000	จำนวนหมู่บ้านที่ได้เข้าร่วมโครงการฯ	หมู่บ้าน ดำเนินงานตามแนวทางโครงการพระราชดำริด้านสาธารณสุข	กองสาธารณสุขฯ	หมู่บ้านในตำบล

ที่	โครงการ	วัตถุประสงค์	เป้าหมาย (ผลผลิตของโครงการ)	งบประมาณและที่ผ่านมา					ตัวชี้วัด (KPI)	ผลที่คาดว่าจะได้รับ	หน่วยงานรับผิดชอบหลัก	หน่วยงานที่ขอรับการเงินอุดหนุน
				2561 (บาท)	2562 (บาท)	2563 (บาท)	2564 (บาท)	2565 (บาท)				
3	เงินอุดหนุนสำหรับขับเคลื่อนโครงการสัตว์ปลอดโรคคนปลอดภัยจากโรคพิษสุนัขบ้า (อ้างจากหนังสือที่ มท 0810.5/ว1745 ลว. 31 สิงหาคม 2560 เรื่อง ซักซ้อมแนวทางการตั้งงบประมาณรายจ่ายประจำปีงบประมาณ พ.ศ.2561 เงินอุดหนุนทั่วไปด้านสาธารณสุขขององค์การปกครองส่วนท้องถิ่น)	เพื่อดำเนินการฉีดวัคซีนป้องกันและควบคุมโรคพิษสุนัขบ้า	พื้นที่ตำบลปากช่อง จำนวน 22 หมู่บ้าน	-	200,000	200,000	200,000	200,000	จำนวนสัตว์ที่ได้รับการฉีดวัคซีนป้องกันโรคพิษสุนัขบ้า	สัตว์ปลอดโรค คนปลอดภัยจากโรคพิษสุนัขบ้า	กอง สาธารณสุขฯ	หมู่บ้านในตำบล
4	เงินอุดหนุนสำหรับสำรวจข้อมูลจำนวนสัตว์และขึ้นทะเบียนสัตว์ตามโครงการสัตว์ปลอดโรค คนปลอดภัยจากโรคพิษสุนัขบ้า (อ้างจากหนังสือที่ มท 0810.5/ว1745 ลว. 31 สิงหาคม 2560 เรื่อง ซักซ้อมแนวทางการตั้งงบประมาณรายจ่ายประจำปีงบประมาณ พ.ศ.2561 เงินอุดหนุนทั่วไปด้านสาธารณสุขขององค์การปกครองส่วนท้องถิ่น)	เพื่อดำเนินการสำรวจข้อมูล จำนวนสัตว์และขึ้นทะเบียนสัตว์ตามโครงการสัตว์ปลอดโรค คนปลอดภัยจากโรคพิษสุนัขบ้า	พื้นที่ตำบลปากช่อง จำนวน 22 หมู่บ้าน	-	100,000	100,000	100,000	100,000	จำนวนสัตว์ที่ได้รับการสำรวจและขึ้นทะเบียนสัตว์	สัตว์ปลอดโรค คนปลอดภัยจากโรคพิษสุนัขบ้า	กอง สาธารณสุขฯ	หมู่บ้านในตำบล

ที่	โครงการ	วัตถุประสงค์	เป้าหมาย (ผลผลิตของโครงการ)	งบประมาณและที่ผ่านมา					ตัวชี้วัด (KPI)	ผลที่คาดว่าจะได้รับ	หน่วยงานรับผิดชอบหลัก	หน่วยงานที่ขอรับการเงินอุดหนุน
				2561 (บาท)	2562 (บาท)	2563 (บาท)	2564 (บาท)	2565 (บาท)				
5	เงินอุดหนุนสำหรับการกักสัตว์และการจัดสวัสดิภาพสัตว์	เพื่อใช้ในการกักสัตว์และการจัดสวัสดิภาพสัตว์ ตามระเบียบกระทรวมหาดไทย ว่าด้วยค่าใช้จ่ายในการจัดสวัสดิภาพสัตว์ของอค์กรปกครองส่วนท้องถิ่น พ.ศ.2562	พื้นที่ตำบลปากช่อง จำนวน 22 หมู่บ้าน	-	500,000	500,000	500,000	500,000	จำนวนสัตว์ที่ได้รับการกักสัตว์และได้รับการจัดสวัสดิภาพสัตว์	มีการกักสัตว์และมีการจัดสวัสดิภาพสัตว์อย่างเหมาะสม	กอง สาธารณสุข	ศูนย์พักพิงสุนัขจรจัดนครชัยบุรินทร์
6	จัดหาชุดตรวจหาสารเสพติดและอุปกรณ์เพื่อนำไปใช้ ตรวจกลุ่มเป้าหมาย เพื่อบำบัด รักษา ฟื้นฟู หรือติดตามผู้ผ่านการบำบัดรักษาฟื้นฟู	เพื่อปฏิบัติตามหนังสือสำนักงานปลัดสำนักนายกรัฐมนตรี ที่ นร 0107/3217 ลว.3 เม.ย.2562 เรื่องการกิจในการป้องกันและแก้ไขปัญหายาเสพติดของ อปท.	ประชาชนในตำบลปากช่องได้รับประโยชน์จากการทำกิจกรรม		100,000	100,000	100,000	100,000	ประชาชนในตำบลปากช่องได้รับประโยชน์จากการทำกิจกรรม	ประชาชนในตำบลปากช่องได้รับประโยชน์จากการทำกิจกรรม	กอง สาธารณสุข	อำเภอปากช่อง

แบบ ผ.02

รายละเอียดโครงการพัฒนา

แผนพัฒนาท้องถิ่น (พ.ศ.2561 - 2565)

สำหรับ อุดหนุนองค์กรปกครองส่วนท้องถิ่น ส่วนราชการ รัฐวิสาหกิจ องค์กรประชาชน

องค์การบริหารส่วนตำบลปากช่อง อำเภอปากช่อง จังหวัดนครราชสีมา

ยุทธศาสตร์จังหวัดที่ 2,3,4 และ 6

ยุทธศาสตร์การพัฒนาขององค์กรปกครองส่วนท้องถิ่นในเขตจังหวัดนครราชสีมา

ยุทธศาสตร์ที่ 9 ยุทธศาสตร์ด้านการรักษาความปลอดภัยในชีวิตและทรัพย์สิน

แผนงาน บริหารงานทั่วไป

ที่	โครงการ	วัตถุประสงค์	เป้าหมาย (ผลผลิตของโครงการ)	งบประมาณและที่ผ่านมา					ตัวชี้วัด (KPI)	ผลที่คาดว่าจะได้รับ	หน่วยงานรับผิดชอบหลัก	หน่วยงานที่ขอรับการเงินอุดหนุน
				2561 (บาท)	2562 (บาท)	2563 (บาท)	2564 (บาท)	2565 (บาท)				
1	เงินอุดหนุนโครงการจัดตั้งศูนย์ปฏิบัติการร่วมในการช่วยเหลือประชาชนขององค์กรปกครองส่วนท้องถิ่นอำเภอปากช่อง	เพื่อให้การดำเนินโครงการจัดตั้งศูนย์ปฏิบัติการร่วมในการช่วยเหลือประชาชนขององค์กรปกครองส่วนท้องถิ่นอำเภอปากช่อง เป็นไปด้วยความเรียบร้อย	สนับสนุนโครงการจัดตั้งศูนย์ปฏิบัติการร่วมในการช่วยเหลือประชาชนขององค์กรปกครองส่วนท้องถิ่นอำเภอปากช่อง	-	10,000	10,000	10,000	10,000	สถานที่กลางเพื่อให้ประชาชนได้รับความสะดวกในการติดต่อขอรับการช่วยเหลือและติดตามผล	มีสถานที่กลางเพื่อให้ประชาชนได้รับความสะดวกในการติดต่อขอรับการช่วยเหลือและติดตามผล	สำนักปลัด ,อบต.ปากช่อง, ท้องถิ่นอำเภอปากช่อง, อบต.หนองน้ำแดง	อบต.หนองน้ำแดง
2	อุดหนุน สภ.ปากช่อง เพื่อซ่อมแซมต่อเติมปรับปรุงจุดตรวจตู้ยามแยกลำทองหลาง	เพื่อความปลอดภัยของประชาชน	ประชาชนในตำบลปากช่อง	100,000	100,000	100,000	100,000	100,000	ประชาชนมีความปลอดภัยในชีวิตและทรัพย์สิน	ประชาชนมีความปลอดภัยในชีวิตและทรัพย์สิน	อบต.ปากช่อง	สภ.ปากช่อง

แบบ ผ.02/1

รายละเอียดโครงการพัฒนา

แผนพัฒนาท้องถิ่น (พ.ศ.2561 - 2565)

สำหรับ โครงการที่เกินศักยภาพขององค์กรปกครองส่วนท้องถิ่น

องค์การบริหารส่วนตำบลปากช่อง อำเภอปากช่อง จังหวัดนครราชสีมา

ยุทธศาสตร์จังหวัดที่ 2 และ 5

ยุทธศาสตร์การพัฒนาขององค์กรปกครองส่วนท้องถิ่นในเขตจังหวัดนครราชสีมา

ยุทธศาสตร์ที่ 6 ยุทธศาสตร์ด้านการพัฒนาโครงสร้างพื้นฐาน

แผนงาน เคหะและชุมชน

ที่	โครงการ	วัตถุประสงค์	เป้าหมาย (ผลผลิตของโครงการ)	งบประมาณและที่ผ่านมา					ตัวชี้วัด (KPI)	ผลที่คาดว่าจะได้รับ	หน่วยงานรับผิดชอบหลัก
				2561 (บาท)	2562 (บาท)	2563 (บาท)	2564 (บาท)	2565 (บาท)			
1	โครงการก่อสร้างสะพาน คสล.ข้ามคลอง หมู่ที่ 11 (คุ้มเกาะแก้ว)	เพื่อให้ประชาชนหมู่ที่ 11 มีการคมนาคมสะดวกรวดเร็ว	ก่อสร้างสะพาน คสล. กว้าง 7 ม. ยาว 42 ม.	6,000,000	6,000,000	6,000,000	6,000,000	6,000,000	ประชาชนในตำบล มีการคมนาคมสะดวกรวดเร็ว	ประชาชนในตำบล มีการคมนาคมสะดวกรวดเร็ว	กองช่าง
2	โครงการก่อสร้างถนนลาดยาง บริเวณเส้นบ้านบันไดม้า หมู่ที่ 4 ตำบลปากช่อง เชื่อม บ้านบางแจ้ง หมู่ที่ 5 ตำบลกลางดง	เพื่อให้ประชาชนตำบลปากช่องและตำบลกลางดง มีการคมนาคมที่สะดวก	ก่อสร้างถนนลาดยาง กว้าง 6 ม. ยาว 1,700 ม.	3,000,000	3,000,000	3,000,000	3,000,000	3,000,000	ประชาชนในตำบล มีการคมนาคมสะดวกรวดเร็ว	ประชาชนในตำบล มีการคมนาคมสะดวกรวดเร็ว	กองช่าง
3	โครงการก่อสร้างถนนลาดยาง หมู่ที่ 10 (ต่อจากถนนลาดยาง (คุ้มเขาแคบ) - เขตเทศบาล)	เพื่อให้ประชาชนตำบลปากช่องและเขตเทศบาลมีการคมนาคมที่สะดวก	ก่อสร้างถนนลาดยาง กว้าง 6 ม. ยาว 4,000 ม.	7,200,000	7,200,000	7,200,000	7,200,000	7,200,000	ประชาชนในตำบล มีการคมนาคมสะดวกรวดเร็ว	ประชาชนในตำบล มีการคมนาคมสะดวกรวดเร็ว	กองช่าง
4	โครงการซ่อมสร้างถนนลาดยาง (เส้นกลางบ้าน) หมู่ 12 เชื่อมหมู่ 5	เพื่อให้ประชาชนมีการคมนาคมสะดวกรวดเร็วและปลอดภัย	ก่อสร้างถนนลาดยาง กว้าง 7 ม. ยาว 4,000 ม.	10,000,000	10,000,000	10,000,000	10,000,000	10,000,000	ประชาชนในตำบล มีการคมนาคมสะดวกรวดเร็ว	ประชาชนในตำบล มีการคมนาคมสะดวกรวดเร็ว	กองช่าง

ที่	โครงการ	วัตถุประสงค์	เป้าหมาย (ผลผลิตของโครงการ)	งบประมาณและที่ผ่านมา					ตัวชี้วัด (KPI)	ผลที่คาดว่าจะได้รับ	หน่วยงานรับผิดชอบหลัก
				2561 (บาท)	2562 (บาท)	2563 (บาท)	2564 (บาท)	2565 (บาท)			
5	โครงการซ่อมสร้างถนนลาดยาง (เส้นกลางบ้าน) หมู่ 15 เชื่อมหมู่ 20	เพื่อให้ประชาชนมีการคมนาคมสะดวกรวดเร็วและปลอดภัย	ก่อสร้างถนนลาดยาง กว้าง 6 ม. ยาว 1,200 ม.	3,500,000	3,500,000	3,500,000	3,500,000	3,500,000	ประชาชนในตำบล มีการคมนาคมสะดวกรวดเร็ว	ประชาชนในตำบล มีการคมนาคมสะดวกรวดเร็ว	กองช่าง
6	โครงการซ่อมสร้างถนนลาดยาง (เส้นกลางบ้าน) หมู่ 4, หมู่ 1 และหมู่ 14	เพื่อให้ประชาชนมีการคมนาคมสะดวกรวดเร็วและปลอดภัย	ก่อสร้างถนนลาดยาง กว้าง 6 ม. ยาว 5,000 ม.	10,000,000	10,000,000	10,000,000	10,000,000	10,000,000	ประชาชนในตำบล มีการคมนาคมสะดวกรวดเร็ว	ประชาชนในตำบล มีการคมนาคมสะดวกรวดเร็ว	กองช่าง
7	โครงการก่อสร้างถนนลาดยาง บริเวณเส้นป่าเสียด - ซับน้ำเย็น	เพื่อให้ประชาชนอำเภอปากช่องและผู้ใช้สัญจรไปมา มีการคมนาคมที่สะดวก	ก่อสร้างถนนลาดยาง กว้าง 6 ม. ยาว 1,000 ม.	3,000,000	3,000,000	3,000,000	3,000,000	3,000,000	ประชาชนในตำบล มีการคมนาคมสะดวกรวดเร็ว	ประชาชนในตำบล มีการคมนาคมสะดวกรวดเร็ว	กองช่าง
8	โครงการก่อสร้างถนนลาดยาง บริเวณเส้นหนองตาแก้ว - หนองอีเหลอ	เพื่อให้ประชาชนอำเภอปากช่องและผู้ใช้สัญจรไปมา มีการคมนาคมที่สะดวก	ก่อสร้างถนนลาดยาง กว้าง 6 ม. ยาว 1,000 ม.	3,000,000	3,000,000	3,000,000	3,000,000	3,000,000	ประชาชนในตำบล มีการคมนาคมสะดวกรวดเร็ว	ประชาชนในตำบล มีการคมนาคมสะดวกรวดเร็ว	กองช่าง

แบบ ผ. 03

บัญชีครุภัณฑ์

แผนพัฒนาท้องถิ่น (พ.ศ. 2561 - 2565)

องค์การบริหารส่วนตำบลปากช่อง อำเภอปากช่อง จังหวัดนครราชสีมา

ที่	แผนงาน	หมวด	ประเภท	วัตถุประสงค์	เป้าหมาย (ผลผลิตของครุภัณฑ์)	งบประมาณและที่ผ่านมา					หน่วยงานรับผิดชอบหลัก
						2561 (บาท)	2562 (บาท)	2563 (บาท)	2564 (บาท)	2565 (บาท)	
1	แผนงานบริหารงานทั่วไป	หมวดค่า ครุภัณฑ์ที่ดินและสิ่งก่อสร้าง (ค่าครุภัณฑ์)	ครุภัณฑ์สำนักงาน	เพื่ออำนวยความสะดวกในการบริหารจัดการและการบริการประชาชน	ค่าจัดซื้อเครื่องปรับอากาศ จำนวน 3 เครื่อง	150,000	150,000	150,000	150,000	150,000	สำนักงานปลัด
2	แผนงานบริหารงานทั่วไป	หมวดค่า ครุภัณฑ์ที่ดินและสิ่งก่อสร้าง (ค่าครุภัณฑ์)	ครุภัณฑ์สำนักงาน	เพื่อใช้ในการปฏิบัติงาน	ค่าจัดซื้อโต๊ะทำงาน จำนวน 2 ตัว	10,000	10,000	10,000	10,000	10,000	สำนักงานปลัด
3	แผนงานบริหารงานทั่วไป	หมวดค่า ครุภัณฑ์ที่ดินและสิ่งก่อสร้าง (ค่าครุภัณฑ์)	ครุภัณฑ์สำนักงาน	เพื่อใช้ในการปฏิบัติงานอำนวยความสะดวกในการบริหารจัดการและการบริการประชาชน	ค่าจัดซื้อเครื่องถ่ายเอกสาร จำนวน 1 เครื่อง	100,000	100,000	100,000	100,000	100,000	สำนักงานปลัด
4	แผนงานบริหารงานทั่วไป	หมวดค่า ครุภัณฑ์ที่ดินและสิ่งก่อสร้าง (ค่าครุภัณฑ์)	ครุภัณฑ์สำนักงาน	เพื่อใช้ในการปฏิบัติงานอำนวยความสะดวกในการบริหารจัดการและการบริการประชาชน	ค่าจัดซื้อเครื่องโทรศัพท์	2,500	2,500	2,500	2,500	2,500	สำนักงานปลัด
5	แผนงานบริหารงานทั่วไป	หมวดค่า ครุภัณฑ์ที่ดินและสิ่งก่อสร้าง (ค่าครุภัณฑ์)	ครุภัณฑ์สำนักงาน	เพื่อใช้ในการปฏิบัติงานอำนวยความสะดวกในการบริหารจัดการและการบริการประชาชน	ค่าจัดซื้อเครื่องโทรสาร	5,000	5,000	5,000	5,000	5,000	สำนักงานปลัด

ที่	แผนงาน	หมวด	ประเภท	วัตถุประสงค์	เป้าหมาย (ผลผลิตของครุภัณฑ์)	งบประมาณและที่ผ่านมา					หน่วยงานรับผิดชอบหลัก
						2561 (บาท)	2562 (บาท)	2563 (บาท)	2564 (บาท)	2565 (บาท)	
6	แผนงานบริหารงานทั่วไป	หมวดค่า ครุภัณฑ์ที่ดินและสิ่งก่อสร้าง (ค่าครุภัณฑ์)	ครุภัณฑ์คอมพิวเตอร์	เพื่อใช้ในการปฏิบัติงาน	ค่าจัดซื้อเครื่องคอมพิวเตอร์ (จอภาพ และลำโพง) จำนวน 3 ชุด	100,000	100,000	100,000	100,000	100,000	สำนักงานปลัด
7	แผนงานบริหารงานทั่วไป	หมวดค่า ครุภัณฑ์ที่ดินและสิ่งก่อสร้าง (ค่าครุภัณฑ์)	ครุภัณฑ์คอมพิวเตอร์	เพื่อใช้ในการปฏิบัติงาน	ค่าจัดซื้อเครื่องสำรองไฟคอมพิวเตอร์ จำนวน 3 เครื่อง	12,000	12,000	12,000	12,000	12,000	สำนักงานปลัด
8	แผนงานบริหารงานทั่วไป	หมวดค่า ครุภัณฑ์ที่ดินและสิ่งก่อสร้าง (ค่าครุภัณฑ์)	ครุภัณฑ์คอมพิวเตอร์	เพื่อใช้ในการปฏิบัติงาน	จัดซื้อเครื่องปริ้นเตอร์แบบขาวดำ จำนวน 2 เครื่อง	16,000	16,000	16,000	16,000	16,000	สำนักงานปลัด
9	แผนงานบริหารงานทั่วไป	หมวดค่า ครุภัณฑ์ที่ดินและสิ่งก่อสร้าง (ค่าครุภัณฑ์)	ครุภัณฑ์คอมพิวเตอร์	เพื่อใช้ในการปฏิบัติงาน	จัดซื้อเครื่องปริ้นเตอร์แบบสี จำนวน 1 เครื่อง	50,000	50,000	50,000	50,000	50,000	สำนักงานปลัด
10	การรักษาความสงบภายใน	ครุภัณฑ์วิทยาศาสตร์หรือการแพทย์	ครุภัณฑ์วิทยาศาสตร์หรือการแพทย์	เพื่อใช้ในงานป้องกันและบรรเทาสาธารณภัย และเพื่อความปลอดภัยให้กับเจ้าหน้าที่กรณีปฏิบัติหน้าที่ในพื้นที่ๆมีอากาศต่ำกว่า 19.5 %	ค่าจัดซื้อเครื่องช่วยหายใจ(SCBA)	300,000	300,000	300,000	300,000	300,000	สำนักงานปลัด

ที่	แผนงาน	หมวด	ประเภท	วัตถุประสงค์	เป้าหมาย (ผลผลิตของครุภัณฑ์)	งบประมาณและที่ผ่านมา					หน่วยงานรับผิดชอบหลัก
						2561 (บาท)	2562 (บาท)	2563 (บาท)	2564 (บาท)	2565 (บาท)	
11	การรักษาความสงบภายใน	ครุภัณฑ์เครื่องดับเพลิง	ครุภัณฑ์เครื่องดับเพลิง	เพื่อใช้ในงานป้องกันและบรรเทาสาธารณภัย ด้านการดับเพลิง ด้านการช่วยเหลือภัยแล้งและการบริการสาธารณะต่างๆ	ค่าจัดซื้อสายส่งน้ำดับเพลิงชนิดยางสังเคราะห์	100,000	100,000	100,000	100,000	100,000	สำนักงานปลัด
12	การรักษาความสงบภายใน	ครุภัณฑ์เครื่องดับเพลิง	ครุภัณฑ์เครื่องดับเพลิง	เพื่อใช้ในงานป้องกันและบรรเทาสาธารณภัย ด้านการดับเพลิง	ค่าจัดซื้อชุดดับเพลิงในอาคาร	150,000	150,000	150,000	150,000	150,000	สำนักงานปลัด
13	การรักษาความสงบภายใน	ครุภัณฑ์เครื่องดับเพลิง	ครุภัณฑ์เครื่องดับเพลิง	เพื่อใช้ในงานป้องกันและบรรเทาสาธารณภัย ด้านการดับเพลิง	ค่าจัดซื้อหัวฉีดน้ำดับเพลิง	50,000	50,000	50,000	50,000	50,000	สำนักงานปลัด
14	การรักษาความสงบภายใน	ครุภัณฑ์ไฟฟ้าและวิทยุ	ครุภัณฑ์ไฟฟ้าและวิทยุ	เพื่อใช้ในการติดต่อสื่อสาร และประสานงานด้านการป้องกันและบรรเทาสาธารณภัย	ค่าจัดซื้อเครื่องรับส่งวิทยุ	28,000	28,000	28,000	28,000	28,000	สำนักงานปลัด

ที่	แผนงาน	หมวด	ประเภท	วัตถุประสงค์	เป้าหมาย (ผลผลิตของครุภัณฑ์)	งบประมาณและที่ผ่านมา					หน่วยงานรับผิดชอบหลัก
						2561 (บาท)	2562 (บาท)	2563 (บาท)	2564 (บาท)	2565 (บาท)	
15	การรักษาความสงบภายใน	ครุภัณฑ์อื่น	ครุภัณฑ์อื่น	เพื่อใช้ในงานป้องกันและบรรเทาสาธารณภัย ด้านการกู้ภัยในที่สูง ที่อับอากาศ ฯลฯ	ค่าจัดซื้อสายชาบิรภัย ชนิดปรับองศา ความสั้น - ยาว และทิศทาง	250,000	250,000	250,000	250,000	250,000	สำนักงานปลัด
16	การรักษาความสงบภายใน	ครุภัณฑ์อื่น	ครุภัณฑ์อื่น	เพื่อใช้ในงานป้องกันและบรรเทาสาธารณภัย ด้านการกู้ภัยในที่สูง ที่อับอากาศ ฯลฯ	ค่าจัดซื้อชุดเปล/กู้ภัยตะกร้าพร้อมอุปกรณ์เกี่ยวยึด	50,000	50,000	50,000	50,000	50,000	สำนักงานปลัด
17	การรักษาความสงบภายใน	ครุภัณฑ์อื่น	ครุภัณฑ์อื่น	เพื่อใช้ในงานป้องกันและบรรเทาสาธารณภัย	ค่าจัดซื้อเครื่องอัดอากาศสำหรับอัดเข้าชุดเครื่องช่วยหายใจแบบ Self - Contained Breathing Apparatus (SCBA)	500,000	500,000	500,000	500,000	500,000	สำนักงานปลัด
18	บริหารงานทั่วไป	ครุภัณฑ์	ครุภัณฑ์สำนักงาน	เพื่อใช้ในการปฏิบัติงาน	- เก้าอี้ จำนวน 6 ตัว	21,000	21,000	21,000	21,000	21,000	งานการเงินและบัญชี กองคลัง
19	บริหารงานทั่วไป	ครุภัณฑ์	ครุภัณฑ์สำนักงาน	เพื่อใช้ในการปฏิบัติงาน	- พัดลมติดผนัง จำนวน 2 ตัว	4,000	4,000	4,000	4,000	4,000	งานการเงินและบัญชี กองคลัง
20	บริหารงานทั่วไป	ครุภัณฑ์	ครุภัณฑ์สำนักงาน	เพื่อใช้ในการปฏิบัติงาน	- ตู้เก็บเอกสารเหล็ก แบบ 2 ประตู ขนาด 91.7x45.7x182.9 ซม. จำนวน 2 ๆ หลัง ๆ ละ 6,000.- บาท	12,000	12,000	12,000	12,000	12,000	งานการเงินและบัญชี กองคลัง

ที่	แผนงาน	หมวด	ประเภท	วัตถุประสงค์	เป้าหมาย (ผลผลิตของครุภัณฑ์)	งบประมาณและที่ผ่านมา					หน่วยงานรับผิดชอบหลัก
						2561 (บาท)	2562 (บาท)	2563 (บาท)	2564 (บาท)	2565 (บาท)	
21	บริหารงานทั่วไป	ครุภัณฑ์	ครุภัณฑ์สำนักงาน	เพื่อใช้ในการปฏิบัติงาน	- โต๊ะทำงานเหล็กหน้าแหลึก 7 ลิ้นชัก ความกว้าง 6 ฟุต จำนวน 1 ตัว	6,000	6,000	6,000	6,000	6,000	งานการเงินและบัญชี กองคลัง
22	บริหารงานทั่วไป	ครุภัณฑ์	ครุภัณฑ์สำนักงาน	เพื่อใช้ในการปฏิบัติงาน	- เก้าอี้ผู้บริหารทรงสูงชนิดมีเท้าแขน ขนาดกว้าง 65 ลึก 68 สูง 120 จำนวน 1 ตัว	3,500	3,500	3,500	3,500	3,500	งานการเงินและบัญชี กองคลัง
23	บริหารงานทั่วไป	ครุภัณฑ์	ครุภัณฑ์คอมพิวเตอร์	เพื่อใช้ในการปฏิบัติงาน	- เครื่องคอมพิวเตอร์ สำหรับงานประมวลผล แบบที่ 2 (จอภาพขนาดไม่น้อยกว่า 18.5 นิ้ว) ราคา 29,000.- บาท	29,000	29,000	29,000	29,000	29,000	งานการเงินและบัญชี กองคลัง
24	บริหารงานทั่วไป	ครุภัณฑ์	ครุภัณฑ์คอมพิวเตอร์	เพื่อใช้ในการปฏิบัติงาน	- เครื่องสำรองไฟฟ้า สำหรับคอมพิวเตอร์	3,200	3,200	3,200	3,200	3,200	งานการเงินและบัญชี กองคลัง
25	บริหารงานทั่วไป	ค่าครุภัณฑ์	ครุภัณฑ์สำนักงาน 1) เครื่องคอมพิวเตอร์สำหรับประมวลผล แบบที่ 1	เพื่อใช้ในการปฏิบัติงานด้านจัดเก็บรายได้	ปริมาณที่เพิ่มขึ้นของผู้ประกอบการและปริมาณงานด้านเอกสารที่เพิ่มมากขึ้น	22,000	22,000	22,000	22,000	22,000	งานจัดเก็บรายได้ กองคลัง
26			2) เครื่องพิมพ์ชนิดเลเซอร์/ชนิด LED ขาวดำ			7,900	7,900	7,900	7,900	7,900	
27			3) เครื่องสำรองไฟฟ้า ขนาด 1 kVA			5,800	5,800	5,800	5,800	5,800	
28			4) เครื่องสำรองไฟฟ้า ขนาด 1 kVA			5,800	5,800	5,800	5,800	5,800	

ที่	แผนงาน	หมวด	ประเภท	วัตถุประสงค์	เป้าหมาย (ผลผลิตของครุภัณฑ์)	งบประมาณและที่ผ่านมา					หน่วยงานรับผิดชอบหลัก
						2561 (บาท)	2562 (บาท)	2563 (บาท)	2564 (บาท)	2565 (บาท)	
29	บริหารงานทั่วไป (ต่อ)	ค่าครุภัณฑ์	5) เครื่องสำรองไฟฟ้า ขนาด 1 kVA	ใช้ในการปฏิบัติงานด้านจัดเก็บรายได้	ปริมาณที่เพิ่มขึ้นของผู้ประกอบการและปริมาณงานด้านเอกสารที่เพิ่มมากขึ้น	5,800	5,800	5,800	5,800	5,800	งานจัดเก็บรายได้ กองคลัง
30			6) เครื่องคอมพิวเตอร์แม่ข่าย	เพื่อใช้ในการปฏิบัติงานด้านงานแผนที่ภาษีและทะเบียนทรัพย์สิน	ปริมาณข้อมูลมีเป็นจำนวนมากที่ต้องลงในโปรแกรม LTAX3000 และระบบ LTAXGIS	350,000	350,000	350,000	350,000	350,000	
40			7) เครื่องพลอตเตอร์ ขนาด 36 นิ้ว			150,000	150,000	150,000	150,000	150,000	
41			8) เครื่องสำรองไฟฟ้า ขนาด 3 kVA			35,000	35,000	35,000	35,000	35,000	
42	เคหะและชุมชน	ครุภัณฑ์ยานพาหนะและขนส่ง	ครุภัณฑ์ยานพาหนะและขนส่ง	เพื่อใช้เป็นยานพาหนะออกสำรวจ ตรวจสอบ ควบคุมงาน ส่งเอกสาร ในกองช่าง และงานอื่นๆ	รถบรรทุก (ดีเซล) ขนาด 1 ตัน ปริมาณกระบอกสูบไม่ต่ำกว่า 2,000 ซีซี ขับเคลื่อน 2 ล้อ แบบดับเบิ้ลแคป	787,000	787,000	787,000	787,000	787,000	กองช่าง
43	เคหะและชุมชน	ครุภัณฑ์คอมพิวเตอร์	ครุภัณฑ์คอมพิวเตอร์	เพื่อทดแทนของเดิมที่ชำรุดจากการทำงานเพื่อความสะดวกในการปฏิบัติงาน	เครื่องคอมพิวเตอร์ตั้งโต๊ะ มีหน่วยความจำหลัก (RAM) ชนิด DDR3 หรือดีกว่า มีขนาดไม่น้อยกว่า 4 GB	22,000	22,000	22,000	22,000	22,000	กองช่าง

ที่	แผนงาน	หมวด	ประเภท	วัตถุประสงค์	เป้าหมาย (ผลผลิตของครุภัณฑ์)	งบประมาณและที่ผ่านมา					หน่วยงานรับผิดชอบหลัก
						2561 (บาท)	2562 (บาท)	2563 (บาท)	2564 (บาท)	2565 (บาท)	
44	เคหะและชุมชน	ครุภัณฑ์คอมพิวเตอร์	ครุภัณฑ์คอมพิวเตอร์	เพื่อทดแทนของเดิมที่ชำรุดจากการทำงาน เพื่อความสะดวกในการปฏิบัติงาน	เครื่องพิมพ์ชนิดเลเซอร์/ชนิด LED Letter, Legal และ Custom - มีความละเอียดในการพิมพ์ไม่น้อยกว่า 1,200x1,200 dpi สามารถใช้ได้กับ A3, A4	53,000	53,000	53,000	53,000	53,000	กองช่าง
45	เคหะและชุมชน	ครุภัณฑ์โฆษณาและเผยแพร่	ครุภัณฑ์โฆษณาและเผยแพร่	เพื่อการปฏิบัติงานมีความ ถูกต้อง สะดวก	กล้อง ถ่ายภาพนิ่งระบบดิจิตอล ความละเอียด 12 ล้านพิกเซล	6,500	6,500	6,500	6,500	6,500	กองช่าง
46	เคหะและชุมชน	ครุภัณฑ์	ครุภัณฑ์อื่น	เพื่อการปฏิบัติงานมีความถูกต้อง และรวดเร็ว	ล้อวัดระยะ 2 ชั้น เส้นรอบวง 1 เมตร เส้นผ่าศูนย์กลางวงล้อ 318 มิลลิเมตร	7,600	7,600	7,600	7,600	7,600	กองช่าง
47	เคหะและชุมชน	ครุภัณฑ์	ครุภัณฑ์อื่น	เพื่อการปฏิบัติงานมีความถูกต้อง และรวดเร็ว	ล้อวัดระยะ1 ชั้น มีเส้นรอบวง 0.5 เมตร	3,500	3,500	3,500	3,500	3,500	กองช่าง

ที่	แผนงาน	หมวด	ประเภท	วัตถุประสงค์	เป้าหมาย (ผลผลิตของครุภัณฑ์)	งบประมาณและที่ผ่านมา					หน่วยงานรับผิดชอบหลัก
						2561 (บาท)	2562 (บาท)	2563 (บาท)	2564 (บาท)	2565 (บาท)	
48	เคหะและชุมชน	ครุภัณฑ์	ครุภัณฑ์อื่น	เพื่อใช้ในการปฏิบัติงานสร้าง และซ่อมแซมบำรุงอุปกรณ์ให้มีประสิทธิภาพในการใช้งาน	ชุดตัดแก๊สสนาม 1.ท่อบรรจุแก๊สอ๊อกซิเย่น ขนาด 1.5 Q 2.ถังแก๊ส LPG ขนาด 5 กิโล 3.เกจ์วัดความดัน LPG 4.ด้ามเชื่อมพร้อมหัวเชื่อม 5 ขนาด 5.สายยางคู่ยาว 5 ม.พร้อมข้อต่อครบชุด 6.ไฟฉิดสำหรับจุดไฟพร้อมด้าม 1 ชุด 7.อุปกรณ์ยึดท่อแก๊สและออกซิเจนพร้อมล้อเลื่อน	15,000	15,000	15,000	15,000	15,000	กองช่าง
49	เคหะและชุมชน	ครุภัณฑ์	ครุภัณฑ์อื่น	เพื่อใช้ในการปฏิบัติงานสร้าง และซ่อมแซมบำรุงอุปกรณ์ให้มีประสิทธิภาพในการใช้งาน	สว่านแบตเตอรี่ เป็นสว่านแบตเตอรี่แบบมือถือ สามารถปรับการเจาะแบบกระแทกได้	5,000	5,000	5,000	5,000	5,000	กองช่าง

ที่	แผนงาน	หมวด	ประเภท	วัตถุประสงค์	เป้าหมาย (ผลผลิตของครุภัณฑ์)	งบประมาณและที่ผ่านมา					หน่วยงานรับผิดชอบหลัก
						2561 (บาท)	2562 (บาท)	2563 (บาท)	2564 (บาท)	2565 (บาท)	
50	เคหะและชุมชน	ครุภัณฑ์โรงงาน	ครุภัณฑ์โรงงาน	เพื่อใช้ในการปฏิบัติงานสร้าง และซ่อมแซมบำรุงอุปกรณ์ให้มีประสิทธิภาพในการใช้งาน	สว่านไฟฟ้า แบบมือถือสว่านเจาะโลหะ มอเตอร์มีกำลังไฟ 710วัตต์ สามารถปรับระดับได้ 2 speedใช้งานง่ายสวิตช์ขนาดใหญ่และมีปุ่ม Lock-On สำหรับต่อเนื่อง	5,000	5,000	5,000	5,000	5,000	กองช่าง
51	เคหะและชุมชน	ครุภัณฑ์โรงงาน	ครุภัณฑ์โรงงาน	เพื่อใช้ในการปฏิบัติงานสร้าง และซ่อมแซมบำรุงอุปกรณ์ให้มีประสิทธิภาพในการใช้งาน	เครื่องเชื่อมโลหะ ไร้ไฟฟ้า 220 V ปรับแร่งกระแสไฟเชื่อมได้สูงสุด 500 แอมป์ ชุด สวดทองแดงแท้ 100 %	20,000	20,000	20,000	20,000	20,000	กองช่าง
57	เคหะและชุมชน	ครุภัณฑ์	ครุภัณฑ์อื่น	เพื่อใช้ในการปฏิบัติงานสร้าง และซ่อมแซมบำรุงอุปกรณ์ให้มีประสิทธิภาพในการใช้งาน	บันไดเอนกประสงค์ปรับแบบ 16 ขั้น	3,500	3,500	3,500	3,500	3,500	กองช่าง
58	แผนงานการศึกษา	ค่าครุภัณฑ์ ที่ดิน และสิ่งก่อสร้าง	ครุภัณฑ์สำนักงาน	โต๊ะทำงานสำหรับพนักงาน	2 ชุด	20,000	20,000	20,000	20,000	20,000	กองการศึกษาฯ
59	แผนงานการศึกษา	ค่าครุภัณฑ์ ที่ดิน และสิ่งก่อสร้าง	ครุภัณฑ์คอมพิวเตอร์	เครื่องคอมพิวเตอร์สำหรับใช้ในสำนักงานศูนย์พัฒนาเด็กเล็ก	3 ชุด	60,000	60,000	60,000	60,000	60,000	กองการศึกษาฯ

ที่	แผนงาน	หมวด	ประเภท	วัตถุประสงค์	เป้าหมาย (ผลผลิตของครุภัณฑ์)	งบประมาณและที่ผ่านมา					หน่วยงานรับผิดชอบหลัก
						2561 (บาท)	2562 (บาท)	2563 (บาท)	2564 (บาท)	2565 (บาท)	
60	แผนงานการศึกษา	ค่าครุภัณฑ์ ที่ดิน และสิ่งก่อสร้าง	ครุภัณฑ์เครื่องเล่นสนามกลางแจ้ง	เป็นเครื่องเล่นพัฒนาการสำหรับเด็กเล็กศูนย์พัฒนาเด็กเล็ก	3 ชุด	200,000	200,000	200,000	200,000	200,000	กองการศึกษา
61	แผนงานการศึกษา	ค่าครุภัณฑ์ ที่ดิน และสิ่งก่อสร้าง	ครุภัณฑ์สื่อการศึกษาและโสตทัศนูปกรณ์	เป็นเครื่องเล่นพัฒนาการสำหรับเด็กเล็กศูนย์พัฒนาเด็กเล็ก	3 ชุด	200,000	200,000	200,000	200,000	200,000	กองการศึกษา
62	บริหารงานทั่วไป	ครุภัณฑ์	ครุภัณฑ์สำนักงาน	ใช้ในห้องประชุม	พระพุทธรูป	10,000	10,000	10,000	10,000	10,000	สำนักงานปลัด
63	บริหารงานทั่วไป	ครุภัณฑ์	ครุภัณฑ์สำนักงาน	ใช้ในห้องประชุม	โต๊ะกราบคุณเข่า	3,000	3,000	3,000	3,000	3,000	สำนักงานปลัด
64	บริหารงานทั่วไป	ครุภัณฑ์	ครุภัณฑ์สำนักงาน	เพื่อใช้ในการปฏิบัติงานอำนวยความสะดวกในการบริหารจัดการและการบริการประชาชน	เก้าอี้สำนักงาน	2,000	2,000	2,000	2,000	2,000	สำนักงานปลัด
65	การรักษาความสงบภายใน	ครุภัณฑ์ยานพาหนะและขนส่ง	ครุภัณฑ์ยานพาหนะและขนส่ง	เพื่อใช้ในงานป้องกันและบรรเทาสาธารณภัย	รถบรรทุก (ดีเซล)ขนาด 6 ตัน 6 ล้อ ปริมาตรกระบอกสูบไม่ต่ำกว่า 6,000 ซีซี หรือกำลังเครื่องยนต์สูงสุดไม่ต่ำกว่า 170 กิโลวัตต์แบบบรรทุกน้ำ	2,500,000	2,500,000	2,500,000	2,500,000	2,500,000	สำนักปลัด

ที่	แผนงาน	หมวด	ประเภท	วัตถุประสงค์	เป้าหมาย (ผลผลิตของครุภัณฑ์)	งบประมาณและที่ผ่านมา					หน่วยงานรับผิดชอบหลัก
						2561 (บาท)	2562 (บาท)	2563 (บาท)	2564 (บาท)	2565 (บาท)	
66	การรักษาความสงบภายใน	ครุภัณฑ์ยานพาหนะและขนส่ง	ครุภัณฑ์ยานพาหนะและขนส่ง	เพื่อใช้ในงานป้องกันและบรรเทาสาธารณภัย	รถยนต์ตรวจการณ์ปริมาตรกระบอกสูบไม่ต่ำกว่า 2,000 ซีซี หรือกำลังเครื่องยนต์ สูงสุดไม่ต่ำกว่า 110 กิโลวัตต์ เครื่องยนต์ดีเซลแบบขับเคลื่อน 4 ล้อ	1,570,000	1,570,000	1,570,000	1,570,000	1,570,000	สำนักปลัด
67	การรักษาความสงบภายใน	ครุภัณฑ์ยานพาหนะและขนส่ง	ครุภัณฑ์ยานพาหนะและขนส่ง	เพื่อใช้ในงานป้องกันและบรรเทาสาธารณภัย	รถพยาบาล (รถตู้) ปริมาตรกระบอกสูบ ไม่ต่ำกว่า 2,400 ซีซี หรือกำลังเครื่องยนต์สูงสุด ไม่ต่ำกว่า 90 กิโลวัตต์	2,000,000	2,000,000	2,000,000	2,000,000	2,000,000	สำนักปลัด
68	การรักษาความสงบภายใน	ครุภัณฑ์ยานพาหนะและขนส่ง	ครุภัณฑ์ยานพาหนะและขนส่ง	เพื่อใช้ในงานป้องกันและบรรเทาสาธารณภัย	รถพยาบาลอุณหภูมิ (รถกระบะ) ปริมาตรกระบอกสูบ ไม่ต่ำกว่า 2,400 ซีซี หรือกำลังเครื่องยนต์สูงสุด ไม่ต่ำกว่า 110 กิโลวัตต์	1,000,000	1,000,000	1,000,000	1,000,000	1,000,000	สำนักปลัด

ที่	แผนงาน	หมวด	ประเภท	วัตถุประสงค์	เป้าหมาย (ผลผลิตของครุภัณฑ์)	งบประมาณและที่ผ่านมา					หน่วยงานรับผิดชอบหลัก
						2561 (บาท)	2562 (บาท)	2563 (บาท)	2564 (บาท)	2565 (บาท)	
69	แผนงานบริหารทั่วไป งานบริหารงานคลัง	ครุภัณฑ์ ที่ดินและสิ่งก่อสร้าง	ครุภัณฑ์สำนักงาน	เพื่อใช้ในการปฏิบัติงาน	ตู้เหล็กบานเลื่อนกระจก ขนาด 2 บาน (มอก.) มือจับชนิดบิด มีแผ่นชั้นปรับระดับ 3 ชั้น และคุณสมบัติตามมาตรฐานผลิตภัณฑ์อุตสาหกรรม จำนวน 2 หลังๆละ 5,500.-บาท	11,000	11,000	11,000	11,000	11,000	กองคลัง(การเงิน)
70	แผนงานบริหารทั่วไป งานบริหารงานคลัง	ครุภัณฑ์ ที่ดินและสิ่งก่อสร้าง	ครุภัณฑ์คอมพิวเตอร์	เพื่อใช้ในการปฏิบัติงาน	เครื่องคอมพิวเตอร์สำหรับงานประมวลผล แบบที่ 1 (จอขนาดไม่น้อยกว่า 19 นิ้ว) จำนวน 2 เครื่อง เครื่องละ 22,000 บาท เกณฑ์ราคากลางและคุณลักษณะพื้นฐานครุภัณฑ์คอมพิวเตอร์	44,000	44,000	44,000	44,000	44,000	กองคลัง(การเงิน)
71	แผนงานบริหารทั่วไป งานบริหารงานคลัง	ครุภัณฑ์ ที่ดินและสิ่งก่อสร้าง	ครุภัณฑ์คอมพิวเตอร์	เพื่อใช้ในการปฏิบัติงาน	เครื่องสำรองไฟฟ้า ขนาด 800VA (480 Watts) จำนวน 4 เครื่อง เครื่องละ 2,800 บาท เกณฑ์ราคากลางและคุณลักษณะพื้นฐานครุภัณฑ์คอมพิวเตอร์	11,200	11,200	11,200	11,200	11,200	กองคลัง(การเงิน)

ที่	แผนงาน	หมวด	ประเภท	วัตถุประสงค์	เป้าหมาย (ผลผลิตของครุภัณฑ์)	งบประมาณและที่ผ่านมา					หน่วยงานรับผิดชอบหลัก
						2561 (บาท)	2562 (บาท)	2563 (บาท)	2564 (บาท)	2565 (บาท)	
72	แผนงานบริหารทั่วไป งานบริหารงานคลัง	ครุภัณฑ์ ที่ดินและสิ่งก่อสร้าง	ครุภัณฑ์คอมพิวเตอร์	เพื่อใช้ในการปฏิบัติงาน	เครื่องพิมพ์ชนิดเลเซอร์ หรือชนิด LED ขาวดำ ชนิด Network แบบที่ 1 (27 หน้า/นาที) จำนวน 2 เครื่อง เครื่องละ 7,900 บาท เกณฑ์ราคากลางและคุณลักษณะพื้นฐานครุภัณฑ์คอมพิวเตอร์	15,800	15,800	15,800	15,800	15,800	กองคลัง(การเงิน)
73	แผนงานบริหารทั่วไป งานบริหารงานคลัง	ครุภัณฑ์ ที่ดินและสิ่งก่อสร้าง	ครุภัณฑ์สำนักงาน	เพื่อใช้ในการปฏิบัติงาน	ตู้เหล็กบานเลื่อนทึบ ขนาด 2 บาน (มอก.) มีมือจับชนิดบิด มีแผ่นชั้นปรับระดับ 3 ชั้น และคุณสมบัติตามมาตรฐานผลิตภัณฑ์อุตสาหกรรม จำนวน 2 หลังๆละ 5,500.-บาท	11,000	11,000	11,000	11,000	11,000	กองคลัง(พัสดุ)
74	แผนงานบริหารทั่วไป งานบริหารงานคลัง	ครุภัณฑ์ ที่ดินและสิ่งก่อสร้าง	ครุภัณฑ์คอมพิวเตอร์	เพื่อใช้ในการปฏิบัติงาน	เครื่องสำรองไฟฟ้า ขนาด 800VA (480 Watts) จำนวน 4 เครื่อง เครื่องละ 2,800 บาท เกณฑ์ราคากลางและคุณลักษณะพื้นฐานครุภัณฑ์คอมพิวเตอร์	11,200	11,200	11,200	11,200	11,200	กองคลัง(พัสดุ)

ที่	แผนงาน	หมวด	ประเภท	วัตถุประสงค์	เป้าหมาย (ผลผลิตของครุภัณฑ์)	งบประมาณและที่ผ่านมา					หน่วยงานรับผิดชอบหลัก
						2561 (บาท)	2562 (บาท)	2563 (บาท)	2564 (บาท)	2565 (บาท)	
75	แผนงานบริหารทั่วไป งานบริหารงานคลัง	ครุภัณฑ์ ที่ดินและสิ่งก่อสร้าง	ครุภัณฑ์คอมพิวเตอร์	เพื่อใช้ในการปฏิบัติงาน	เครื่องพิมพ์ชนิดเลเซอร์ หรือชนิด LED ขาวดำ ชนิด Network แบบที่ 1 (27 หน้า/นาที) จำนวน 1 เครื่อง เครื่องละ 7,900 บาท เกณฑ์ราคากลางและคุณลักษณะพื้นฐานครุภัณฑ์คอมพิวเตอร์	7,900	7,900	7,900	7,900	7,900	กองคลัง(พัสดุ)
76	แผนงานบริหารทั่วไป งานบริหารงานคลัง	ครุภัณฑ์ ที่ดินและสิ่งก่อสร้าง	ครุภัณฑ์คอมพิวเตอร์	เพื่อใช้ในการปฏิบัติงาน	เครื่องคอมพิวเตอร์สำหรับงานประมวลผล แบบที่ 1 (จอขนาดไม่น้อยกว่า 19 นิ้ว) จำนวน 1 เครื่อง เครื่องละ 22,000 บาท เกณฑ์ราคากลางและคุณลักษณะพื้นฐานครุภัณฑ์คอมพิวเตอร์	22,000	22,000	22,000	22,000	22,000	กองคลัง(พัสดุ)
77	แผนงานบริหารทั่วไป งานบริหารงานคลัง	ครุภัณฑ์ ที่ดินและสิ่งก่อสร้าง	ครุภัณฑ์คอมพิวเตอร์	เพื่อใช้ในการปฏิบัติงาน	เครื่องคอมพิวเตอร์โน้ตบุ๊ก สำหรับงานประมวลผล จำนวน 1 เครื่อง เครื่องละ 21,000 บาท เกณฑ์ราคากลางและคุณลักษณะพื้นฐานครุภัณฑ์คอมพิวเตอร์	21,000	21,000	21,000	21,000	21,000	กองคลัง(พัสดุ)

ที่	แผนงาน	หมวด	ประเภท	วัตถุประสงค์	เป้าหมาย (ผลผลิตของครุภัณฑ์)	งบประมาณและที่ผ่านมา					หน่วยงานรับผิดชอบหลัก
						2561 (บาท)	2562 (บาท)	2563 (บาท)	2564 (บาท)	2565 (บาท)	
78	แผนงานบริหารทั่วไป งานบริหารงานคลัง	ครุภัณฑ์	ครุภัณฑ์สำนักงาน	เพื่อใช้ในการปฏิบัติงาน	เครื่องถ่ายเอกสาร จำนวน 1 เครื่อง ระบบดิจิตอล (ขาว - ดำ) ความเร็ว 30 แผ่นต่อนาที บัญชีราคามาตรฐานครุภัณฑ์	120,000	120,000	120,000	120,000	120,000	กองคลัง(พัสดุ)
79	แผนงานบริหารทั่วไป งานบริหารงานคลัง	ครุภัณฑ์	ครุภัณฑ์สำนักงาน	เพื่อใช้ในการปฏิบัติงาน	ชุดไมค์ใช้ในห้องประชุม	100,000	100,000	100,000	100,000	100,000	กองคลัง(พัสดุ)
80	เคหะและชุมชน	ครุภัณฑ์ก่อสร้าง	ครุภัณฑ์ก่อสร้าง	เพื่อใช้ในการปฏิบัติงานอำนวยความสะดวกในการบริหารจัดการและการบริการประชาชน	ตู้เชื่อมไฟฟ้า 300 A	20,000	20,000	20,000	20,000	20,000	กองช่าง
81	เคหะและชุมชน	ครุภัณฑ์ก่อสร้าง	ครุภัณฑ์ก่อสร้าง	เพื่อใช้ในการปฏิบัติงานอำนวยความสะดวกในการบริหารจัดการและการบริการประชาชน	หินเจียรไฟฟ้า ขนาด 7 นิ้ว	8,000	8,000	8,000	8,000	8,000	กองช่าง
82	เคหะและชุมชน	ครุภัณฑ์	ครุภัณฑ์สำนักงาน	เพื่อใช้ในการปฏิบัติงานอำนวยความสะดวกในการบริหารจัดการและการบริการประชาชน	เครื่องถ่ายเอกสาร(ขาว-ดำ)	120,000	120,000	120,000	120,000	120,000	กองช่าง

ที่	แผนงาน	หมวด	ประเภท	วัตถุประสงค์	เป้าหมาย (ผลผลิตของครุภัณฑ์)	งบประมาณและที่ผ่านมา					หน่วยงานรับผิดชอบหลัก
						2561 (บาท)	2562 (บาท)	2563 (บาท)	2564 (บาท)	2565 (บาท)	
83	สาธารณสุข	ครุภัณฑ์	ครุภัณฑ์ยานพาหนะและขนส่ง	เพื่อใช้ในการปฏิบัติงานอำนวยความสะดวกในการบริหารจัดการและการบริการประชาชน	รถบรรทุก (ดีเซล) ขนาด 1 ตัน ปริมาตรกระบอกสูบไม่ต่ำกว่า 2,400 ซีซี ขับเคลื่อน 2 ล้อ แบบตอนเดี่ยวแคบ	787,000	787,000	787,000	787,000	787,000	กองสาธารณสุขและสิ่งแวดล้อม
84	สาธารณสุข	ครุภัณฑ์	ครุภัณฑ์ยานพาหนะและขนส่ง	เพื่อใช้ในการปฏิบัติงานอำนวยความสะดวกในการบริหารจัดการและการบริการประชาชน	รถบรรทุกขยะ แบบอัดท้าย	2,400,000	2,400,000	2,400,000	2,400,000	2,400,000	กองสาธารณสุขและสิ่งแวดล้อม
85	บริหารงานทั่วไป	ครุภัณฑ์	ครุภัณฑ์สำนักงาน	เพื่อจัดหาให้เพียงพอต่อการใช้งานในห้องประชุม	ชุดไมค์ห้องประชุม	-	200,000	200,000	200,000	200,000	สำนักปลัด
86	บริหารงานทั่วไป	ครุภัณฑ์	ครุภัณฑ์สำนักงาน	เพื่อจัดหาให้เพียงพอต่อการใช้งานในห้องประชุม	โต๊ะห้องประชุม	-	100,000	100,000	100,000	100,000	สำนักปลัด
87	บริหารงานทั่วไป	ครุภัณฑ์	ครุภัณฑ์สำนักงาน	เพื่อจัดหาให้เพียงพอต่อการใช้งานในห้องประชุม	เก้าอี้ห้องประชุม	-	100,000	100,000	100,000	100,000	สำนักปลัด
88	บริหารงานทั่วไป	ครุภัณฑ์	ครุภัณฑ์สำนักงาน	เพื่อจัดหาให้เพียงพอต่อการใช้งานในห้องประชุม	เก้าอี้สำนักงาน (มีล้อ) 10 ตัว	-	30,000	30,000	30,000	30,000	สำนักปลัด
89	บริหารงานทั่วไป	ครุภัณฑ์	ครุภัณฑ์สำนักงาน	เพื่อใช้ทำลายเอกสาร	เครื่องทำลายเอกสาร	-	30,000	30,000	30,000	30,000	สำนักปลัด

ที่	แผนงาน	หมวด	ประเภท	วัตถุประสงค์	เป้าหมาย (ผลผลิตของครุภัณฑ์)	งบประมาณและที่ผ่านมา					หน่วยงานรับผิดชอบหลัก
						2561 (บาท)	2562 (บาท)	2563 (บาท)	2564 (บาท)	2565 (บาท)	
90	บริหารงานทั่วไป	ครุภัณฑ์	ครุภัณฑ์สำนักงาน	เพื่อใช้ในการปฏิบัติงานของสำนักปลัด	เครื่องพิมพ์ดีดไฟฟ้า แบบตั้งโต๊ะ ระบบสองภาษา 2เครื่อง	-	30,000	30,000	30,000	30,000	สำนักปลัด
91	บริหารงานทั่วไป	ครุภัณฑ์	ครุภัณฑ์สำนักงาน	เพื่อใช้ในจัดวางวัสดุอุปกรณ์และสิ่งของในห้องประชุม	โต๊ะอเนกประสงค์ จำนวน 5 ตัว	-	10,000	10,000	10,000	10,000	สำนักปลัด
92	บริหารงานทั่วไป	ครุภัณฑ์	ครุภัณฑ์สำนักงาน	เพื่อใช้ในการปฏิบัติงาน	เครื่องเย็บกระดาษ ขนาดใหญ่	-	5,000	5,000	5,000	5,000	สำนักปลัด
93	บริหารงานทั่วไป	ครุภัณฑ์	ครุภัณฑ์สำนักงาน	เพื่อใช้ในการปฏิบัติงาน	เครื่องเจาะกระดาษ	-	5,000	5,000	5,000	5,000	สำนักปลัด
94	บริหารงานทั่วไป	ครุภัณฑ์	ครุภัณฑ์สำนักงาน	เพื่อจัดหาให้เพียงพอต่อการใช้งาน	เก้าอี้ผู้บริหาร 10 ตัว	-	80,000	80,000	80,000	80,000	สำนักปลัด
95	บริหารงานทั่วไป	ครุภัณฑ์	ครุภัณฑ์คอมพิวเตอร์	เพื่อใช้ในการปฏิบัติงานของสำนักปลัด	เครื่องพิมพ์มัลติฟังชั่น (Multi Function Printer) 1 เครื่อง	-	10,000	10,000	10,000	10,000	สำนักปลัด
96	บริหารงานทั่วไป	ครุภัณฑ์	ครุภัณฑ์คอมพิวเตอร์	เพื่อใช้ในการปฏิบัติงานของสำนักปลัด	เครื่องคอมพิวเตอร์โน๊ตบุ๊ค 2 เครื่อง	-	50,000	50,000	50,000	50,000	สำนักปลัด
97	บริหารงานทั่วไป	ครุภัณฑ์	ครุภัณฑ์คอมพิวเตอร์	เพื่อใช้ในการปฏิบัติงาน	เครื่องอ่านบัตรประชาชน (smart card reader) 7 เครื่อง	-	7,000	7,000	7,000	7,000	สำนักปลัด
98	บริหารงานทั่วไป	ครุภัณฑ์	ครุภัณฑ์คอมพิวเตอร์	เพื่อใช้ในการปฏิบัติงาน	จอโปรเจคเตอร์แบบขาตั้ง จำนวน 1 ชิ้น	-	10,000	10,000	10,000	10,000	สำนักปลัด
99	บริหารงานทั่วไป	ครุภัณฑ์	ครุภัณฑ์คอมพิวเตอร์	เพื่อใช้ในการติดเครื่องฉายโปรเจคเตอร์ในห้องประชุม	ขาตั้งเครื่องฉาย	-	5,000	5,000	5,000	5,000	สำนักปลัด

ที่	แผนงาน	หมวด	ประเภท	วัตถุประสงค์	เป้าหมาย (ผลผลิตของครุภัณฑ์)	งบประมาณและที่ผ่านมา					หน่วยงานรับผิดชอบหลัก
						2561 (บาท)	2562 (บาท)	2563 (บาท)	2564 (บาท)	2565 (บาท)	
100	บริหารงานทั่วไป	ครุภัณฑ์	ครุภัณฑ์งานบ้านงานครัว	เพื่อจัดหาไว้เพียงพอต่อการใช้งานเมื่อมีการจัดประชุม และฝึกอบรมต่างๆ	ถังต้มน้ำร้อนไฟฟ้า 1 ถัง	-	15,000	15,000	15,000	15,000	สำนักปลัด
101	บริหารงานทั่วไป	ครุภัณฑ์	ครุภัณฑ์โฆษณาและเผยแพร่	เพื่อใช้บันทึกภาพถ่ายสำรวจหรือยากรท้องถิ่น และถ่ายภาพกิจกรรมต่างๆ	กล้องถ่ายภาพนิ่ง จำนวน 1 ตัว	-	25,000	25,000	25,000	25,000	สำนักปลัด
102	บริหารงานทั่วไป	ครุภัณฑ์	ครุภัณฑ์โฆษณาและเผยแพร่	เพื่อใช้ในการจัดประชุมหรือจัดโครงการนอกสถานที่และกิจกรรมต่างๆ	ลำโพงพกพา	-	10,000	10,000	10,000	10,000	สำนักปลัด
103	บริหารงานทั่วไป	ครุภัณฑ์	ครุภัณฑ์โฆษณาและเผยแพร่	เพื่อใช้ในการจัดประชุมหรือจัดโครงการนอกสถานที่และกิจกรรมต่างๆ	เครื่องขยายเสียงอเนกประสงค์	-	5,000	5,000	5,000	5,000	สำนักปลัด
104	บริหารงานทั่วไป	ครุภัณฑ์	ครุภัณฑ์สำนักงาน	เพื่อใช้ในการจัดทำเป็นห้องข้อมูลข่าวสาร	ตู้เหล็กบานเลื่อนกระจกสูง จำนวน 2 ตัว	-	20,000	20,000	20,000	20,000	สำนักปลัด
105	บริหารงานทั่วไป	ครุภัณฑ์	ครุภัณฑ์สำนักงาน	เพื่อใช้ในการจัดทำเป็นห้องข้อมูลข่าวสาร,ห้องสภา และงานธุรการ	ตู้เหล็กบานเลื่อนกระจก 4 ฟุต จำนวน 7 ตัว	-	56,000	56,000	56,000	56,000	สำนักปลัด

ที่	แผนงาน	หมวด	ประเภท	วัตถุประสงค์	เป้าหมาย (ผลผลิตของครุภัณฑ์)	งบประมาณและที่ผ่านมา					หน่วยงานรับผิดชอบหลัก
						2561 (บาท)	2562 (บาท)	2563 (บาท)	2564 (บาท)	2565 (บาท)	
106	บริหารงานทั่วไป	ครุภัณฑ์	ครุภัณฑ์สำนักงาน	เพื่อใช้ในการจัดทำเป็นห้องข้อมูลข่าวสาร	ตู้เหล็กบานเลื่อนทึบสูง จำนวน 2 ตัว	-	20,000	20,000	20,000	20,000	สำนักปลัด
107	บริหารงานทั่วไป	ครุภัณฑ์	ครุภัณฑ์สำนักงาน	เพื่อใช้ในการจัดทำเป็นห้องข้อมูลข่าวสาร	ชั้นวางเหล็ก 2 ชั้น จำนวน 2 ตัว	-	12,000	12,000	12,000	12,000	สำนักปลัด
108	บริหารงานทั่วไป	ครุภัณฑ์	ครุภัณฑ์อื่น	เพื่อจัดทำพุ่มเฉลิมพระเกียรติ พระราชพิธีบรมราชาภิเษก รัชกาลที่ 10	พุ่มเฉลิมพระเกียรติ พระราชพิธีบรมราชาภิเษก รัชกาลที่ 10 จำนวน 1 พุ่ม	-	700,000	700,000	700,000	700,000	สำนักงานปลัด/กองช่าง
109	บริหารงานทั่วไป	ครุภัณฑ์	ครุภัณฑ์อื่น	เพื่อจัดทำพุ่มเฉลิมพระเกียรติ	พุ่มเฉลิมพระเกียรติ	-	500,000	500,000	500,000	500,000	สำนักงานปลัด/กองช่าง
110	บริหารงานทั่วไป	ครุภัณฑ์	ครุภัณฑ์คอมพิวเตอร์	เพื่อใช้ในการปฏิบัติงาน	เครื่องพิมพ์สี	-	30,000	30,000	30,000	30,000	สำนักปลัด
111	บริหารงานทั่วไป	ครุภัณฑ์	ครุภัณฑ์คอมพิวเตอร์	เพื่อใช้ในการปฏิบัติงาน	เครื่องพิมพ์ขาว-ดำ	-	10,000	10,000	10,000	10,000	สำนักปลัด
112	การรักษาความสงบภายใ	ครุภัณฑ์	ครุภัณฑ์เครื่องดับเพลิง	เพื่อใช้ในงานป้องกันและบรรเทาสาธารณภัย	ค่าจัดซื้อชุดดับเพลิงในอาคาร	-	300,000	300,000	300,000	300,000	สำนักปลัด (งานป้องกันและบรรเทาสาธารณภัย)
113	การรักษาความสงบภายใ	ครุภัณฑ์	ครุภัณฑ์เครื่องดับเพลิง	เพื่อใช้ในงานป้องกันและบรรเทาสาธารณภัย	ค่าจัดซื้อหัวฉีดน้ำดับเพลิง	-	300,000	300,000	300,000	300,000	สำนักปลัด (งานป้องกันและบรรเทาสาธารณภัย)
114	การรักษาความสงบภายใ	ครุภัณฑ์	ครุภัณฑ์ไฟฟ้าและวิทยุ	เพื่อใช้ในการติดต่อสื่อสาร และประสานงานด้านการป้องกันและบรรเทาสาธารณภัย	ค่าจัดซื้อเครื่องรับส่งวิทยุ	-	96,000	96,000	96,000	96,000	สำนักปลัด (งานป้องกันและบรรเทาสาธารณภัย)

ที่	แผนงาน	หมวด	ประเภท	วัตถุประสงค์	เป้าหมาย (ผลผลิตของครุภัณฑ์)	งบประมาณและที่ผ่านมา					หน่วยงานรับผิดชอบหลัก
						2561 (บาท)	2562 (บาท)	2563 (บาท)	2564 (บาท)	2565 (บาท)	
115	การรักษาความสงบภายใ	ครุภัณฑ์	ครุภัณฑ์อื่น	เพื่อใช้ในงานป้องกันและบรรเทาสาธารณภัย	ค่าจัดซื้อชุดเครื่องช่วยหายใจ (SCUBA)	-	195,000	195,000	195,000	195,000	สำนักปลัด (งานป้องกันและบรรเทาสาธารณภัย)
116	การรักษาความสงบภายใ	ครุภัณฑ์	ครุภัณฑ์อื่น	เพื่อใช้ในงานป้องกันและบรรเทาสาธารณภัย	ค่าจัดซื้อชุดเครื่องช่วยหายใจ (SCBA)	-	200,000	200,000	200,000	200,000	สำนักปลัด (งานป้องกันและบรรเทาสาธารณภัย)
117	การรักษาความสงบภายใ	ครุภัณฑ์	ครุภัณฑ์อื่น	เพื่อใช้ในงานป้องกันและบรรเทาสาธารณภัย	ค่าจัดซื้อชุดเครื่องอัดอากาศ (SCBA) และ(SCUBA)	-	443,000	443,000	443,000	443,000	สำนักปลัด (งานป้องกันและบรรเทาสาธารณภัย)
118	การรักษาความสงบภายใ	ครุภัณฑ์	ครุภัณฑ์อื่น	เพื่อใช้ในงานป้องกันและบรรเทาสาธารณภัย	ค่าจัดซื้อสามขาบีวภัย พร้อมอุปกรณ์	-	90,000	90,000	90,000	90,000	สำนักปลัด (งานป้องกันและบรรเทาสาธารณภัย)
119	การรักษาความสงบภายใ	ครุภัณฑ์	ครุภัณฑ์อื่น	เพื่อใช้ในงานป้องกันและบรรเทาสาธารณภัย	ค่าจัดซื้อชุดเปลกู้ภัยตะกร้า พร้อมอุปกรณ์เกี่ยวยึด	-	110,000	110,000	110,000	110,000	สำนักปลัด (งานป้องกันและบรรเทาสาธารณภัย)
120	การรักษาความสงบภายใ	ครุภัณฑ์	ครุภัณฑ์อื่น	เพื่อใช้ในงานป้องกันและบรรเทาสาธารณภัย	ค่าจัดซื้อหุ่นสาธิตการฟื้นคืนชีพ ชนิดครึ่งตัว หรือเต็มตัว	-	84,000	84,000	84,000	84,000	สำนักปลัด (งานป้องกันและบรรเทาสาธารณภัย)

ที่	แผนงาน	หมวด	ประเภท	วัตถุประสงค์	เป้าหมาย (ผลผลิตของครุภัณฑ์)	งบประมาณและที่ผ่านมา					หน่วยงานรับผิดชอบหลัก
						2561 (บาท)	2562 (บาท)	2563 (บาท)	2564 (บาท)	2565 (บาท)	
121	การรักษาความสงบภายใ	ครุภัณฑ์	ครุภัณฑ์ยานพาหนะและข	เพื่อใช้ในงานป้องกันและบรรเทาสาธารณภัย	รถบรรทุก (ดีเซล)ขนาด 6 ตัน 6 ล้อ ปริมาตรกระบอกสูบไม่ต่ำกว่า 6,000 ซีซี หรือกำลังเครื่องยนต์สูงสุดไม่ต่ำกว่า 170 กิโลวัตต์แบบบรรทุกน้ำ	-	2,500,000	2,500,000	2,500,000	2,500,000	สำนักปลัด (งานป้องกันและบรรเทาสาธารณภัย)
122	การรักษาความสงบภายใ	ครุภัณฑ์	ครุภัณฑ์ยานพาหนะและข	เพื่อใช้ในงานป้องกันและบรรเทาสาธารณภัย	รถยนต์ตรวจการณ์ปริมาตรกระบอกสูบไม่ต่ำกว่า 2,000 ซีซี หรือกำลังเครื่องยนต์ สูงสุดไม่ต่ำกว่า 110 กิโลวัตต์ เครื่องยนต์ดีเซลแบบขับเคลื่อน 4 ล้อ	-	1,570,000	1,570,000	1,570,000	1,570,000	สำนักปลัด (งานป้องกันและบรรเทาสาธารณภัย)
123	การรักษาความสงบภายใ	ครุภัณฑ์	ครุภัณฑ์ยานพาหนะและข	เพื่อใช้ในงานป้องกันและบรรเทาสาธารณภัย	รถพยาบาล (รถตู้) ปริมาตรกระบอกสูบไม่ต่ำกว่า 2,400 ซีซี หรือกำลังเครื่องยนต์สูงสุดไม่ต่ำกว่า 90 กิโลวัตต์	-	2,000,000	2,000,000	2,000,000	2,000,000	สำนักปลัด (งานป้องกันและบรรเทาสาธารณภัย)

ที่	แผนงาน	หมวด	ประเภท	วัตถุประสงค์	เป้าหมาย (ผลผลิตของครุภัณฑ์)	งบประมาณและที่ผ่านมา					หน่วยงานรับผิดชอบหลัก
						2561 (บาท)	2562 (บาท)	2563 (บาท)	2564 (บาท)	2565 (บาท)	
124	การรักษาความสงบภายใ	ครุภัณฑ์	ครุภัณฑ์ยานพาหนะและข	เพื่อใช้ในงานป้องกันและบรรเทาสาธารณภัย	รถพยาบาลฉุกเฉิน (รถกระบะ) ปริมาตรกระบอกสูบไม่ต่ำกว่า 2,400 ซีซี หรือกำลังเครื่องยนต์สูงสุดไม่ต่ำกว่า 110 กิโลวัตต์	-	1,000,000	1,000,000	1,000,000	1,000,000	สำนักปลัด (งานป้องกันและบรรเทาสาธารณภัย)
125	การรักษาความสงบภายใ	ครุภัณฑ์	ครุภัณฑ์คอมพิวเตอร์	เพื่อใช้ในงานป้องกันและบรรเทาสาธารณภัย	เครื่องคอมพิวเตอร์ สำนักงาน ครบชุด	-	25,000	25,000	25,000	25,000	สำนักปลัด (งานป้องกันและบรรเทาสาธารณภัย)
126	การรักษาความสงบภายใ	ครุภัณฑ์	ครุภัณฑ์คอมพิวเตอร์	เพื่อใช้ในงานป้องกันและบรรเทาสาธารณภัย	เครื่องพิมพ์(ปริ้นซ์เตอร์) ขาว-ดำ	-	10,000	10,000	10,000	10,000	สำนักปลัด (งานป้องกันและบรรเทาสาธารณภัย)
127	การรักษาความสงบภายใ	ครุภัณฑ์	ครุภัณฑ์คอมพิวเตอร์	เพื่อใช้ในงานป้องกันและบรรเทาสาธารณภัย	เครื่องพิมพ์(ปริ้นซ์เตอร์) สี	-	30,000	30,000	30,000	30,000	สำนักปลัด (งานป้องกันและบรรเทาสาธารณภัย)
128	การรักษาความสงบภายใ	ครุภัณฑ์	ครุภัณฑ์คอมพิวเตอร์	เพื่อใช้ในงานป้องกันและบรรเทาสาธารณภัย	เครื่องสำรองไฟฟ้า	-	10,000	10,000	10,000	10,000	สำนักปลัด (งานป้องกันและบรรเทาสาธารณภัย)

ที่	แผนงาน	หมวด	ประเภท	วัตถุประสงค์	เป้าหมาย (ผลผลิตของครุภัณฑ์)	งบประมาณและที่ผ่านมา					หน่วยงานรับผิดชอบหลัก
						2561 (บาท)	2562 (บาท)	2563 (บาท)	2564 (บาท)	2565 (บาท)	
129	การรักษาความสงบภายใ	ครุภัณฑ์	ครุภัณฑ์วิทยาศาสตร์และ	เพื่อใช้ในงานป้องกันและบรรเทาสาธารณภัย	ค่าจัดซื้อเครื่องกระตุกหัวใจด้วยไฟฟ้าอัตโนมัติแบบเคลื่อนย้าย ชนิด AED (Automated External Defibrillator)	-	130,000	130,000	130,000	130,000	สำนักปลัด (งานป้องกันและบรรเทาสาธารณภัย)
130	บริหารงานทั่วไปงานบริห	ครุภัณฑ์	ครุภัณฑ์สำนักงาน	เพื่อใช้ในการปฏิบัติงาน	ค่าจัดซื้อเก้าอี้สำนักงาน จำนวน 5 ตัว	-	14,000	14,000	14,000	14,000	กองคลัง(พัสดุ)
131	บริหารงานทั่วไปงานบริห	ครุภัณฑ์	ครุภัณฑ์คอมพิวเตอร์	เพื่อใช้ในการปฏิบัติงาน	เครื่องสำรองไฟฟ้า	-	22,500	22,500	22,500	22,500	กองคลัง(พัสดุ)
132	บริหารงานทั่วไป	ครุภัณฑ์	ครุภัณฑ์คอมพิวเตอร์	เพื่อใช้ในการปฏิบัติงาน	เครื่องพิมพ์สี	-	30,000	30,000	30,000	30,000	กองคลัง(พัสดุ)
133	บริหารงานทั่วไปงานบริห	ครุภัณฑ์	ครุภัณฑ์คอมพิวเตอร์	เพื่อใช้ในการปฏิบัติงาน	เครื่องคอมพิวเตอร์ สำหรับประมวลผล จำนวน 2 เครื่อง	-	28,000	28,000	28,000	28,000	กองคลัง(การเงิน)
134	บริหารงานทั่วไปงานบริห	ครุภัณฑ์	ครุภัณฑ์สำนักงาน	เพื่อใช้ในการปฏิบัติงาน	ค่าจัดซื้อเก้าอี้สำนักงาน จำนวน 5 ตัว	-	50,000	50,000	50,000	50,000	กองคลัง(จัดเก็บรายได้)
135	บริหารงานทั่วไปงานบริห	ครุภัณฑ์	ครุภัณฑ์คอมพิวเตอร์	เพื่อใช้ในการปฏิบัติงาน	เครื่องพิมพ์ชนิดเลเซอร์/ชนิด LED ขาวดำชนิด NETWORT จำนวน 2 เครื่อง	-	18,000	18,000	18,000	18,000	กองคลัง(จัดเก็บรายได้)
136	บริหารงานทั่วไปงานบริห	ครุภัณฑ์	ครุภัณฑ์คอมพิวเตอร์	เพื่อใช้ในการปฏิบัติงาน	เครื่องคอมพิวเตอร์ สำหรับประมวลผล แบบที่ 1 จำนวน 2 เครื่อง	-	40,000	40,000	40,000	40,000	กองคลัง(จัดเก็บรายได้)
137	บริหารงานทั่วไปงานบริห	ครุภัณฑ์	ครุภัณฑ์คอมพิวเตอร์	เพื่อใช้ในการปฏิบัติงาน	เครื่องสำรองไฟฟ้า จำนวน 4 เครื่อง	-	50,000	50,000	50,000	50,000	กองคลัง(จัดเก็บรายได้)
138	บริหารงานทั่วไปงานบริห	ครุภัณฑ์	ครุภัณฑ์โฆษณาและเผยแ	เพื่อใช้ในการปฏิบัติงาน	กล้องถ่ายรูป ระบบดิจิตอล จำนวน 1 ตัว	-	25,000	25,000	25,000	25,000	กองคลัง(จัดเก็บรายได้)

ที่	แผนงาน	หมวด	ประเภท	วัตถุประสงค์	เป้าหมาย (ผลผลิตของครุภัณฑ์)	งบประมาณและที่ผ่านมา					หน่วยงานรับผิดชอบหลัก
						2561 (บาท)	2562 (บาท)	2563 (บาท)	2564 (บาท)	2565 (บาท)	
139	แผนงานบริหารและชุมชน	ครุภัณฑ์	ครุภัณฑ์โรงงาน	เพื่อให้มีเครื่องมือเครื่องใช้ที่จำเป็นเพียงพอสำหรับการปฏิบัติงาน	เครื่องเจียร์/ตัด แบบมือถือ ขนาด 7 นิ้ว จำนวน 1 เครื่อง	-	7,500	7,500	7,500	7,500	กองช่าง
140	แผนงานบริหารและชุมชน	ครุภัณฑ์	ครุภัณฑ์โรงงาน	เพื่อให้มีเครื่องมือเครื่องใช้ที่จำเป็นเพียงพอสำหรับการปฏิบัติงาน	ตู้เชื่อมกระเป๋าหิ้ว(ตู้เชื่อมอินเวอร์เตอร์)-กำลังเชื่อม 200 A (DC) ไฟบ้าน 220 V	-	8,500	8,500	8,500	8,500	กองช่าง
141	แผนงานบริหารและชุมชน	ครุภัณฑ์	ครุภัณฑ์โรงงาน	เพื่อให้มีเครื่องมือเครื่องใช้ที่จำเป็นเพียงพอสำหรับการปฏิบัติงาน	ตู้เชื่อมไฟฟ้า 500 แอมป์ สามารถเชื่อมได้ 2.6 - 4 มม. ขนาดสายเชื่อม: 35-50 sq ความยาวสายเชื่อม: ไม่เกิน 20 เมตร	-	22,000	22,000	22,000	22,000	กองช่าง
142	แผนงานบริหารและชุมชน	ครุภัณฑ์	ครุภัณฑ์โรงงาน	เพื่อให้มีเครื่องมือเครื่องใช้ที่จำเป็นเพียงพอสำหรับการปฏิบัติงาน	ปากกาจับชิ้นงาน ขนาด 6 นิ้ว (เหล็กแท้) ขนาด (กว้างxยาวxสูง) 15.7x41.6x18.7 เซนติเมตร	-	3,500	3,500	3,500	3,500	กองช่าง
143	แผนงานบริหารและชุมชน	ครุภัณฑ์	ครุภัณฑ์โรงงาน	เพื่อให้มีเครื่องมือเครื่องใช้ที่จำเป็นเพียงพอสำหรับการปฏิบัติงาน	เครื่องวัดค่าสะท้อนแสงเส้นจราจร	-	700,000	700,000	700,000	700,000	กองช่าง

ที่	แผนงาน	หมวด	ประเภท	วัตถุประสงค์	เป้าหมาย (ผลผลิตของครุภัณฑ์)	งบประมาณและที่ผ่านมา					หน่วยงานรับผิดชอบหลัก
						2561 (บาท)	2562 (บาท)	2563 (บาท)	2564 (บาท)	2565 (บาท)	
144	แผนงานเคหะและชุมชน	ครุภัณฑ์	ครุภัณฑ์โรงงาน	เพื่อให้มีเครื่องมือเครื่องใช้ที่จำเป็นเพียงพอสำหรับการปฏิบัติงาน	เครื่องวัดความหนาสันจราจร	-	62,000	62,000	62,000	62,000	กองช่าง
145	แผนงานเคหะและชุมชน	ครุภัณฑ์	ครุภัณฑ์โรงงาน	เพื่อให้มีเครื่องมือเครื่องใช้ที่จำเป็นเพียงพอสำหรับการปฏิบัติงาน	เครื่องวัดอุณหภูมิเทอร์โมมิเตอร์	-	10,000	10,000	10,000	10,000	กองช่าง
146	สาธารณสุข	ครุภัณฑ์	ครุภัณฑ์คอมพิวเตอร์	เพื่อใช้ในการปฏิบัติงาน	จัดซื้อเครื่องพิมพ์ แบบสี จำนวน 2 เครื่อง	-	30,000	30,000	30,000	30,000	กองสาธารณสุขฯ
147	สาธารณสุข	ครุภัณฑ์	ครุภัณฑ์คอมพิวเตอร์	เพื่อใช้ในการปฏิบัติงาน	จัดซื้อเครื่องพิมพ์ แบบขาวดำ จำนวน 2 เครื่อง	-	18,000	18,000	18,000	18,000	กองสาธารณสุขฯ
148	สาธารณสุข	ครุภัณฑ์	ครุภัณฑ์การเกษตร	เพื่อใช้ป้องกันและควบคุมโรคไข้เลือดออก	จัดซื้อเครื่องพ่นหมอกควัน	-	95,000	95,000	95,000	95,000	กองสาธารณสุขฯ
149	สาธารณสุข	ครุภัณฑ์	ครุภัณฑ์สำนักงาน	เพื่อใช้ในการปฏิบัติงาน	จัดซื้อโต๊ะทำงานจำนวน 3 ตัว	-	15,000	15,000	15,000	15,000	กองสาธารณสุขฯ
150	สาธารณสุข	ครุภัณฑ์	ครุภัณฑ์สำนักงาน	เพื่อใช้ในการปฏิบัติงาน	จัดซื้อเก้าอี้จำนวน 6 ตัว	-	21,000	21,000	21,000	21,000	กองสาธารณสุขฯ
151	สาธารณสุข	ครุภัณฑ์	ครุภัณฑ์สำนักงาน	เพื่ออำนวยความสะดวกในการบริหารจัดการและการบริการประชาชน	จัดซื้อเครื่องปรับอากาศ จำนวน 1 เครื่อง	-	50,000	50,000	50,000	50,000	กองสาธารณสุขฯ

ที่	แผนงาน	หมวด	ประเภท	วัตถุประสงค์	เป้าหมาย (ผลผลิตของครุภัณฑ์)	งบประมาณและที่ผ่านมา					หน่วยงานรับผิดชอบหลัก
						2561 (บาท)	2562 (บาท)	2563 (บาท)	2564 (บาท)	2565 (บาท)	
152	สาธารณสุข	ครุภัณฑ์	ครุภัณฑ์อื่นๆ	เพื่อใช้ในการชำระล้างรถเก็บขยะให้มีความสะอาดพร้อมใช้งาน	จัดซื้อเครื่องฉีดน้ำแรงดันสูง จำนวน 1 ตัว	-	50,000	50,000	50,000	50,000	กองสาธารณสุขฯ
153	สาธารณสุข	ครุภัณฑ์	ครุภัณฑ์คอมพิวเตอร์	เพื่อใช้ในการปฏิบัติงาน	จัดซื้อคอมพิวเตอร์(จอภาพและตัวไทย) จำนวน 1 ชุด	-	102,000	102,000	102,000	102,000	กองสาธารณสุขฯ
154	สาธารณสุข	ครุภัณฑ์	ครุภัณฑ์คอมพิวเตอร์	เพื่อใช้ในการปฏิบัติงาน	จัดซื้อเครื่องสำรองไฟฟ้าสำหรับคอมพิวเตอร์ จำนวน 3 ตัว	-	12,000	12,000	12,000	12,000	กองสาธารณสุขฯ
155	สาธารณสุข	ครุภัณฑ์	ครุภัณฑ์งานบ้านงานครัว	เพื่อใช้รองรับขยะมูลฝอย	จัดซื้อถังพลาสติกสำหรับรองรับขยะมูลฝอยจากครัวเรือน จำนวน 200 ใบ	-	200,000	200,000	200,000	200,000	กองสาธารณสุขฯ
156	งานการศึกษา	ครุภัณฑ์	ครุภัณฑ์ยานพาหนะและขน	เพื่อใช้เป็นพาหนะในการบรรทุกอุปกรณ์สำหรับการจัดกิจกรรมต่าง ๆที่กองได้รับมอบหมาย การติดต่อประสานงานกับหน่วยงานอื่นๆ	รถบรรทุก (ดีเซล)ขนาด 1 ตัน 4 ประตู	-	789,000	789,000	789,000	789,000	กองการศึกษาฯ

ส่วนที่ 5

การติดตามและประเมินผลการนำแผนพัฒนาสามปีไปสู่การปฏิบัติ

การติดตามแผนพัฒนาท้องถิ่น พ.ศ. 2561-2565 และการนำแผนพัฒนาไปสู่การปฏิบัติ เป็นหน้าที่ของผู้บริหารท้องถิ่นต้องกำหนดแนวทางนโยบายในการบริหารพัฒนาท้องถิ่น ซึ่งผู้บริหารองค์กรปกครองส่วนท้องถิ่นจำเป็นต้องกำหนดแนวทางการพัฒนาให้แผนพัฒนาท้องถิ่นตอบสนองต่อปัญหา ความต้องการและศักยภาพขององค์การบริหารส่วนตำบล รวมทั้งสอดคล้องกับแผนพัฒนาจังหวัดนครราชสีมาแบบบูรณาการและแผนพัฒนากลุ่มจังหวัด ตลอดจนทั้งแผนพัฒนาเศรษฐกิจและสังคมแห่งชาติและนโยบายของรัฐบาล ดังนั้นการนำแผนพัฒนาไปสู่การปฏิบัติจึงสามารถแบ่งเป็น 4 แนวทางดังนี้

1. องค์การบริหารส่วนตำบลดำเนินการเองโดยการแปลงแนวทางการพัฒนาและโครงการในแผนพัฒนาตำบลสามปี นำไปจัดทำแผนงานงบประมาณหรือข้อบัญญัติงบประมาณรายจ่ายประจำปี เพื่อปฏิบัติให้บรรลุจุดประสงค์ของแผนงานโครงการ

2. การสนับสนุนให้หน่วยงานราชการอื่นหรือองค์กรปกครองส่วนท้องถิ่นอื่น หรือองค์กรเอกชนเป็นผู้ดำเนินงาน ในกรณีที่องค์การบริหารส่วนตำบลไม่มีความพร้อมหรือมีศักยภาพเพียงพอ และมีหน่วยงานหรือองค์กรอื่นมีศักยภาพและมีความพร้อมที่จะดำเนินงานมากกว่า

3. การร่วมมือกับหน่วยงานหรือองค์กรปกครองส่วนท้องถิ่นอื่นหรือองค์กรเอกชนอื่นในการดำเนินงานในกรณีที่ปฏิบัติงานจะต้องเกี่ยวพันกับหน่วยงานหรือองค์กร โดยอาจดำเนินงานในรูปแบบหุ้นส่วน สหการหรือคณะทำงานหรือคณะกรรมการ

4. การประสานหน่วยงานหรือองค์กรปกครองส่วนท้องถิ่นหรือองค์กรเอกชนอื่นเป็นผู้จัดสรรงบประมาณและการดำเนินการตามแผนงานเพื่อให้บรรลุเป้าหมายตามแนวทางที่กำหนดไว้ในแผนพัฒนาตำบลสามปีและแผนยุทธศาสตร์การพัฒนาขององค์การบริหารส่วนตำบลปากช่อง โดยผ่านความเห็นชอบจากผู้บริหารท้องถิ่นและคณะกรรมการพัฒนา คณะกรรมการประสานการพัฒนาและผู้ว่าราชการจังหวัดนครราชสีมาตามลำดับ

<u>หน่วยงานดำเนินการตามแผนยุทธศาสตร์การพัฒนา</u>

กำหนดหน่วยงานผู้รับผิดชอบในการดำเนินการตามแผนยุทธศาสตร์การพัฒนาโดยการกำกับดูแลของปลัดองค์การบริหารส่วนตำบลและผู้บริหารดังนี้

(1) สำนักงานปลัดองค์การบริหารส่วนตำบล

(2) กองคลัง

(3) กองช่าง

(4) กองการศึกษา ศาสนา และวัฒนธรรม

(5) กองสาธารณสุขและสิ่งแวดล้อม

<u>การติดตามประเมินผล</u>

การติดตามประเมินผล ตามระเบียบกระทรวงมหาดไทยว่าด้วยการจัดทำแผนพัฒนาขององค์กรปกครองส่วนท้องถิ่น พ.ศ. 2548 แก้ไขเพิ่มเติมจนถึง (ฉบับที่ 3) หมวด 6 ข้อ 28 กำหนดให้ผู้บริหารท้องถิ่นแต่งตั้งคณะกรรมการติดตามและประเมินผลแผนพัฒนาท้องถิ่น ประกอบด้วย

(1) สมาชิกสภาท้องถิ่นที่สภาท้องถิ่นคัดเลือกจำนวนสามคน

(2) ผู้แทนประชาคมท้องถิ่นที่ประชาคมคัดเลือกจำนวนสองคน

(3) ผู้แทนหน่วยงานที่เกี่ยวข้องที่ผู้บริหารคัดเลือกกันเองจำนวนสองคน

(4) หัวหน้าส่วนการบริหารที่คัดเลือกกันเองจำนวนสองคน

(5) ผู้ทรงคุณวุฒิที่ผู้บริหารท้องถิ่นคัดเลือกจำนวนสองคน

โดยให้คณะกรรมการเลือกกรรมการหนึ่งคนทำหน้าที่ประธานคณะกรรมการและกรรมการอีกหนึ่งคนทำหน้าที่เลขานุการของคณะกรรมการ

คณะกรรมการติดตามและประเมินผลแผนพัฒนาท้องถิ่น มีอำนาจหน้าที่ดังนี้

(1) กำหนดแนวทางวิธีการในการติดตามและประเมินผลแผนพัฒนา

(2) ดำเนินการติดตามและประเมินผลแผนพัฒนา

(3) รายงานผลและเสนอความเห็น ซึ่งได้จากการติดตามและประเมินผลแผนพัฒนาต่อผู้บริหารท้องถิ่น เพื่อให้ผู้บริหารท้องถิ่นเสนอต่อสภาท้องถิ่น และคณะกรรมการพัฒนาท้องถิ่น พร้อมทั้งประกาศผลการติดตามและประเมินผลแผนพัฒนาท้องถิ่นให้ประชาชนในท้องถิ่นทราบในที่เปิดเผยภายในสิบห้าวันนับแต่วันรายงานผลและเสนอความเห็นดังกล่าวและต้องปิดประกาศไว้เป็นระยะเวลาไม่น้อยกว่าสามสิบวัน โดยอย่างน้อยปีละหนึ่งครั้งภายในเดือนธันวาคมของทุกปี

(4) แต่งตั้งคณะอนุกรรมการหรือคณะทำงาน เพื่อช่วยปฏิบัติงานตามที่เห็นสมควร

****

ผลการพิจารณาแผนพัฒนาท้องถิ่น (พ.ศ. 2561-2565)
องค์การบริหารส่วนตำบลปากช่อง อำเภอปากช่อง จังหวัดนครราชสีมา

1. ผลการพิจารณาคณะกรรมการพัฒนาองค์การบริหารส่วนตำบลปากช่อง
(/) เห็นชอบ ในการประชุมครั้งที่ 2/2562 เมื่อวันที่ 24 พฤษภาคม 2562
( ) ไม่เห็นชอบ

เหตุผล.....

(.....)
นายเสกสันต์ ทองสวัสดิ์วงศ์
นายกองค์การบริหารส่วนตำบลปากช่อง
ประธานคณะกรรมการพัฒนาองค์การบริหารส่วนตำบลปากช่อง

2. ผลการพิจารณาของสภาองค์การบริหารส่วนตำบลปากช่อง
(/) อนุมัติ ในการประชุมสมัยสามัญ สมัยที่ 2 ประจำปี 2562 ครั้งที่ 1/2562 วันที่ 13 มิถุนายน 2562
( ) ไม่อนุมัติ

เหตุผล.....

(.....)
นายประสิทธิ์ อุตทะปา
ประธานสภาองค์การบริหารส่วนตำบลปากช่อง

3. ผลการอนุมัติประกาศใช้
ประกาศใช้เมื่อวันที่ 14 มิถุนายน 2562

(.....)
นายเสกสันต์ ทองสวัสดิ์วงศ์
นายกองค์การบริหารส่วนตำบลปากช่อง